



ΠΕΡΙΦΕΡΕΙΑ ΘΕΣΣΑΛΙΑΣ



ΑΥΤΟΤΕΛΗΣ ΔΙΕΥΘΥΝΣΗ ΠΟΛΙΤΙΚΗΣ ΠΡΟΣΤΑΣΙΑΣ



— ΣΧΕΔΙΟ —

ΒΟΡΕΑΣ

**ΣΧΕΔΙΟ ΑΝΤΙΜΕΤΩΠΙΣΗΣ ΕΚΤΑΚΤΩΝ ΑΝΑΓΚΩΝ ΚΑΙ
ΑΜΕΣΗΣ/ΒΡΑΧΕΙΑΣ ΔΙΑΧΕΙΡΙΣΗΣ ΤΩΝ ΣΥΝΕΠΕΙΩΝ ΑΠΟ ΤΗΝ
ΕΚΔΗΛΩΣΗ ΧΙΟΝΟΠΤΩΣΕΩΝ ΚΑΙ ΠΑΓΕΤΟΥ**



ΕΠΙΚΑΙΡΟΠΟΙΗΜΕΝΗ ΕΚΔΟΣΗ ΤΟΥ ΣΧΕΔΙΟΥ "ΒΟΡΕΑΣ" ΜΕ ΒΑΣΗ ΤΗΝ 2^Η ΕΚΔΟΣΗ ΤΟΥ ΓΕΝΙΚΟΥ ΣΧΕΔΙΟΥ ΑΝΤΙΜΕΤΩΠΙΣΗΣ ΕΚΤΑΚΤΩΝ ΑΝΑΓΚΩΝ ΚΑΙ ΑΜΕΣΗΣ/ΒΡΑΧΕΙΑΣ ΔΙΑΧΕΙΡΙΣΗΣ ΤΩΝ ΣΥΝΕΠΕΙΩΝ ΑΠΟ ΤΗΝ ΕΚΔΗΛΩΣΗ ΧΙΟΝΟΠΤΩΣΕΩΝ ΚΑΙ ΠΑΓΕΤΟΥ ΜΕ ΤΗΝ ΚΩΔΙΚΗ ΟΝΟΜΑΣΙΑ «ΒΟΡΕΑΣ 2», ΣΤΑ ΠΛΑΙΣΙΑ ΤΟΥ ΓΕΝΙΚΟΥ ΣΧΕΔΙΟΥ ΠΟΛΙΤΙΚΗΣ ΠΡΟΣΤΑΣΙΑΣ ΜΕ ΤΗ ΣΥΝΘΗΜΑΤΙΚΗ ΛΕΞΗ «ΞΕΝΟΚΡΑΤΗΣ», (ΑΔΑ: Ρ7ΟΒ46ΝΠΙΘ-2ΟΘ) ΚΑΙ ΤΙΣ ΟΔΗΓΙΕΣ ΤΗΣ ΓΕΝΙΚΗΣ ΓΡΑΜΜΑΤΕΙΑΣ ΠΟΛΙΤΙΚΗΣ ΠΡΟΣΤΑΣΙΑΣ.

ΠΕΡΙΕΧΟΜΕΝΑ:

ΜΕΡΟΣ Ι. ΕΙΣΑΓΩΓΗ	6
1.1 Ιστορικό σύνταξης	6
1.2 Χαρακτηρισμός βαθμού ασφαλείας	6
1.3 Πίνακας διανομής	6
1.4 Έναρξη ισχύος και εξουσιοδότηση εφαρμογής του Σχεδίου	7
1.5 Οδηγίες για την ενεργοποίηση και εφαρμογή του Σχεδίου	7
ΜΕΡΟΣ ΙΙ. ΣΚΟΠΟΣ/ΣΤΟΧΟΙ/ΑΝΑΛΥΣΗ ΚΙΝΔΥΝΟΥ/ΙΔΕΑ ΕΠΙΧΕΙΡΗΣΕΩΝ	9
2.1 Σκοπός	9
2.2 Αντικειμενικοί στόχοι	9
2.3 Ανάλυση κινδύνου-Κατάσταση-Παραδοχές-Προϋποθέσεις-Παράμετροι Σχεδιασμού	10
2.3.1 Ανάλυση κινδύνου	10
2.3.2 Κατάσταση-Παραδοχές-Προϋποθέσεις-Παράμετροι Σχεδιασμού.....	10
Κατάσταση:.....	10
2.4 Ιδέα επιχειρήσεων	12
ΜΕΡΟΣ ΙΙΙ. ΡΟΛΟΙ, ΑΡΜΟΔΙΟΤΗΤΕΣ ΚΑΙ ΚΥΡΙΕΣ ΔΡΑΣΕΙΣ ΤΗΣ ΠΕΡΙΦΕΡΕΙΑΣ ΘΕΣΣΑΛΙΑΣ ΓΙΑ ΤΗΝ ΑΝΤΙΜΕΤΩΠΙΣΗ ΚΙΝΔΥΝΩΝ ΑΠΟ ΤΗΝ ΕΚΔΗΛΩΣΗ ΧΙΟΝΟΠΤΩΣΕΩΝ ΚΑΙ ΠΑΓΕΤΟΥ	13
3.1 Προπαρασκευαστικές δράσεις της Περιφέρειας	14
3.2 Προπαρασκευαστική σύγκληση Συντονιστικών Οργάνων Πολιτικής Προστασίας (Σ.Ο.Π.Π.) των Περιφερειακών Ενοτήτων για την ετοιμότητα αντιμετώπισης κινδύνων από την εκδήλωση χιονοπτώσεων και παγετού	18
3.3 Δράσεις αυξημένης ετοιμότητας της Περιφέρειας για τις περιοχές που προβλέπεται από την ΕΜΥ η εκδήλωση έντονων καιρικών φαινομένων (έντονες χιονοπτώσεις και παγετός)20	
3.4 Δράσεις της Περιφέρειας στην αντιμετώπιση κινδύνων μετά την εκδήλωση χιονοπτώσεων και παγετού	21
3.5 Δράσεις της Περιφέρειας στην άμεση/βραχεία διαχείριση συνεπειών	23
3.6 Σύγκληση Συντονιστικών Οργάνων Πολιτικής Προστασίας (Σ.Ο.Π.Π.) Περιφερειακών Ενοτήτων μετά την εκδήλωση χιονοπτώσεων και παγετού, για την αντιμετώπιση εκτάκτων αναγκών και την άμεση/βραχεία διαχείριση των συνεπειών.....	24
ΜΕΡΟΣ ΙV. ΣΥΣΤΗΜΑ ΚΙΝΗΤΟΠΟΙΗΣΗΣ ΠΟΛΙΤΙΚΗΣ ΠΡΟΣΤΑΣΙΑΣ	26
ΜΕΡΟΣ V. ΕΠΙΚΟΙΝΩΝΙΑ ΜΕΤΑΞΥ ΤΩΝ ΥΠΗΡΕΣΙΩΝ ΤΗΣ ΠΕΡΙΦΕΡΕΙΑΣ ΘΕΣΣΑΛΙΑΣ.....	37
ΜΕΡΟΣ VI. ΣΥΝΤΟΝΙΣΤΙΚΕΣ ΟΔΗΓΙΕΣ ΥΛΟΠΟΙΗΣΗΣ ΔΡΑΣΕΩΝ ΠΟΛΙΤΙΚΗΣ ΠΡΟΣΤΑΣΙΑΣ	39

6.1 Αυξημένη ετοιμότητα για την αντιμετώπιση κινδύνων από την εκδήλωση χιονοπτώσεων και παγετού.....	40
Διάγραμμα 1. Διάγραμμα ροής αποστολής των Έκτακτων Δελτίων της ΕΜΥ και ιδιαίτερου προειδοποιητικού σήματος από το Ε.Σ.Κ.Ε.ΔΙ.Κ.	43
6.2 Διοίκηση, Έλεγχος και Συντονισμός επιχειρήσεων.....	44
6.3 Αρχική ειδοποίηση για την εκδήλωση χιονοπτώσεων και παγετού	44
6.4 Επικοινωνίες	46
6.5 Κινητοποίηση.....	47
6.5.1 Κινητοποίηση σε τοπικό επίπεδο	47
6.5.2 Κινητοποίηση φορέων λειτουργίας και συντήρησης δικτύων και υποδομών στην περιοχή που εκδηλώθηκαν χιονοπτώσεις και παγετός.....	51
6.5.3 Κινητοποίηση σε κεντρικό επίπεδο	53
6.6 Επιχειρήσεις Έρευνας, Διάσωσης.....	55
6.7 Απεγκλωβισμός και διάσωση οδηγών και επιβατών στο οδικό δίκτυο λόγω χιονοπτώσεων ή παγετού	57
6.8 Απεγκλωβισμός και διάσωση επιβατών και εργαζομένων στο σιδηροδρομικό δίκτυο της χώρας εξ αιτίας χιονόπτωσης ή παγετού	58
6.9 Αντιμετώπιση περιστατικών υγείας σε περιοχές όπου έχει διακοπεί η κυκλοφορία στο οδικό δίκτυο λόγω χιονοπτώσεων και παγετού	59
6.10 Αποκατάσταση βλαβών σε δίκτυα κοινής ωφέλειας εξαιτίας χιονοπτώσεων και παγετού.....	60
6.11 Παροχή βοήθειας σε κατοίκους που έχουν αποκλειστεί λόγω πολήμερης διακοπής της κυκλοφορίας στο οδικό δίκτυο εξαιτίας χιονοπτώσεων και παγετού.....	60
6.12 Συντονισμός φορέων στην από κοινού αντιμετώπιση εκτάκτων αναγκών λόγω χιονοπτώσεων και παγετού στο οδικό δίκτυο της χώρας	61
6.12.1 Έλεγχος κυκλοφορίας, επιβολή περιορισμών ή απαγορεύσεων κυκλοφορίας στο οδικό δίκτυο εξ αιτίας χιονόπτωσης ή παγετού.....	61
6.12.2 Παροχή βοήθειας σε οδηγούς και επιβάτες σε περιπτώσεις ακινητοποίησης οχημάτων στο οδικό δίκτυο λόγω χιονοπτώσεων ή παγετού	62
6.12.3 Απομάκρυνση ακινητοποιημένων οχημάτων εξ αιτίας χιονόπτωσης ή παγετού	64
6.12.4 Συνεργασία των φορέων χειμερινής συντήρησης του οδικού δικτύου με τους φορείς αποκατάστασης βλαβών δικτύων κοινής ωφέλειας	64
6.12.5 Εξασφάλιση κατά προτεραιότητα της κυκλοφορίας προς εγκαταστάσεις παροχής υπηρεσιών υγείας και κοινής ωφέλειας.....	65
6.13 Διακοπή μαθημάτων σε σχολικές μονάδες λόγω χιονοπτώσεων και παγετού	66
6.14 Αποκλιμάκωση	67

6.15 Ενημέρωση κοινού για δράσεις που δρομολογούνται για την αντιμετώπιση εκτάκτων αναγκών και την άμεση/βραχεία διαχείριση των συνεπειών από την εκδήλωση χιονοπτώσεων και παγετού	67
6.16 Λήψη μέτρων διασφάλισης της ποιότητας του πόσιμου νερού.....	68
6.17 Ενημέρωση αγροτών και κτηνοτρόφων - προστασία φυτικού και ζωικού κεφαλαίου	69
ΜΕΡΟΣ VII. ΔΙΑΘΕΣΗ ΕΠΙΠΛΕΟΝ ΠΟΡΩΝ (ΑΝΘΡΩΠΙΝΟΥ ΔΥΝΑΜΙΚΟΥ ΚΑΙ ΜΕΣΩΝ)	71
7.1 Αιτήματα Συνδρομής – Διάθεση επιπλέον πόρων	71
7.2 Μνημόνια συνεργασίας με ιδιωτικούς φορείς – κατάρτιση μητρώου εργοληπτών για την αντιμετώπιση εκτάκτων αναγκών	72
7.3. Κήρυξη περιοχών σε Κατάσταση Ειδικής Κινητοποίησης Πολιτικής Προστασίας	74
7.4 Κήρυξη περιοχών σε Κατάσταση Έκτακτης Ανάγκης Πολιτικής Προστασίας – συντονισμός φορέων.....	75
7.5 Πληρωμή δαπανών στο πλαίσιο δράσεων πολιτικής προστασίας	76
7.5.1 Οδηγός χρήσης της Διαδικασίας Απευθείας Ανάθεσης (άρθρο 118 Ν.4412/2016) για την Πληρωμή Δαπανών Πολιτικής Προστασίας.....	78
7.6 Επίταξη προσωπικών υπηρεσιών για την αντιμετώπιση επείγουσας κοινωνικής ανάγκης από θεομηγία.....	83
ΜΕΡΟΣ VIII. ΥΠΟΣΤΗΡΙΞΗ & ΕΞΕΛΙΞΗ ΣΧΕΔΙΟΥ	84
8.1 Εκπαίδευση	84
8.2 Έλεγχος Σχεδίου - Ασκήσεις	84
8.2.1 Διενέργεια Ασκήσεων Πολιτικής Προστασίας σε επίπεδο Δήμων και Περιφερειών της χώρας.....	84
8.3 Αναθεώρηση & Επικαιροποίηση Σχεδίου.....	86
8.4 Τήρηση στοιχείων ειδικού φακέλου καταστροφής.....	86
ΜΕΡΟΣ ΙΧ. ΠΕΡΙΒΟΛΗ-ΕΜΦΑΝΙΣΗ ΥΠΑΛΛΗΛΩΝ ΠΟΛΙΤΙΚΗΣ ΠΡΟΣΤΑΣΙΑΣ ΣΕ ΕΠΙΧΕΙΡΗΣΕΙΣ	87
ΜΕΡΟΣ Χ. ΕΓΚΡΙΣΗ ΚΑΙ ΕΝΑΡΞΗ ΙΣΧΥΟΣ ΤΟΥ ΣΧΕΔΙΟΥ	89
ΠΑΡΑΡΤΗΜΑ Α. ΧΑΡΤΟΓΡΑΦΙΚΟ ΥΛΙΚΟ	90
ΠΑΡΑΡΤΗΜΑ Β. ΚΑΤΑΛΟΓΟΣ ΕΠΙΚΟΙΝΩΝΙΑΣ, ΜΝΗΜΟΝΙΟ ΕΝΕΡΓΕΙΩΝ ΚΑΙ ΚΑΤΑΛΟΓΟΣ ΤΩΝ ΕΠΙΧΕΙΡΗΣΙΑΚΩΝ ΜΕΣΩΝ ΓΙΑ ΤΗΝ ΥΛΟΠΟΙΗΣΗ ΤΩΝ ΔΡΑΣΕΩΝ ΠΟΛΙΤΙΚΗΣ ΠΡΟΣΤΑΣΙΑΣ ΤΗΣ ΠΕΡΙΦΕΡΕΙΑΣ ΘΕΣΣΑΛΙΑΣ	99
ΠΑΡΑΡΤΗΜΑ Γ. ΕΘΕΛΟΝΤΙΚΕΣ ΟΡΓΑΝΩΣΕΙΣ ΠΟΛΙΤΙΚΗΣ ΠΡΟΣΤΑΣΙΑΣ	100
ΠΑΡΑΡΤΗΜΑ Δ. ΣΧΕΔΙΑ ΑΠΟΧΙΟΝΙΣΜΟΥ ΟΔΙΚΩΝ ΑΞΟΝΩΝ ΑΡΜΟΔΙΟΤΗΤΑΣ ΠΕΡΙΦΕΡΕΙΑΣ ΘΕΣΣΑΛΙΑΣ.....	101
ΠΑΡΑΡΤΗΜΑ Ε. ΑΚΡΩΝΥΜΙΑ.....	126

ΠΑΡΑΡΤΗΜΑ ΣΤ. ΠΙΝΑΚΑΣ ΔΙΑΝΟΜΗΣ129

ΜΕΡΟΣ Ι ΕΙΣΑΓΩΓΗ

ΜΕΡΟΣ Ι. ΕΙΣΑΓΩΓΗ

1.1 Ιστορικό σύνταξης

Το παρόν Σχέδιο συντάχθηκε από την Αυτοτελή Διεύθυνση Πολιτικής Προστασίας της Περιφέρειας Θεσσαλίας, σε εφαρμογή του άρθρου 17 του Ν.3013/2002 και σε συμμόρφωση με την Υπουργική Απόφαση 1299/7.4.223 που αφορά την έγκριση του από 7.4.2003 Γενικού Σχεδίου Πολιτικής Προστασίας με την συνθηματική λέξη «ΞΕΝΟΚΡΑΤΗΣ» (ΦΕΚ 423/Β'/2003) και αποτελεί το Ειδικό Σχέδιο Αντιμετώπισης Εκτάκτων Αναγκών και Άμεσης/Βραχείας Διαχείρισης των Συνεπειών από την Εκδήλωση Χιονοπτώσεων και Παγετού, το οποίο επικαιροποιείται διαρκώς στον τομέα των στοιχείων επικοινωνίας των εμπλεκομένων και με βάση τα τοπικά σχέδια των Δήμων που θα μας κοινοποιηθούν μετά την ολοκλήρωσή τους.

Ειδικότερα στη σύνταξη και έκδοση του παρόντος συμμετείχαν οι εξής:

- Βασίλειος Καραλής - Προϊστάμενος Τμήματος Πολιτικής Προστασίας Π.Ε. Λάρισας.
- Βασιλική Νταφοπούλου - Προϊσταμένη Τμήματος Πολιτικής Προστασίας Π.Ε. Μαγνησίας & Σποράδων.
- Πέτρος Κωνσταντάκος - Προϊστάμενος Τμήματος Πολιτικής Προστασίας Π.Ε. Καρδίτσας.
- Στέφανος Φωλίνας - Προϊστάμενος Τμήματος Πολιτικής Προστασίας Π.Ε. Τρικάλων.

1.2 Χαρακτηρισμός βαθμού ασφαλείας

ΑΔΙΑΒΑΘΜΗΤΟ

1.3 Πίνακας διανομής

Παρατίθεται στο **Παράρτημα Ζ**.

1.4 Έναρξη ισχύος και εξουσιοδότηση εφαρμογής του Σχεδίου

Η ημερομηνία έναρξης ισχύος του παρόντος Σχεδίου (έκδοση Δεκέμβριος 2020), ορίζεται η ημερομηνία έγκρισής του από το Περιφερειακό Συμβούλιο της Περιφέρειας Θεσσαλίας.

Η Αυτοτελής Διεύθυνση Πολιτικής Προστασίας της Περιφέρειας Θεσσαλίας, συντάσσει το Σχέδιο Αντιμετώπισης Εκτάκτων Αναγκών και Άμεσης/Βραχείας Διαχείρισης των Συνεπειών από την Εκδήλωση Χιονοπτώσεων και Παγετού, σε εναρμόνιση με το Γενικό Σχέδιο της Γενικής Γραμματείας Πολιτικής Προστασίας και με δεδομένο ότι οι υπηρεσίες, τα διαθέσιμα μέσα και το ανθρώπινο δυναμικό που είναι διαθέσιμα για την υλοποίηση του Σχεδίου, διαφέρουν ανά Περιφέρεια, το Σχέδιο εγκρίνεται από το Περιφερειακό Συμβούλιο σε επίπεδο Περιφέρειας και θεωρείται **άμεσα εκτελεστό**, χωρίς περαιτέρω έγκριση.

1.5 Οδηγίες για την ενεργοποίηση και εφαρμογή του Σχεδίου

Το παρόν σχέδιο ενεργοποιείται και εφαρμόζεται για την λήψη μέτρων και την υλοποίηση δράσεων:

- αυξημένης ετοιμότητας εν όψει επαπειλούμενου κινδύνου για την εκδήλωση χιονοπτώσεων και παγετού,
- αντιμετώπισης εκτάκτων αναγκών και της άμεσης/βραχείας διαχείρισης των συνεπειών από την εκδήλωση χιονοπτώσεων και παγετού.

Διευκρινίζεται ότι η έκδοση απόφασης κήρυξης της περιοχής σε Κατάσταση Έκτακτης Ανάγκης Πολιτικής Προστασίας δεν αποτελεί προϋπόθεση ενεργοποίησης και εφαρμογής του παρόντος σχεδίου.

Επίσης, διευκρινίζεται ότι το Πυροσβεστικό Σώμα, η ΕΛ.ΑΣ. και το ΛΣ-ΕΛΑΚΤ, ως Σώματα Ασφαλείας που διέπονται από ειδικό θεσμικό πλαίσιο και κανονισμούς, η κινητοποίηση και μετακίνηση δυνάμεων στο πλαίσιο της αποστολής τους, καθορίζεται από τον επιχειρησιακό τους σχεδιασμό και τις εκάστοτε αποφάσεις της φυσικής ηγεσίας τους και δεν συνδέεται με αποφάσεις χαρακτηρισμού μιας καταστροφής ή κήρυξης μιας περιοχής σε κατάσταση έκτακτης ανάγκης πολιτικής προστασίας, κατά την έννοια των διατάξεων του Ν.3013/2002.

Το αυτό ισχύει και για τον τομέα υγείας (υγειονομικές μονάδες, ΕΚΑΒ, κλπ), ο οποίος κινητοποιείται για την παροχή βοήθειας με βάση τον σχεδιασμό του και ανεξαρτήτως των αποφάσεων χαρακτηρισμού μιας καταστροφής ή κήρυξης μιας περιοχής σε κατάσταση έκτακτης ανάγκης πολιτικής προστασίας.

Ως συντονισμός στο παρόν σχέδιο νοείται η οργάνωση και διατήρηση της συνεργασίας μεταξύ των διαφόρων οργανικών μονάδων μιας υπηρεσίας ή ενός φορέα ή μιας δομής διοίκησης, καθώς και μεταξύ φορέων ή υπηρεσιών ή άλλου εμπλεκόμενου δυναμικού και μέσων πολιτικής προστασίας για την εξασφάλιση ενιαίας και συγχρονισμένης δράσης.

Οι ρόλοι, αρμοδιότητες και κύριες δράσεις των φορέων που εμπλέκονται στην αντιμετώπιση κινδύνων από την εκδήλωση χιονοπτώσεων και παγετού, αναφέρονται αναλυτικά ανά φορέα στο Μέρος VI του παρόντος. Οι εμπλεκόμενες οργανικές μονάδες ενός εκάστου φορέα και το ανθρώπινο δυναμικό και τα μέσα που θα κληθούν να τις υλοποιήσουν, καθορίζονται από την οργανωτική του δομή, το θεσμικό πλαίσιο λειτουργίας του και τις κανονιστικές πράξεις της διοίκησής του.

Επισημαίνεται ότι το θεσμικό πλαίσιο αποτελεί τη βάση για την υλοποίηση σειράς δράσεων οι οποίες δύναται να διαφοροποιούνται σε κάθε συμβάν, ανάλογα με τις απαιτήσεις διαχείρισης του καταστροφικού φαινομένου, από τους εμπλεκόμενους φορείς και δεν είναι περιοριστικό όσον αφορά το εύρος των δράσεων αυτών.

ΜΕΡΟΣ ΙΙ. ΣΚΟΠΟΣ/ΣΤΟΧΟΙ/ΑΝΑΛΥΣΗ ΚΙΝΔΥΝΟΥ/ΙΔΕΑ ΕΠΙΧΕΙΡΗΣΕΩΝ

2.1 Σκοπός

Με το Σχέδιο Αντιμετώπισης Εκτάκτων Αναγκών και Άμεσης/Βραχείας Διαχείρισης των Συνεπειών από την Εκδήλωση Χιονοπτώσεων και Παγετού επιδιώκεται η άμεση και συντονισμένη απόκριση των εμπλεκόμενων Φορέων σε Κεντρικό, Περιφερειακό και Τοπικό επίπεδο.

- για την υλοποίηση προπαρασκευαστικών μέτρων και δράσεων πολιτικής προστασίας που συμβάλλουν στην ετοιμότητα του ανθρώπινου δυναμικού και των μέσων για την αντιμετώπιση εκτάκτων αναγκών και την άμεση/βραχεία διαχείριση των συνεπειών από την εκδήλωση χιονοπτώσεων και παγετού,
- για την αποτελεσματική αντιμετώπιση εκτάκτων αναγκών από την εκδήλωση χιονοπτώσεων και παγετού και την άμεση διαχείριση των συνεπειών τους, δράσεις που αποβλέπουν στην προστασία της ζωής, της υγείας και της περιουσίας των πολιτών, καθώς και στην προστασία του φυσικού περιβάλλοντος, των πλουτοπαραγωγικών πηγών και των υποδομών της χώρας.

Προϋπόθεση για την επίτευξη του σκοπού αυτού είναι η συνέργεια, η συνεργασία και η διαλειτουργικότητα των εμπλεκόμενων Φορέων σε Κεντρικό, Περιφερειακό και Τοπικό επίπεδο.

2.2 Αντικειμενικοί στόχοι

- Προσδιορισμός ρόλων και αρμοδιοτήτων όλων των εμπλεκόμενων Φορέων σε Κεντρικό, Περιφερειακό και Τοπικό επίπεδο και σε όλες τις φάσεις κινητοποίησης του συστήματος Πολιτικής Προστασίας,
- Δρομολόγηση προπαρασκευαστικών μέτρων και δράσεων πολιτικής προστασίας που συμβάλλουν στην ετοιμότητα του ανθρώπινου δυναμικού και των μέσων για την αντιμετώπιση εκτάκτων αναγκών και την άμεση/βραχεία διαχείριση των συνεπειών από την εκδήλωση χιονοπτώσεων και παγετού,
- Συντονισμός δράσεων των εμπλεκόμενων Φορέων στην αντιμετώπιση εκτάκτων αναγκών και την άμεση/βραχεία διαχείριση των συνεπειών από την εκδήλωση χιονοπτώσεων και παγετού,
- Εναρμόνιση του σχεδιασμού όλων των εμπλεκόμενων φορέων με το παρόν σχέδιο.

2.3 Ανάλυση κινδύνου-Κατάσταση-Παραδοχές-Προϋποθέσεις-Παράμετροι Σχεδιασμού

2.3.1 Ανάλυση κινδύνου

Προβλήματα από χιονοπτώσεις και παγετό παρατηρούνται στη χώρα μας συνήθως από το δεύτερο δεκαπενθήμερο του μηνός Νοεμβρίου ως και τις αρχές Απριλίου και η εμφάνισή τους συνδέεται κυρίως:

- με το υψόμετρο (πιο συχνή σε ορεινές και ημιορεινές το γεωγραφικό πλάτος (πιο συχνή σε κεντρική και βόρεια Ελλάδα) και
- την απόσταση από τη θάλασσα (πιο συχνή στις ηπειρωτικές περιοχές)

και ως εκ τούτου εντοπίζονται κατά κύριο λόγο στις βορειότερες περιοχές της χώρας και σε μεγάλα υψόμετρα.

Ο κίνδυνος από την εκδήλωση χιονοστιβάδων, θεωρείται μικρός στην χώρα μας, δεδομένου ότι στις περιοχές που δύναται να εκδηλωθούν δεν έχουμε κατά κανόνα ανθρωπογενή δραστηριότητα.

2.3.2 Κατάσταση-Παραδοχές-Προϋποθέσεις-Παράμετροι Σχεδιασμού

Κατάσταση:

Τα έντονα καιρικά φαινόμενα που εκδηλώνονται με την μορφή Χιονόπτωσης- Χιονοθύελλας, Παγετού και Δριμέως Ψύχους είναι φαινόμενα που εντάσσονται στην κατηγορία των φυσικών καταστροφών και δύναται να προκαλέσουν σοβαρά προβλήματα στην καθημερινή ζωή των κατοίκων των πόλεων και της υπαίθρου. Οι κύριες κατά κανόνα επιπτώσεις που μπορεί να προκληθούν από τα παραπάνω φαινόμενα σύμφωνα με το Γενικό Σχέδιο «Ξενοκράτης» (ΥΑ 1299/7-4-2003 - ΦΕΚ 423B/2003) είναι επιπτώσεις στην υγεία ανθρώπων και ζώων, επιπτώσεις σε γεωργία και κτηνοτροφία, διακοπή συγκοινωνιών, αποκλεισμοί περιοχών, εγκλωβισμός ατόμων, υλικές ζημιές, τραυματισμός και θάνατος πολιτών.

Παρά το γεγονός ότι κατά τη χειμερινή περίοδο στη χώρα μας η εκδήλωση των φαινομένων αυτών συνήθως διαρκεί από μερικές ώρες μέχρι μερικές μέρες, έχουν παρατηρηθεί έντονες χιονοπτώσεις και φαινόμενα παγετού που προκάλεσαν σοβαρά προβλήματα στην καθημερινή ζωή των κατοίκων των πόλεων και της υπαίθρου, παρά τις προσπάθειες που κατέβαλαν οι αρμόδιοι φορείς για την αποκατάστασή της.

Είναι σαφές ότι η διακοπή της κυκλοφορίας των οχημάτων στο οδικό δίκτυο της χώρας αποτελεί την κύρια, κατά κανόνα, δυσμενή επίπτωση η οποία ενδέχεται να οδηγήσει σε καταστάσεις έκτακτης ανάγκης, όπως εγκλωβισμός ατόμων, αδυναμία αποκατάστασης βλαβών σε δίκτυα παροχής ηλεκτρικής ενέργειας κλπ., χωρίς να υποβαθμίζονται ανάλογα προβλήματα που ενδέχεται να προκληθούν στο σιδηροδρομικό δίκτυο της χώρας, ή άλλες υποδομές.

Παραδοχές:

Η εκδήλωση χιονοπτώσεων και παγετού δύναται να προκαλέσει:

- εγκλωβισμούς ατόμων λόγω χιονοπτώσεων και παγετού, όπως για παράδειγμα κτηνοτρόφων, εκδρομέων, κυνηγών, κλπ.,
- εγκλωβισμούς οδηγών και επιβατών στο οδικό δίκτυο,
- εγκλωβισμούς επιβατών και εργαζομένων στο σιδηροδρομικό δίκτυο της χώρας,

- ανάγκη αντιμετώπισης περιστατικών υγείας σε περιοχές όπου διαπιστωμένα έχει διακοπεί η κυκλοφορία στο οδικό δίκτυο από την εκδήλωση χιονοπτώσεων και παγετού,
- διακοπές δικτύων κοινής ωφέλειας, με κυριότερες α) τη διακοπή στο δίκτυο παροχής ηλεκτρικού ρεύματος με πολλαπλές επιπτώσεις στην καθημερινή διαβίωση (θέρμανση οικιών), στις επιχειρήσεις, στην παροχή υπηρεσιών, κλπ και β) τη διακοπή υδροδότησης,
- αποκλεισμό οικισμών λόγω διακοπής κυκλοφορίας από την εκδήλωση εκτεταμένων χιονοπτώσεων και παγετού άμεσες και έμμεσες οικονομικές απώλειες από καταστροφές στις περιουσίες των πολιτών, στον πρωτογενή τομέα (γεωργία, κτηνοτροφία), και σε διάφορες υποδομές της χώρας (δίκτυα ηλεκτρισμού, τηλεπικοινωνιών κλπ.) από πτώσεις δέντρων κλπ.

Προϋποθέσεις:

Προϋποθέσεις για την εφαρμογή του Σχεδίου Αντιμετώπισης Εκτάκτων Αναγκών και Άμεσης/Βραχείας Διαχείρισης των Συνεπειών από την Εκδήλωση Χιονοπτώσεων - Παγετού είναι οι ακόλουθες:

- Η αποσαφήνιση των ρόλων και των αρμοδιοτήτων όλων των εμπλεκόμενων φορέων πολιτικής προστασίας ανά δράση, με βάση το ισχύον θεσμικό πλαίσιο,
- Η αναθεώρηση – επικαιροποίηση - εναρμόνιση σχεδίων πολιτικής προστασίας των εμπλεκόμενων φορέων σύμφωνα με το παρόν σχέδιο και σύνταξη ή επικαιροποίηση των αντίστοιχων μνημονίων ενεργειών,
- Ο προσδιορισμός του ανθρώπινου δυναμικού και μέσων που δύναται να διατεθούν σε Κεντρικό, Περιφερειακό και Τοπικό επίπεδο για την αντιμετώπιση εκτάκτων αναγκών και την άμεση/βραχεία διαχείριση των συνεπειών από την εκδήλωση σεισμών,
- Η εξασφάλιση ετοιμότητας όλων των επιχειρησιακά εμπλεκόμενων Φορέων σε κάθε στάδιο επιχειρήσεων,
- Η διασφάλιση της επικοινωνίας μεταξύ όλων των εμπλεκόμενων φορέων για την απρόσκοπτη ροή πληροφοριών.

Παράμετροι Σχεδιασμού:

- Εκδήλωση χιονοπτώσεων και παγετού με συνέπειες στην λειτουργία των υποδομών της χώρας (οδικό δίκτυο, δίκτυα κοινής ωφέλειας, κλπ), καθώς και στην υγεία των πολιτών,
- Εμπλοκή φορέων σε Κεντρικό, Περιφερειακό και Τοπικό επίπεδο,
- Αδυναμία άμεσης/βραχείας διαχείρισης των συνεπειών σε τοπικό επίπεδο

2.4 Ιδέα επιχειρήσεων

Στο πλαίσιο του παρόντος σχεδίου δρομολογούνται οι ακόλουθες κύριες δράσεις:

A] δράσεις αυξημένης ετοιμότητας εν όψει επαπειλούμενου κινδύνου για την εκδήλωση χιονοπτώσεων και παγετού,

B] δράσεις αντιμετώπισης εκτάκτων αναγκών και άμεσης/βραχείας διαχείρισης των συνεπειών από την εκδήλωση χιονοπτώσεων και παγετού.

Βασική αρχή εφαρμογής του Γενικού Σχεδίου Αντιμετώπισης Εκτάκτων Αναγκών και Άμεσης/Βραχείας Διαχείρισης των Συνεπειών από την Εκδήλωση Χιονοπτώσεων και Παγετού είναι

η συνεργασία όλων των εμπλεκόμενων Φορέων και η συντονισμένη δράση τους, όπως αυτή καθορίζεται από το ισχύον θεσμικό πλαίσιο. Οι εμπλεκόμενοι Φορείς ενεργοποιούνται σε κάθε Φάση του Συστήματος Κινητοποίησης Πολιτικής Προστασίας (συνήθης ετοιμότητα, αυξημένη ετοιμότητα, άμεση κινητοποίηση-επέμβαση, αποκατάσταση) σύμφωνα με τα αναφερόμενα στο μέρος VI του παρόντος.

ΜΕΡΟΣ III
ΡΟΛΟΙ, ΑΡΜΟΔΙΟΤΗΤΕΣ
ΚΑΙ ΚΥΡΙΕΣ ΔΡΑΣΕΙΣ ΤΗΣ
ΠΕΡΙΦΕΡΕΙΑΣ

ΜΕΡΟΣ ΙΙΙ. ΡΟΛΟΙ, ΑΡΜΟΔΙΟΤΗΤΕΣ ΚΑΙ ΚΥΡΙΕΣ ΔΡΑΣΕΙΣ ΤΗΣ ΠΕΡΙΦΕΡΕΙΑΣ
ΘΕΣΣΑΛΙΑΣ ΓΙΑ ΤΗΝ ΑΝΤΙΜΕΤΩΠΙΣΗ ΚΙΝΔΥΝΩΝ ΑΠΟ ΤΗΝ ΕΚΔΗΛΩΣΗ
ΧΙΟΝΟΠΤΩΣΕΩΝ ΚΑΙ ΠΑΓΕΤΟΥ

Μετά την εφαρμογή του Προγράμματος «Καλλικράτης» (Ν.3852/2010, ΦΕΚ 87/Α'/2010, όπως αυτός έχει τροποποιηθεί και ισχύει), η Περιφέρεια έχει αρμοδιότητες που συνδέονται με τον:

- προγραμματισμό έργων και δράσεων χειμερινής συντήρησης για την αντιμετώπιση προβλημάτων από χιονοπτώσεις και παγετό στο εθνικό και επαρχιακό οδικό δίκτυο (πρωτεύον και δευτερεύον οδικό δίκτυο), με στόχο την ασφαλή κυκλοφορία και τον περιορισμό στο ελάχιστο των καθυστερήσεων και των ατυχημάτων,
- σχεδιασμό και λήψη μέτρων πολιτικής προστασίας για την αντιμετώπιση εκτάκτων αναγκών και διαχείριση των συνεπειών λόγω χιονοπτώσεων και παγετού.

Στα πλαίσια του παρόντος Σχεδίου Αντιμετώπισης Εκτάκτων Αναγκών και Άμεσης/Βραχείας Διαχείρισης των Συνεπειών από την Εκδήλωση Χιονοπτώσεων και Παγετού στην φάση αυτή του Συστήματος Κινητοποίησης Πολιτικής Προστασίας και συμπληρωματικά με τα όσα αναφέρονται στο Παράρτημα Α του Γενικού Σχεδίου σχετικά με τη χειμερινή συντήρηση αρμοδιότητας

Περιφερειών στο Εθνικό και Επαρχιακό οδικό δίκτυο, ο Περιφερειάρχης, στο πλαίσιο των αρμοδιοτήτων του για το σχεδιασμό και τη λήψη μέτρων πολιτικής προστασίας για την αντιμετώπιση εκτάκτων αναγκών και διαχείριση των συνεπειών λόγω χιονοπτώσεων και παγετού, δρομολογεί δράσεις που αφορούν:

- Την ενημέρωση των κατοίκων, αγροτών και κτηνοτρόφων με βάση τα δελτία πρόγνωσης καιρού της Ε.Μ.Υ. και την παροχή οδηγιών για τη λήψη μέτρων αυτοπροστασίας από ενδεχόμενους κινδύνους που συνδέονται με την εκδήλωση χιονοπτώσεων και παγετού,

- Την ενεργοποίηση του Μητρώου Εργοληπτών για την αντιμετώπιση εκτάκτων αναγκών της Περιφέρειας για την διάθεση επιπλέον πόρων στις αρμόδιες υπηρεσίες χειμερινής συντήρησης της Περιφέρειας, σε περίπτωση που τα διαθέσιμα μέσα και τα υλικά του προγράμματος χειμερινής συντήρησης δεν επαρκούν για την άμεση αντιμετώπιση χιονοπτώσεων και παγετού στο οδικό δίκτυο αρμοδιότητας της Περιφέρειας,

- Την κινητοποίηση των αρμοδίων υπηρεσιών χειμερινής συντήρησης της Περιφέρειας για τον κατά προτεραιότητα αποχιονισμό τμημάτων του οδικού δικτύου αρμοδιότητας της Περιφέρειας, κατόπιν σχετικού αιτήματος για την υποστήριξη φορέων (Π.Σ., ΕΚΑΒ, ΔΕΔΔΗΕ, κλπ) που επιχειρούν για διάσωση και απεγκλωβισμό ατόμων, παροχή ιατρικής βοήθειας, αποκατάσταση βλαβών, κλπ.,

- Την υποστήριξη του έργου των λοιπών επιχειρησιακά εμπλεκόμενων φορέων (Π.Σ., ΕΛ.ΑΣ., Δήμοι, ΔΕΔΔΗΕ, κλπ), κατόπιν σχετικού αιτήματος, με τη διάθεση ίδιων μέσων ή μέσων που δύναται να εξασφαλίσει δια του Μητρώου Εργοληπτών για την αντιμετώπιση εκτάκτων αναγκών της Περιφέρειας σε περίπτωση που τα άμεσα διαθέσιμα μέσα της Περιφέρειας δεν επαρκούν,

- Την άρση εμποδίων και την αποκατάσταση της κυκλοφορίας στο οδικό δίκτυο αρμοδιότητας της Περιφέρειας, για τη διευκόλυνση της κίνησης των οχημάτων των σωστικών συνεργείων προς και από την πληγείσα περιοχή, τις νοσοκομειακές μονάδες, κλπ.,

- Την υποβολή εισήγησης για την κήρυξη των πληγέντων περιοχών από χιονοπτώσεις και παγετό σε Κατάσταση Έκτακτης Ανάγκης Πολιτικής Προστασίας,

- Τη λήψη απόφαση διακοπής μαθημάτων λόγω έκτακτων συνθηκών, σε συνεργασία με τους οικείους Δημάρχους και τις οικείες Διευθύνσεις Πρωτοβάθμιας και Δευτεροβάθμιας Εκπαίδευσης.

Διευκρινίζεται ότι τα έργα και δράσεις χειμερινής συντήρησης στο οδικό δίκτυο της χώρας, που αφορούν στις απαιτούμενες εργασίες για την αντιμετώπιση του πάγου και την απομάκρυνση του χιονιού από το οδόστρωμα του οδικού δικτύου, δεν εμπίπτουν στην κατηγορία των έργων και δράσεων Πολιτικής Προστασίας. Ωστόσο η ένταση και η έκταση των φαινομένων και η δυσκολία συντονισμού των φορέων στην από κοινού αντιμετώπιση προβλημάτων από χιονοπτώσεις και παγετό στο οδικό δίκτυο ενδέχεται να οδηγήσει σε καταστάσεις έκτακτης ανάγκης Πολιτικής Προστασίας. Για το σκοπό αυτό, ιδιαίτερη αναφορά στα έργα και δράσεις που υλοποιούνται από τους φορείς χειμερινής συντήρησης του οδικού δικτύου της χώρας, στις αρμοδιότητές τους, καθώς και στον αντίστοιχο σχεδιασμό τους, αναφέρονται αναλυτικά στο Παράρτημα Α του Γενικού Σχεδίου της ΓΓΠΠ.

3.1 Προπαρασκευαστικές δράσεις της Περιφέρειας

Τα προπαρασκευαστικά μέτρα και δράσεις πολιτικής προστασίας που συμβάλλουν στην ετοιμότητα του ανθρώπινου δυναμικού και των μέσων που διαθέτει η Περιφέρεια για την αντιμετώπιση εκτάκτων αναγκών και την άμεση/βραχεία διαχείριση των συνεπειών από την εκδήλωση χιονοπτώσεων και παγετού, δρομολογούνται με εντολή Περιφερειάρχη ή των αρμόδιων Αντιπεριφερειάρχων που ενεργούν σύμφωνα με τις οδηγίες και τις κατευθύνσεις που τους παρέχει ο Περιφερειάρχης, προσδιορίζονται θεματικά στις παρακάτω ενότητες:

- Συντήρηση εξοπλισμού και μέσων της Περιφέρειας (συμπεριλαμβανομένων και των οικείων Περιφερειακών Ενοτήτων) που θα χρησιμοποιηθούν για την αντιμετώπιση εκτάκτων αναγκών και την άμεση/βραχεία διαχείριση των συνεπειών από την εκδήλωση χιονοπτώσεων και παγετού,
- Σύνταξη Σχεδίου Αντιμετώπισης Εκτάκτων Αναγκών και Άμεσης/Βραχείας Διαχείρισης των Συνεπειών από την Εκδήλωση Χιονοπτώσεων και Παγετού της Περιφέρειας,
- Σύνταξη ή επικαιροποίηση των μνημονίων ενεργειών για την αντιμετώπιση εκτάκτων αναγκών και την άμεση/βραχεία διαχείριση των συνεπειών από την εκδήλωση χιονοπτώσεων και παγετού, από τη Δ/ση Πολιτικής Προστασίας της Περιφέρειας, βάσει των δράσεων που προβλέπονται στο ανωτέρω Σχέδιο Αντιμετώπισης Εκτάκτων Αναγκών και Άμεσης/Βραχείας Διαχείρισης των Συνεπειών από την Εκδήλωση Χιονοπτώσεων και Παγετού της Περιφέρειας. Το ανωτέρω μνημόνιο ενεργειών προσαρτάται στο Σχέδιο Αντιμετώπισης Εκτάκτων Αναγκών και Άμεσης/Βραχείας Διαχείρισης των Συνεπειών από την Εκδήλωση Χιονοπτώσεων και Παγετού της Περιφέρειας και αποτελεί αναπόσπαστο μέρος του,
- Μετά τη σύνταξη ή επικαιροποίηση των ανωτέρω μνημονίων ενεργειών, κρίνεται σκόπιμο για λόγους άμεσης κινητοποίησης να κοινοποιούνται στις Διοικήσεις των Πυροσβεστικών Υπηρεσιών και των υπηρεσιών της ΕΛ.ΑΣ. σε επίπεδο Περιφέρειας ,
- Κατάρτιση μνημονίων συνεργασίας με ιδιωτικούς φορείς, με την μορφή Μητρώου Εργοληπτών (εταιρειών – φυσικών προσώπων) για την αντιμετώπιση εκτάκτων αναγκών, για την εξασφάλιση επιπλέον πόρων προς ενίσχυση του έργου τους στην αντιμετώπιση εκτάκτων αναγκών και τη διαχείριση των συνεπειών από την εκδήλωση χιονοπτώσεων και παγετού,
- Ενημέρωση του κοινού για τη λήψη μέτρων πρόληψης και αυτοπροστασίας από κινδύνους που προέρχονται από την εκδήλωση χιονοπτώσεων και παγετού,
- Προμήθεια κουβερτών (πχ θερμικές κουβέρτες επιβίωσης μιας χρήσης) από τη Δ/ση Πολιτικής Προστασίας, για διάθεσή τους από το Π.Σ. σε περιπτώσεις ακινητοποίησης οχημάτων επί του οδικού δικτύου αρμοδιότητας της Περιφέρειας, όταν αυτό επιβάλλεται,
- Προσδιορισμός και σύνταξη καταλόγου κατάλληλων κλειστών θερμαινόμενων χώρων για την προσωρινή ολιγόωρη παραμονή οδηγών και επιβατών οι οποίοι έχουν απεγκλωβιστεί/διασωθεί προκειμένου να μην τεθεί σε κίνδυνο η ζωή τους από τη διακοπή της κυκλοφορίας στο οδικό δίκτυο αρμοδιότητας της Περιφέρειας (εθνικό και επαρχιακό οδικό δίκτυο) λόγω χιονοπτώσεων ή παγετού. Οι χώροι αυτοί, οι οποίοι θα πρέπει να έχουν άδεια λειτουργίας καταστήματος υγειονομικού ενδιαφέροντος, θα πρέπει να επιλεγούν κατά προτίμηση:
 - με βάση την διαθεσιμότητά τους κατά τους χειμερινούς μήνες και κατόπιν σχετικής συνεννόησης και αποδοχής από τους ιδιοκτήτες/υπευθύνους λειτουργίας για την διαθεσιμότητα των χώρων αυτών όταν συντρέξουν λόγοι υλοποίησης της ανωτέρω δράσης,
 - την ευκολία πρόσβασης σε αυτούς, ει δυνατόν επί του ίδιου οδικού δικτύου, καθώς και
 - την εγγύτητά τους στα σημεία του οδικού δικτύου όπου κατά το παρελθόν έχουν σημειωθεί αποκλεισμοί του οδικού δικτύου λόγω χιονοπτώσεων και παγετού.

Νοείται ότι η δράση αυτή δεν έχει εφαρμογή για τα τμήματα του οδικού δικτύου εντός πολεοδομικών συγκροτημάτων

Η σύνταξη του ανωτέρω καταλόγου θα γίνει με ευθύνη της Αυτοτελούς Δ/σης Πολιτικής Προστασίας της Περιφέρειας σε συνεργασία με τις κατά τόπους υπεύθυνες υπηρεσίες χειμερινής συντήρησης του οδικού δικτύου της Περιφέρειας (Δ/σεις Τεχνικών Έργων των Περιφερειακών Ενοτήτων, κλπ) και τις κατά τόπους αρμόδιες υπηρεσίες της ΕΛ.ΑΣ.

Ορισμό Περιφερειακού Συντονιστή Κρατικής Αρωγής (άρθρο 15 Ν.4797/2021 όπως ισχύει), με απόφαση του οικείου περιφερειάρχη σε κάθε Περιφερειακή Ενότητα, ο οποίος αποτελεί τον μόνιμο σύνδεσμο της Περιφερειακής Ενότητας με την Επιτροπή του άρθρου 13 «Κυβερνητική Επιτροπή Κρατικής Αρωγής» του Ν. 4797/2021 όπως ισχύει. Το έργο του Περιφερειακού Συντονιστή Κρατικής Αρωγής, στο πλαίσιο εφαρμογής των διατάξεων του Ν.4797/2021 περί κρατικής αρωγής προς επιχειρήσεις και μη κερδοσκοπικού χαρακτήρα φορείς για θεομηνίες, εκτελείται υπό τις οδηγίες και τον άμεσο έλεγχο του Αντιπεριφερειάρχη, στον οποίο έχουν ανατεθεί οι αρμοδιότητες που απορρέουν από το άρθρο 160 του ν. 3852/2010 (Α' 87).

- Σύγκληση των Συντονιστικών Οργάνων Πολιτικής Προστασίας (ΣΟΠΠ) των Περιφερειακών Ενοτήτων, με εντολή του Περιφερειάρχη και ευθύνη των Αντιπεριφερειάρχων σύμφωνα με τα προβλεπόμενα στην παράγραφο 6.2 του παρόντος,

- Διενέργεια ασκήσεων Πολιτικής Προστασίας για την εκπαίδευση του προσωπικού και την αξιολόγηση της επιχειρησιακής ετοιμότητας των υπηρεσιών της Περιφέρειας για την αντιμετώπιση εκτάκτων αναγκών και την άμεση/βραχεία διαχείριση των συνεπειών από την εκδήλωση χιονοπτώσεων και παγετού, σύμφωνα με τις κατευθυντήριες οδηγίες της ΓΓΠΠ.

Οι ανωτέρω δράσεις πολιτικής προστασίας έχουν ως στόχο την ετοιμότητα του μηχανισμού πολιτικής προστασίας για την αντιμετώπιση εκτάκτων αναγκών και την άμεση/βραχεία διαχείριση των συνεπειών από την εκδήλωση χιονοπτώσεων και παγετού.

Τονίζεται ότι στο πλαίσιο της προετοιμασίας, στην αρχή κάθε έτους ο Περιφερειάρχης με απόφασή του, η οποία εκδίδεται κατ' εξαίρεση όλων των υφισταμένων διατάξεων που αφορούν στην αντίστοιχη λειτουργία άλλων υπηρεσιών της Περιφέρειας και συνοδεύεται από την πρόβλεψη για τη δέσμευση της σχετικής δαπάνης, σύμφωνα με τις κείμενες διατάξεις (άρθρο 29 του Ν. 4483/2017 – ΦΕΚ 107/Α'/2017), θα καθορίζουν το ωράριο λειτουργίας της Διεύθυνσης Πολιτικής Προστασίας της Περιφέρειας, ως προς την αντιμετώπιση εκτάκτων αναγκών που προκύπτουν από φυσικά φαινόμενα ή τεχνολογικά συμβάντα, σε 24ωρη ή 12ωρη βάση κατά τις εργάσιμες ημέρες του έτους, τις Κυριακές και τις εξαιρέσιμες ημέρες του έτους (άρθρο 29 του Ν. 4483/2017 – ΦΕΚ 107/Α'/2017)

3.2 Προπαρασκευαστική σύγκληση Συντονιστικών Οργάνων Πολιτικής Προστασίας (Σ.Ο.Π.Π.) των Περιφερειακών Ενοτήτων για την ετοιμότητα αντιμετώπισης κινδύνων από την εκδήλωση χιονοπτώσεων και παγετού

Στο πλαίσιο του συντονισμού και της επίβλεψης του έργου της πολιτικής προστασίας για την ετοιμότητα αντιμετώπισης κινδύνων από χιονοπτώσεις και παγετό εντός των διοικητικών τους ορίων, κρίνεται απαραίτητο με εντολή του Περιφερειάρχη και ευθύνη των κατά τόπους αρμοδίων χωρικών Αντιπεριφερειάρχων να συγκαλούνται ετησίως πριν την έναρξη της χειμερινής περιόδου, τα Συντονιστικά Όργανα Πολιτικής Προστασίας (Σ.Ο.Π.Π.) των Περιφερειακών Ενοτήτων με σκοπό τον καλύτερο συντονισμό των φορέων που εμπλέκονται σε επίπεδο Περιφερειακής Ενότητας σε δράσεις πολιτικής προστασίας για την αντιμετώπιση κινδύνων από χιονοπτώσεις και παγετό .

Στις συνεδριάσεις αυτές θα εξετασθούν θέματα σχετικά με:

- την ετοιμότητα των υπηρεσιών της Περιφέρειας και των Περιφερειακών ενοτήτων που εμπλέκονται σε δράσεις πολιτικής προστασίας (συντήρηση εξοπλισμού και μηχανημάτων, ανάθεση και καταμερισμός αρμοδιοτήτων, εξουσιοδοτικές πράξεις, κλπ),
- τη διασφάλιση της επικοινωνίας μεταξύ όλων των εμπλεκόμενων υπηρεσιών και οργάνων σε επίπεδο Περιφέρειας για την απρόσκοπτη ροή πληροφοριών,
- το συντονισμό των υπηρεσιών της Περιφέρειας στην αντιμετώπιση κινδύνων από χιονοπτώσεις και παγετό,
- την ενημέρωση της Δ/σης Πολιτικής Προστασίας της Περιφέρειας για τις δράσεις που αναλαμβάνουν οι λοιποί επιχειρησιακά εμπλεκόμενοι φορείς και υπηρεσίες σε επίπεδο Περιφέρειας (Π.Σ., ΕΛ.ΑΣ., κλπ) στο πλαίσιο αντιμετώπισης εκτάκτων αναγκών και διαχείρισης των συνεπειών από την εκδήλωση χιονοπτώσεων και παγετού,
- το συντονισμό δράσεων πολιτικής προστασίας των λοιπών φορέων (ΕΛ.ΑΣ., Π.Σ., ΕΚΑΒ, κλπ) για την αντιμετώπιση κινδύνων από την εκδήλωση χιονοπτώσεων και παγετού,
- τον προσδιορισμό μέτρων ετοιμότητας όταν προβλέπεται από την ΕΜΥ η εκδήλωση έντονων καιρικών φαινομένων (χιονοπτώσεων και παγετού),
- Την αξιοποίηση των Εθελοντικών Οργανώσεων Πολιτικής Προστασίας που δραστηριοποιούνται σε επίπεδο Περιφέρειας σε δράσεις για την υποστήριξη του έργου του Αντιπεριφερειάρχη στην αντιμετώπιση εκτάκτων αναγκών και την άμεση/βραχεία διαχείριση των συνεπειών από την εκδήλωση χιονοπτώσεων και παγετού,

καθώς και κάθε άλλο θέμα που κρίνεται απαραίτητο για την αντιμετώπιση κινδύνων που προέρχονται από την εκδήλωση χιονοπτώσεων και παγετού.

Δεδομένης της συνέργειας των υπηρεσιών της Περιφέρειας (Δ/σεις Τεχνικών Έργων, κλπ) που εμπλέκονται σε έργα και δράσεις χειμερινής συντήρησης και των οικείων οργανικών μονάδων Πολιτικής Προστασίας (Δ/σεις και Τμήματα Πολιτικής Προστασίας) που εμπλέκονται στην αντιμετώπιση εκτάκτων αναγκών και διαχείριση των συνεπειών λόγω χιονοπτώσεων και παγετού, κρίνεται σκόπιμο στα ΣΟΠΠ των Περιφερειακών Ενοτήτων, να εξετασθούν και θέματα χειμερινής συντήρησης, όπως:

- σχεδιασμός χειμερινής συντήρησης, συνέργειες με άλλους φορείς για την από κοινού αντιμετώπιση προβλημάτων στο οδικό δίκτυο εντός των διοικητικών ορίων της Περιφέρειας,
- συντονισμός των υπηρεσιών της Περιφέρειας με άλλους φορείς (Δήμοι, ΕΛ.ΑΣ., Π.Σ., ΕΚΑΒ, κλπ),

- Ζητήματα που αφορούν την αποκατάσταση της κυκλοφορίας των οδών αρμοδιότητας της Περιφέρειας που οδηγούν σε Νοσοκομεία, Κέντρα Υγείας, Αεροδρόμια, Λιμάνια, Σχολικά συγκροτήματα, κλπ.

Νοείται ότι στις Περιφερειακές Ενότητες από τις οποίες διέρχονται τμήματα αυτοκινητοδρόμων, θα πρέπει κατά περίπτωση να κληθούν στο ΣΟΠΠ και οι υπεύθυνοι χειμερινής συντήρησης των τμημάτων αυτών, προκειμένου να ενημερώσουν τους φορείς σχετικά με το σχεδιασμό τους

Συμπληρωματικά προς τα ανωτέρω κρίνεται σκόπιμο να επισημάνουμε ότι η Δ/ση Πολιτικής Προστασίας, που λαμβάνει από την Μονάδα Εμπλεκόμενων Φορέων (Unit3 -COMPRES) του Ε.Σ.Κ.Ε.ΔΙ.Κ τα ιδιαίτερα προειδοποιητικά σήματα, με συνημμένα τα Έκτακτα Δελτία Επιδείνωσης Καιρού (ΕΔΕΚ) και τα Έκτακτα Δελτία Πρόγνωσης Επικίνδυνων Καιρικών Φαινομένων (ΕΔΠΕΚΦ), που εκδίδονται από την ΕΜΥ, θα πρέπει άμεσα να ενημερώνει τους επικεφαλής υπεύθυνους χειμερινής συντήρησης, προκειμένου να τίθενται σε κατάσταση αυξημένης ετοιμότητας, στην οποία θα πρέπει να συμπεριλαμβάνονται και τα ιδιωτικά μέσα που τελούν υπό καθεστώς προγραμματισμένης μίσθωσης.

Σημειώνεται ότι η σύγκληση του Συντονιστικού Οργάνου Πολιτικής Προστασίας (ΣΟΠΠ) των Περιφερειακών Ενοτήτων, σε περιπτώσεις εκτάκτων αναγκών που προκαλούνται από χιονοπτώσεις και παγετό, γίνεται για την υποβοήθηση του έργου που εμπίπτει στην αρμοδιότητα του Αντιπεριφερειάρχη (σύμφωνα με τις οδηγίες και τις κατευθύνσεις που του παρέχει ο Περιφερειάρχης), όπως αυτό προβλέπεται και περιγράφεται στο άρθρ. 12 του Ν. 3013/2002.

Μετά τη σύγκληση των Συντονιστικών Οργάνων Πολιτικής Προστασίας (ΣΟΠΠ) των Περιφερειακών Ενοτήτων, οι γραμματείς των ΣΟΠΠ θα κοινοποιήσουν άμεσα τα πρακτικά της συνεδρίασης στους αρμόδιους Αντιπεριφερειάρχες, στις οικείες Δ/σεις Πολιτικής Προστασίας των Περιφερειών, καθώς και στους εκπροσωπούμενους στα Σ.Ο.Π.Π. φορείς.

3.3 Δράσεις αυξημένης ετοιμότητας της Περιφέρειας για τις περιοχές που προβλέπεται από την ΕΜΥ η εκδήλωση έντονων καιρικών φαινομένων (έντονες χιονοπτώσεις και παγετός)

Για τις περιοχές που προβλέπεται από την Εθνική Μετεωρολογική Υπηρεσία (Ε.Μ.Υ.) η εκδήλωση έντονων ή και επικίνδυνων καιρικών φαινομένων, όπως έντονες χιονοπτώσεις και παγετός, κτλ, σύμφωνα με τα Έκτακτα Δελτία Επιδείνωσης Καιρού (ΕΔΕΚ) και τα Έκτακτα Δελτία Πρόγνωσης Επικίνδυνων Καιρικών Φαινομένων (ΕΔΠΕΚΦ), η αυξημένη ετοιμότητα των Περιφερειών αφορά κατά κύριο λόγο τις παρακάτω δράσεις:

- Ετοιμότητα του προσωπικού και των μέσων της Περιφέρειας για την άμεση αντιμετώπιση εκτάκτων αναγκών και την άμεση/βραχεία διαχείριση των συνεπειών από την εκδήλωση χιονοπτώσεων και παγετού,

- Την ενημέρωση των κατοίκων, αγροτών και κτηνοτρόφων με βάση τα δελτία πρόγνωσης καιρού της Ε.Μ.Υ. και την παροχή οδηγιών για τη λήψη μέτρων αυτοπροστασίας από ενδεχόμενους κινδύνους που συνδέονται με την εκδήλωση χιονοπτώσεων και παγετού,

- Συγκρότηση συνεργείων υπερωριακής απασχόλησης πέραν του ωραρίου ή απογευματινή απασχόληση πέραν του ωραρίου ή κατά νυχτερινές ώρες, τις Κυριακές και εξαιρεσιμες ημέρες από υπαλλήλους των Υπηρεσιών τους, όπου κρίνεται σκόπιμο για την αντιμετώπιση της κατάστασης εντός των διαθέσιμων πιστώσεων του προϋπολογισμού τους, σε περίπτωση κήρυξης επαπειλούμενων περιοχών σε κατάσταση ειδικής κινητοποίησης πολιτικής προστασίας (άρθρο 26 του ν.4662/2020 (Α' 27 σύμφωνα με το άρθρο 23 Ν. 4915/22 ΦΕΚ 63 Α .

Στις περιπτώσεις που η ΕΜΥ εκδώσει Έκτακτα Δελτία Επιδείνωσης Καιρού (ΕΔΕΚ) και Έκτακτα Δελτία Πρόγνωσης Επικίνδυνων Καιρικών Φαινομένων (ΕΔΠΕΚΦ), αυτά διαβιβάζονται από την Μονάδα Εμπλεκόμενων Φορέων (Unit3 -COMPRES) του Ε.Σ.Κ.Ε.ΔΙ.Κ με ιδιαίτερο προειδοποιητικό σήμα προς όλους τους εμπλεκόμενους φορείς, προκειμένου να τεθούν οι φορείς σε κατάσταση ετοιμότητας πολιτικής προστασίας σε εφαρμογή του άρθρ. 2 παρ.4α του Ν. 3013/2002 για την αντιμετώπιση εκτάκτων αναγκών λόγω πρόβλεψης επικίνδυνων καιρικών φαινομένων, όπως οι έντονες βροχοπτώσεις, καταιγίδες, κλπ.,

Νοείται ότι τα επίπεδα ετοιμότητας της Περιφέρειας βάσει των Έκτακτων Δελτίων Επιδείνωσης Καιρού (ΕΔΕΚ) ή των Έκτακτων Δελτίων Πρόγνωσης Επικίνδυνων Καιρικών Φαινομένων (ΕΔΠΕΚΦ), οι συγκεκριμένες ενέργειες και η λήψη μέτρων καθορίζεται από τον σχεδιασμό της.

Επίσης, η Δ/ση Πολιτικής Προστασίας, που λαμβάνει από την Μονάδα Εμπλεκόμενων Φορέων (Unit3 -COMPRES) του Ε.Σ.Κ.Ε.ΔΙ.Κ τα ιδιαίτερα προειδοποιητικά σήματα, με συνημμένα τα Έκτακτα Δελτία Επιδείνωσης Καιρού (ΕΔΕΚ) και τα Έκτακτα Δελτία Πρόγνωσης Επικίνδυνων Καιρικών Φαινομένων (ΕΔΠΕΚΦ), που εκδίδονται από την ΕΜΥ, θα πρέπει άμεσα να ενημερώνει τους επικεφαλής υπεύθυνους χειμερινής συντήρησης, προκειμένου να τίθενται σε κατάσταση αυξημένης ετοιμότητας, στην οποία θα πρέπει να συμπεριλαμβάνονται και τα ιδιωτικά μέσα που τελούν υπό καθεστώς προγραμματισμένης μίσθωσης.

Σημειώνεται ότι στις περιπτώσεις που η ΕΜΥ εκδώσει Έκτακτο Δελτίο Επιδείνωσης Καιρού (ΕΔΕΚ) ή Έκτακτο Δελτίο Πρόγνωσης Επικίνδυνων Καιρικών Φαινομένων (ΕΔΠΕΚΦ), ο Γενικός Γραμματέας Πολιτικής Προστασίας δύναται να ενεργοποιήσει την γεωστοχευμένη προειδοποίηση πολιτών μέσω μηνύματος «112», στο πλαίσιο της ενημέρωσης των πολιτών για τη λήψη μέτρων αυτοπροστασίας από τα έντονα καιρικά φαινόμενα.

Η έκδοση γεωστοχευμένης προειδοποίησης πολιτών μέσω μηνύματος «112» από τη Μονάδα Ευρωπαϊκού Αριθμού έκτακτης Ανάγκης (Unit 5-112)» του Ε.Σ.Κ.Ε.ΔΙ.Κ. του Αρχηγείου Πυροσβεστικού Σώματος, σε περιπτώσεις πρόβλεψης έντονων καιρικών φαινομένων, είναι επικουρική των Δελτίων Τύπου που εκδίδει η ΓΓΠΠ και έχει σαν σκοπό την ενημέρωση των πολιτών για την εκδήλωσή τους και την ευαισθητοποίησή τους για την λήψη μέτρων αυτοπροστασίας από ενδεχόμενα καταστροφικά φαινόμενα.

Νοείται ότι για για την πλήρη αξιοποίηση της γεωστοχευμένης προειδοποίησης πολιτών μέσω μηνύματος «112» σε περιπτώσεις πρόβλεψης έντονων καιρικών φαινομένων, θα πρέπει να υπάρχει, στο πλαίσιο των δυνατοτήτων πρόβλεψης των καιρικών φαινομένων, ακριβής χωρικός προσδιορισμός των περιοχών που αναμένεται να πληγούν, χρονικός προσδιορισμός της έναρξης και λήξης των φαινομένων στις περιοχές αυτές, καθώς και η προβλεπόμενη ένταση των φαινομένων.

3.4 Δράσεις της Περιφέρειας στην αντιμετώπιση κινδύνων μετά την εκδήλωση χιονοπτώσεων και παγετού

Ο Περιφερειάρχης ή οι αρμόδιοι Αντιπεριφερειάρχες που ενεργούν σύμφωνα με τις οδηγίες και τις κατευθύνσεις που τους παρέχει ο Περιφερειάρχης, εκτιμώντας τις επιπτώσεις, όπως αυτές διαμορφώνονται από πληροφορίες που συνδέονται με την εξέλιξη των χιονοπτώσεων και του παγετού, στα πλαίσια του συντονιστικού τους ρόλου κατά κανόνα δρομολογούν αρχικά δράσεις που συνδέονται με:

- Την κινητοποίηση των αρμοδίων υπηρεσιών χειμερινής συντήρησης της Περιφέρειας για τον κατά προτεραιότητα αποχιονισμό τμημάτων του οδικού δικτύου αρμοδιότητας της Περιφέρειας, κατόπιν σχετικού αιτήματος για την υποστήριξη φορέων (Π.Σ., ΕΚΑΒ, ΔΕΔΔΗΕ, κλπ) που

επιχειρούν για διάσωση και απεγκλωβισμό ατόμων, παροχή ιατρικής βοήθειας, αποκατάσταση βλαβών, κλπ.,

- Την υποστήριξη του έργου των λοιπών επιχειρησιακά εμπλεκόμενων φορέων (Π.Σ., ΕΛ.ΑΣ., Δήμοι, ΔΕΔΔΗΕ, κλπ), κατόπιν σχετικού αιτήματος, με τη διάθεση ίδιων μέσων ή μέσων που δύναται να εξασφαλίσει δια του Μητρώου Εργοληπτών για την αντιμετώπιση εκτάκτων αναγκών της Περιφέρειας σε περίπτωση που τα άμεσα διαθέσιμα μέσα της Περιφέρειας δεν επαρκούν,

- Την ενεργοποίηση του Μητρώου Εργοληπτών για την αντιμετώπιση εκτάκτων αναγκών της Περιφέρειας για την διάθεση επιπλέον πόρων στις αρμόδιες υπηρεσίες χειμερινής συντήρησης της Περιφέρειας, σε περίπτωση που τα διαθέσιμα μέσα και τα υλικά του προγράμματος χειμερινής συντήρησης δεν επαρκούν για την άμεση αντιμετώπιση χιονοπτώσεων και παγετού στο οδικό δίκτυο αρμοδιότητας της Περιφέρειας,

- Τη διασφάλιση λειτουργίας των υπηρεσιών της Περιφέρειας μετά την εκδήλωση χιονοπτώσεων και παγετού και την εξασφάλιση της επικοινωνίας με τους λοιπούς επιχειρησιακά εμπλεκόμενους φορείς,

- Την διάθεση κουβερτών ή και πρόχειρου γεύματος στο Π.Σ. για την διανομή τους σε οδηγούς και επιβάτες σε περιπτώσεις ακινητοποίησης οχημάτων στο οδικό δίκτυο αρμοδιότητας της Περιφέρειας λόγω χιονοπτώσεων ή παγετού,

- Την διάθεση κατάλληλων κλειστών θερμαινόμενων χώρων για την προσωρινή ολιγόωρη παραμονή οδηγών και επιβατών οι οποίοι έχουν απεγκλωβιστεί/διασωθεί προκειμένου να μην τεθεί σε κίνδυνο η ζωή τους από τη διακοπή της κυκλοφορίας στο οδικό δίκτυο αρμοδιότητας της Περιφέρειας λόγω χιονοπτώσεων ή παγετού,

- Την μεταφορά από το ΠΣ των οδηγών και επιβατών οι οποίοι έχουν απεγκλωβιστεί/διασωθεί προκειμένου να μην τεθεί σε κίνδυνο η ζωή τους από τη διακοπή της κυκλοφορίας στο οδικό δίκτυο αρμοδιότητας της Περιφέρειας (εθνικό και επαρχιακό οδικό δίκτυο), προς τους ανωτέρω κατάλληλους κλειστούς θερμαινόμενους χώρους που θα υποδείξει η Αυτοτελής Δ/ση Πολιτικής Προστασίας της Περιφέρειας,

- την άρση εμποδίων στο οδικό δίκτυο αρμοδιότητάς του, για τη διευκόλυνση της κίνησης των οχημάτων των σωστικών συνεργείων προς και από την πληγείσα περιοχή, τις νοσοκομειακές μονάδες, κλπ.,

- τη συνδρομή στο έργο των Δήμων για την παροχή βοήθειας (φαρμακευτικό υλικό, καύσιμα, τρόφιμα, είδη πρώτης ανάγκης) σε κατοίκους που έχουν αποκλειστεί λόγω πολυήμερης διακοπής της κυκλοφορίας στο οδικό δίκτυο εξαιτίας χιονοπτώσεων και παγετού, κατόπιν σχετικού αιτήματος από τους αρμόδιους Δημάρχους,

- τη συνδρομή στο έργο των Δήμων για την προσωρινή φιλοξενία των πολιτών σε στεγασμένους θερμαινόμενους χώρους (τουριστικά καταλύματα, κλπ) που λόγω χιονοπτώσεων και παγετού η διαμονή στις κατοικίες τους έχει καταστεί αδύνατη, λόγω πολυήμερης διακοπής δικτύων παροχής ηλεκτρικού ρεύματος και ύδρευσης, ιδίως σε ορεινές και απομακρυσμένες περιοχές, κατόπιν σχετικού αιτήματος από τους αρμόδιους Δημάρχους,

- την ενημέρωση του κοινού για δράσεις πολιτικής προστασίας σε επίπεδο Περιφέρειας και τη λήψη μέτρων αυτοπροστασίας από κινδύνους που προέρχονται από την εκδήλωση χιονοπτώσεων και παγετού,

- τη συνεχή επικοινωνία του Περιφερειάρχη ή του αρμόδιου Αντιπεριφερειάρχη με τους Δημάρχους των περιοχών που έχουν πληγεί από την εκδήλωση χιονοπτώσεων και παγετού, στο πλαίσιο συντονισμού και ιεράρχησης δράσεων πολιτικής προστασίας στην αντιμετώπιση εκτάκτων αναγκών και την άμεση/βραχεία διαχείριση των συνεπειών,

- την ενημέρωση του Γενικού Γραμματέα Πολιτικής Προστασίας για την εκδήλωση καταστροφικών φαινομένων, καθώς και για τις επιπτώσεις τους.
- τη διασφάλιση λειτουργίας των υπηρεσιών της Περιφέρειας μετά την εκδήλωση χιονοπτώσεων και παγετού,
- Ό,τι άλλο κρίνεται απαραίτητο για την αντιμετώπιση εκτάκτων αναγκών από την εκδήλωση χιονοπτώσεων και παγετού, στο πλαίσιο των αρμοδιοτήτων της.

Νοείται ότι κατά προτεραιότητα εξετάζονται αιτήματα παροχής βοήθειας στους πληγέντες, συνδρομής στο έργο διάσωσης και απεγκλωβισμού, όπως και η διάνοιξη αποκλεισμένων δρόμων αρμοδιότητας της Περιφέρειας για τη διευκόλυνση της κίνησης των οχημάτων των σωστικών συνεργείων προς και από την πληγείσα περιοχή, τις νοσοκομειακές μονάδες, κλπ.

Σε περιπτώσεις που το δυναμικό και τα μέσα που έχει άμεσα διαθέσιμα η Περιφέρεια, ή δύναται να εξασφαλίσει μέσω του Μητρώου Εργοληπτών (εταιρειών – φυσικών προσώπων) για την αντιμετώπιση εκτάκτων αναγκών, δεν επαρκούν για την αντιμετώπιση εν εξελίξει καταστροφών και καταστάσεων έκτακτης ανάγκης λόγω χιονοπτώσεων και παγετού, δύναται να αιτηθεί μέσω της Μονάδας Εμπλεκόμενων Φορέων (Unit3 -COMPRES) του Ε.Σ.Κ.Ε.ΔΙ.Κ συνδρομή από άλλους φορείς (Ενοπλες Δυνάμεις, κλπ).

Νοείται ότι αιτήματα των αρμόδιων υπηρεσιών χειμερινής συντήρησης των Περιφέρειας ή των Περιφερειακών Ενοτήτων (Διευθύνουσες Υπηρεσίες), για την πέρα των προβλεπομένων από το σχεδιασμό τους κάλυψη αναγκών σε υλικά και μέσα για τον αποχιονισμό και την αντιμετώπιση παγετού στο οδικό δίκτυο αρμοδιότητάς τους, απευθύνονται πρωτίστως στις οριζόμενες «Προϊστάμενες Αρχές» ή «Εποπτεύουσες Αρχές» σύμφωνα με τις διατάξεις που ισχύουν για την εκτέλεση δημοσίων έργων. Σε περιπτώσεις εκτάκτων αναγκών, που τα διαθέσιμα μέσα και τα υλικά του προγράμματος χειμερινής συντήρησης δεν επαρκούν για την άμεση αντιμετώπιση χιονοπτώσεων και παγετού στο οδικό δίκτυο αρμοδιότητας της Περιφέρειας, οι αρμόδιες υπηρεσίες χειμερινής συντήρησης της Περιφέρειας ή των Περιφερειακών Ενοτήτων δύναται να αιτηθούν από τις οικείες Δ/νεις Πολιτικής Προστασίας την ενεργοποίηση του Μητρώου Εργοληπτών για την αντιμετώπιση εκτάκτων αναγκών της Περιφέρειας για την διάθεση επιπλέον πόρων.

Τέλος, ο Περιφερειάρχης σε συνεργασία με την οικεία Περιφερειακή Διεύθυνση Πρωτοβάθμιας και Δευτεροβάθμιας Εκπαίδευσης και τις κατά τόπους Δημοτικές Αρχές, εκδίδει απόφαση διακοπής μαθημάτων λόγω έκτακτων συνθηκών στη χωρική αρμοδιότητα της Περιφέρειας.

3.5 Δράσεις της Περιφέρειας στην άμεση/βραχεία διαχείριση συνεπειών

Η άμεση/βραχεία διαχείριση συνεπειών από την Περιφέρεια συνδέεται με δράσεις που αφορούν:

- την συνδρομή των Δήμων στην παροχή βοήθειας (φαρμακευτικό υλικό, καύσιμα, τρόφιμα, είδη πρώτης ανάγκης) σε κατοίκους που έχουν αποκλειστεί λόγω πολυήμερης διακοπής της κυκλοφορίας στο οδικό δίκτυο εξαιτίας χιονοπτώσεων και παγετού,
- την συνδρομή των Δήμων στην προσωρινή φιλοξενία των πολιτών σε στεγασμένους θερμαινόμενους χώρους (τουριστικά καταλύματα, κλπ) που λόγω χιονοπτώσεων και παγετού η διαμονή στις κατοικίες τους έχει καταστεί αδύνατη, λόγω πολυήμερης διακοπής δικτύων παροχής ηλεκτρικού ρεύματος και ύδρευσης, ιδίως σε ορεινές και απομακρυσμένες περιοχές,
- την ενεργοποίηση εθελοντικών οργανώσεων πολιτικής προστασίας που δραστηριοποιούνται στη Περιφέρεια για υποστηρικτικές δράσεις στο έργο της Περιφέρειας,

- την υποβολή εισήγησης για κήρυξη των πληγέντων περιοχών σε Κατάσταση Έκτακτης Ανάγκης Πολιτικής Προστασίας, σύμφωνα με τις κατευθυντήριες οδηγίες της ΓΓΠΠ (2300/29-03-2016 έγγραφο της Δ/σης Σχεδιασμού & Αντιμετώπισης Εκτάκτων Αναγκών της ΓΓΠΠ - ΑΔΑ: ΩΜΣΚ465ΦΘΕ-7ΒΞ),
- τη γνωστοποίηση της καταστροφής (ημερομηνία εκδήλωσης χιονοστιβάδας, πληγείσες περιοχές) στη Γ.Δ.Α.Ε.Φ.Κ.»,
- Ό,τι άλλο κρίνεται απαραίτητο για την άμεση/βραχεία διαχείριση των συνεπειών από την εκδήλωση χιονοπτώσεων και παγετού, στο πλαίσιο των αρμοδιοτήτων τους.

3.6 Σύγκληση Συντονιστικών Οργάνων Πολιτικής Προστασίας (Σ.Ο.Π.Π.) Περιφερειακών Ενοτήτων μετά την εκδήλωση χιονοπτώσεων και παγετού, για την αντιμετώπιση εκτάκτων αναγκών και την άμεση/βραχεία διαχείριση των συνεπειών

Μετά την εκδήλωση χιονοπτώσεων και παγετού οι κατά τόπους αρμόδιοι χωρικοί Αντιπεριφερειάρχες, που ενεργούν σύμφωνα με τις οδηγίες και τις κατευθύνσεις που τους παρέχουν οι οικείοι Περιφερειάρχες, δύναται προς υποβοήθηση του έργου τους να συγκαλούν τα Συντονιστικά Όργανα Πολιτικής Προστασίας (Σ.Ο.Π.Π.) των οικείων Περιφερειακών Ενοτήτων με σκοπό τον καλύτερο συντονισμό των φορέων που εμπλέκονται σε επίπεδο Περιφερειακής Ενότητας σε δράσεις πολιτικής προστασίας για την αντιμετώπιση εκτάκτων αναγκών και την άμεση/βραχεία διαχείριση των συνεπειών.

Ειδικότερα, στα ανωτέρω ΣΟΠΠ των Περιφερειακών Ενοτήτων κρίνεται σκόπιμο να εξετάζονται κατά κύριο λόγο θέματα σχετικά:

- με την παροχή στοιχείων από όλους τους αρμόδιους συμμετέχοντες φορείς για την πορεία εξέλιξης του καταστροφικού φαινομένου καθώς για τις συνέπειες του, κατά το μέρος που τους αφορά και εμπλέκονται,
- με την αμοιβαία ενημέρωση για την διαθεσιμότητα δυναμικού και μέσων των φορέων που εκπροσωπούνται σ' αυτό για την υλοποίηση των δράσεων και μέτρων πολιτικής προστασίας για την αντιμετώπιση εκτάκτων αναγκών και την άμεση/βραχεία διαχείριση των συνεπειών,
- με την διάθεση προσωπικού και μέσων για την αντιμετώπιση εκτάκτων αναγκών και την άμεση/βραχεία διαχείριση των συνεπειών, σε επίπεδο Περιφερειακής Ενότητας, με βάση τις ανάγκες, όπως αυτές καταγράφονται και ιεραρχούνται από τους συμμετέχοντες στο ΣΟΠΠ,
- με τη συνδρομή των συμμετεχόντων φορέων στο ΣΟΠΠ στην παροχή βοήθειας στους πληγέντες,
- με τη συνδρομή των συμμετεχόντων φορέων στο ΣΟΠΠ στην παροχή βοήθειας (φαρμακευτικό υλικό, καύσιμα, τρόφιμα, είδη πρώτης ανάγκης) σε κατοίκους που έχουν αποκλειστεί λόγω πολυήμερης διακοπής της κυκλοφορίας στο οδικό δίκτυο εξαιτίας χιονοπτώσεων και παγετού,
- με ζητήματα που συνδέονται με προσωρινή φιλοξενία των πολιτών σε στεγασμένους θερμαινόμενους χώρους (τουριστικά καταλύματα, κλπ) που λόγω χιονοπτώσεων και παγετού η διαμονή στις κατοικίες τους έχει καταστεί αδύνατη, λόγω πολυήμερης διακοπής δικτύων παροχής ηλεκτρικού ρεύματος και ύδρευσης, ιδίως σε ορεινές και απομακρυσμένες περιοχές,
- με την ενεργοποίηση εθελοντικών οργανώσεων πολιτικής προστασίας που δραστηριοποιούνται στη Περιφέρεια για υποστηρικτικές δράσεις στο έργο της Περιφέρειας,
- με ζητήματα που συνδέονται με την επικοινωνία και την ροή πληροφοριών μεταξύ των εμπλεκόμενων φορέων καθώς και ό,τι άλλο κρίνεται απαραίτητο για την αντιμετώπιση εκτάκτων

αναγκών και την άμεση/βραχεία διαχείριση των συνεπειών από την εκδήλωση χιονοπτώσεων και παγετού.

Νοείται ότι στις Περιφερειακές Ενότητες από τις οποίες διέρχονται τμήματα αυτοκινητοδρόμων, θα πρέπει κατά περίπτωση να κληθούν στο ΣΟΠΠ και οι υπεύθυνοι χειμερινής συντήρησης των τμημάτων αυτών, στο πλαίσιο του συντονισμού δράσεων για την αντιμετώπιση εκτάκτων αναγκών και την άμεση/βραχεία διαχείριση των συνεπειών από την εκδήλωση χιονοπτώσεων και παγετού.

**ΜΕΡΟΣ IV
ΣΥΣΤΗΜΑ
ΚΙΝΗΤΟΠΟΙΗΣΗΣ
ΠΟΛΙΤΙΚΗΣ ΠΡΟΣΤΑΣΙΑΣ
ΠΕΡΙΦΕΡΕΙΑΣ**

ΜΕΡΟΣ IV. ΣΥΣΤΗΜΑ ΚΙΝΗΤΟΠΟΙΗΣΗΣ ΠΟΛΙΤΙΚΗΣ ΠΡΟΣΤΑΣΙΑΣ

Μετά την εκδήλωση χιονοπτώσεων και παγετού, οι φορείς Πολιτικής Προστασίας, στο πλαίσιο των αρμοδιοτήτων τους, κινητοποιούνται άμεσα και δρομολογούν σειρά δράσεων για την αντιμετώπιση εκτάκτων αναγκών και την άμεση/βραχεία διαχείριση των συνεπειών. Προϋπόθεση για την αποτελεσματική απόκριση των φορέων πολιτικής προστασίας της χώρας είναι η συνέργεια, η συνεργασία και η διαλειτουργικότητα σε όλα τα επίπεδα Διοίκησης.

Στο παρόν Μέρος IV προσδιορίζονται οι οργανικές μονάδες (διάγραμμα 1&), οι υπεύθυνοι των οργανικών μονάδων, το προσωπικό και τα μέσα της Περιφέρειας που εμπλέκονται ανά δράση Πολιτικής Προστασίας, όπως αυτές αναφέρονται αναλυτικά στο Μέρος III του παρόντος σχεδίου Αντιμετώπισης Εκτάκτων Αναγκών και Άμεσης/Βραχείας Διαχείρισης των Συνεπειών από την Εκδήλωση χιονοπτώσεων και παγετού της Περιφέρειας.

Επίσης, προσδιορίζονται τα διοικητικά όργανα (Περιφερειάρχης, αρμόδιος Αντιπεριφερειάρχης, Δ/ντής Πολιτικής Προστασίας, κ.λ.π.) που λαμβάνουν αποφάσεις (ποιος αποφασίζει τι) ανά δράση με βάση την οργανωτική δομή της Περιφέρειας (πίνακας 1).

Διάγραμμα1. Οργανικές μονάδες της Περιφέρειας που εμπλέκονται σε δράσεις Πολιτικής Προστασίας

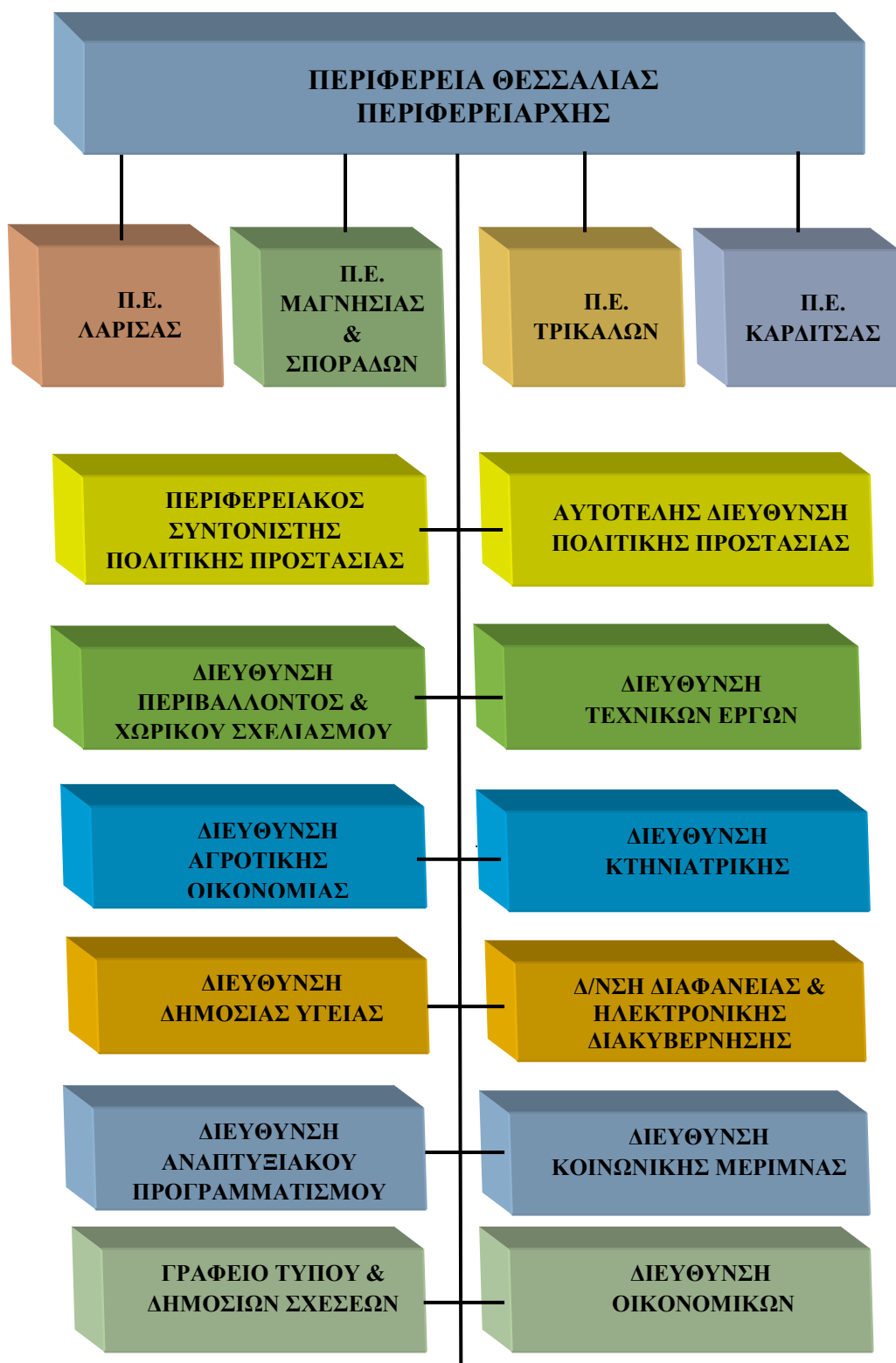

Διάγραμμα2. Οργανικές μονάδες της Περιφερειακής Ενότητας που εμπλέκονται σε δράσεις Πολιτικής Προστασίας

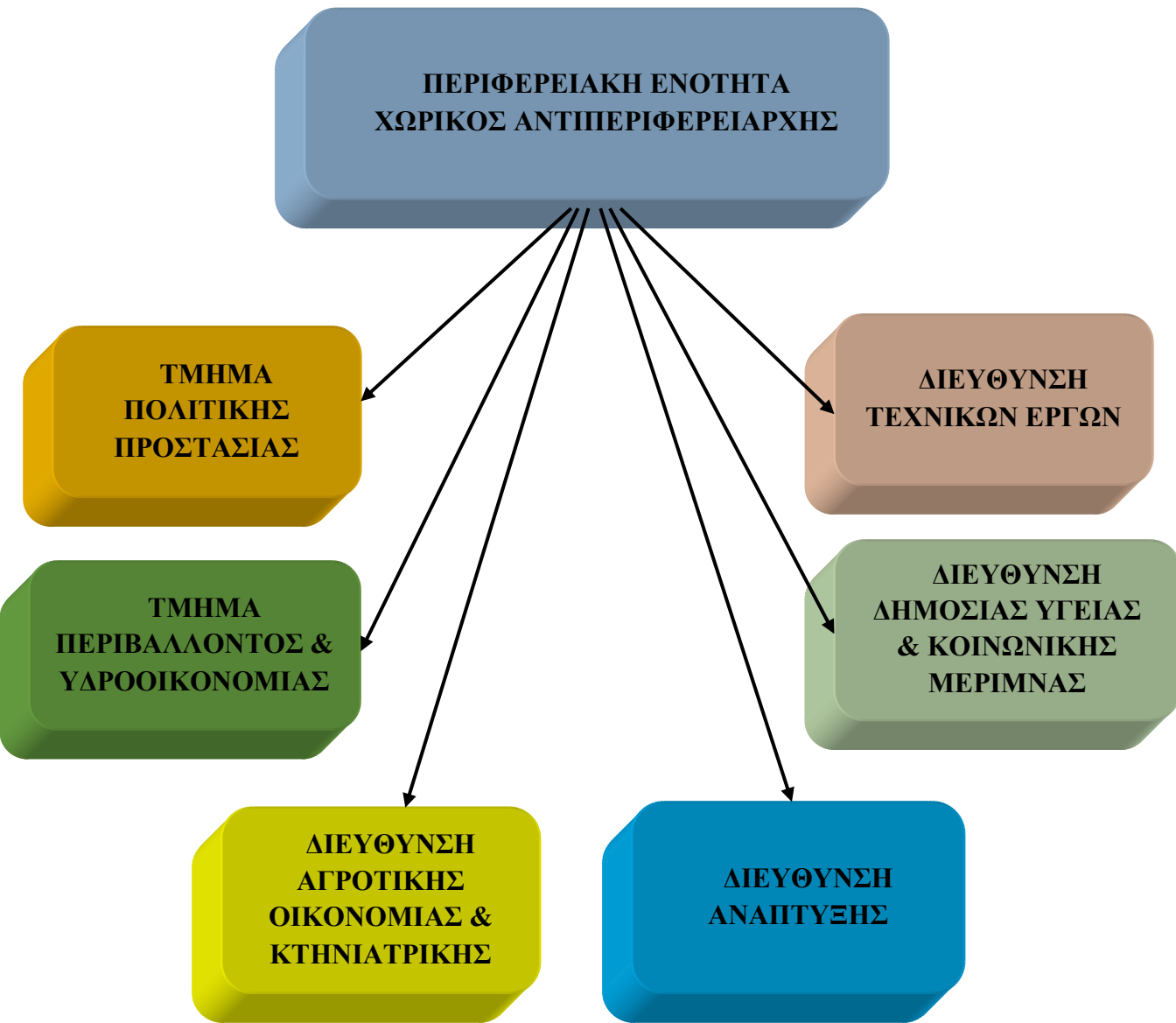

Ο καταμερισμός των αρμοδιοτήτων των Οργανικών Μονάδων για τις δράσεις της Πολιτικής Προστασίας της Περιφέρειας, καταγράφεται συνοπτικά στον παρακάτω πίνακα 1.

Πίνακας 1. Καταμερισμός αρμοδιοτήτων των Οργανικών Μονάδων της Περιφέρειας Θεσσαλίας, για τις δράσεις της Πολιτικής Προστασίας

Α/Α	ΔΡΑΣΗ/ΕΝΕΡΓΕΙΑ/ΑΠΟΦΑΣΗ	ΥΠΕΥΘΥΝΟΣ/ΥΠΗΡΕΣΙΑ/ΣΥΝΑΡΜΟΔΙΟΤΗΤΑ
1	ΕΛΕΓΧΟΣ & ΣΥΝΤΗΡΗΣΗ ΟΔΙΚΟΥ ΔΙΚΤΥΟΥ	Δ/ΝΣΗ ΤΕΧΝΙΚΩΝ ΕΡΓΩΝ ΠΕΡΙΦΕΡΕΙΑΣ ΘΕΣΣΑΛΙΑΣ & Δ/ΝΣΗ ΤΕΧΝΙΚΩΝ ΕΡΓΩΝ ΠΕΡΙΦΕΡΕΙΑΚΗΣ ΕΝΟΤΗΤΑΣ
2	ΣΥΝΤΗΡΗΣΗ ΕΞΟΠΛΙΣΜΟΥ & ΜΕΣΩΝ ΤΗΣ ΠΕΡΙΦΕΡΕΙΑΣ, ΚΑΘΩΣ & ΕΓΚΑΙΡΗ ΠΡΟΜΗΘΕΙΑ ΑΠΑΙΤΟΥΜΕΝΩΝ ΥΛΙΚΩΝ	Δ/ΝΣΗ ΤΕΧΝΙΚΩΝ ΕΡΓΩΝ ΠΕΡΙΦΕΡΕΙΑΣ ΘΕΣΣΑΛΙΑΣ & Δ/ΝΣΗ ΤΕΧΝΙΚΩΝ ΕΡΓΩΝ ΠΕΡΙΦΕΡΕΙΑΚΗΣ ΕΝΟΤΗΤΑΣ
3	ΣΥΝΤΑΞΗ Ή ΕΠΙΚΑΙΡΟΠΟΙΗΣΗ ΤΩΝ ΜΝΗΜΟΝΙΩΝ ΕΝΕΡΓΕΙΩΝ & ΚΟΙΝΟΠΟΙΗΣΗ ΣΕ ΟΛΟΥΣ ΤΟΥΣ ΕΜΠΛΕΚΟΜΕΝΟΥΣ ΦΟΡΕΙΣ & ΠΡΩΤΙΣΤΩΣ ΣΕ Π.Υ. & ΕΛ.ΑΣ.	ΑΥΤΟΤΕΛΗΣ Δ/ΝΣΗ ΠΟΛΙΤΙΚΗΣ ΠΡΟΣΤΑΣΙΑΣ
4	ΚΑΤΑΡΤΙΣΗ ΜΝΗΜΟΝΙΩΝ ΣΥΝΕΡΓΑΣΙΑΣ ΜΕ ΙΔΙΩΤΙΚΟΥΣ ΦΟΡΕΙΣ	ΑΥΤΟΤΕΛΗΣ Δ/ΝΣΗ ΠΟΛΙΤΙΚΗΣ ΠΡΟΣΤΑΣΙΑΣ, ΣΕ ΣΥΝΕΡΓΑΣΙΑ ΜΕ Δ/ΝΣΕΙΣ ΤΕΧΝΙΚΩΝ ΕΡΓΩΝ ΠΕΡΙΦΕΡΕΙΑΚΩΝ ΕΝΟΤΗΤΩΝ
5	ΣΥΓΚΛΙΣΗ Σ.Ο.Π.Π. ΤΩΝ ΠΕΡΙΦΕΡΕΙΑΚΩΝ ΕΝΟΤΗΤΩΝ	ΧΩΡΙΚΟΣ ΑΝΤΙΠΕΡΙΦΕΡΕΙΑΡΧΗΣ & ΤΜΗΜΑ ΠΟΛ. ΠΡΟΣΤΑΣΙΑΣ ΠΕΡΙΦΕΡΕΙΑΚΗΣ ΕΝΟΤΗΤΑΣ
6	ΔΙΕΝΕΡΓΕΙΑ/ΣΥΜΜΕΤΟΧΗ ΣΕ ΑΣΚΗΣΕΙΣ ΠΟΛΙΤΙΚΗΣ ΠΡΟΣΤΑΣΙΑΣ ΓΙΑ ΤΗΝ ΕΚΠ/ΣΗ ΠΡΟΣΩΠΙΚΟΥ & ΑΞΙΟΛΟΓΗΣΗ ΕΠΙΧ.ΕΤΟΙΜΟΤΗΤΑΣ ΤΩΝ ΥΠΗΡΕΣΙΩΝ ΤΗΣ ΠΕΡΙΦΕΡΕΙΑΣ	ΑΥΤΟΤΕΛΗΣ Δ/ΝΣΗ ΠΟΛΙΤΙΚΗΣ ΠΡΟΣΤΑΣΙΑΣ & ΤΜΗΜΑ ΠΟΛΙΤΙΚΗΣ ΠΡΟΣΤΑΣΙΑΣ ΠΕΡΙΦΕΡΕΙΑΚΗΣ ΕΝΟΤΗΤΑΣ
7	ΔΕΣΜΕΥΣΗ ΣΧΕΤΙΚΗΣ ΔΑΠΑΝΗΣ ΓΙΑ ΤΟ ΩΡΑΡΙΟ ΛΕΙΤΟΥΡΓΙΑΣ ΤΗΣ Δ/ΝΣΗΣ ΠΟΛΙΤΙΚΗΣ ΠΡΟΣΤΑΣΙΑΣ ΤΗΣ ΠΕΡΙΦΕΡΕΙΑΣ	ΠΕΡΙΦΕΡΕΙΑΡΧΗΣ & ΑΥΤΟΤΕΛΗΣ Δ/ΝΣΗ ΠΟΛΙΤΙΚΗΣ ΠΡΟΣΤΑΣΙΑΣ & Δ/ΝΣΗ ΟΙΚΟΝΟΜΙΚΟΥ

8	ΣΥΓΚΡΟΤΗΣΗ ΕΠΙΤΡΟΠΩΝ ΓΙΑ ΤΗΝ ΕΚΤΙΜΗΣΗ & ΚΑΤΑΓΡΑΦΗ ΖΗΜΙΩΝ ΑΠΟ ΤΥΧΟΝ ΘΕΟΜΗΝΙΕΣ ΣΕ ΚΑΘΕ ΠΕΡΙΦΕΡΕΙΑΚΗ ΕΝΟΤΗΤΑ ΤΗΣ ΠΕΡΙΦΕΡΕΙΑΣ ΘΕΣΣΑΛΙΑΣ	Δ/ΝΣΗ ΤΕΧΝΙΚΩΝ ΕΡΓΩΝ ΠΕΡΙΦΕΡΕΙΑΚΗΣ ΕΝΟΤΗΤΑΣ
9	ΕΤΟΙΜΟΤΗΤΑ ΤΩΝ ΥΠΗΡΕΣΙΩΝ ΤΗΣ ΠΕΡΙΦΕΡΕΙΑΣ & ΤΩΝ ΠΕΡΙΦΕΡΕΙΑΚΩΝ ΕΝΟΤΗΤΩΝ ΠΟΥ ΕΜΠΛΕΚΟΝΤΑΙ ΣΕ ΔΡΑΣΕΙΣ ΠΟΛΙΤΙΚΗΣ ΠΡΟΣΤΑΣΙΑΣ	ΑΥΤΟΤΕΛΗΣ Δ/ΝΣΗ ΠΟΛΙΤΙΚΗΣ ΠΡΟΣΤΑΣΙΑΣ & ΤΜΗΜΑ ΠΟΛΙΤΙΚΗΣ ΠΡΟΣΤΑΣΙΑΣ ΠΕΡΙΦ.ΕΝΟΤΗΤΑΣ & Δ/ΝΣΗ ΤΕΧΝΙΚΩΝ ΕΡΓΩΝ ΠΕΡΙΦΕΡΕΙΑΣ ΘΕΣΣΑΛΙΑΣ & Δ/ΝΣΗ ΤΕΧΝΙΚΩΝ ΕΡΓΩΝ ΠΕΡΙΦΕΡΕΙΑΚΗΣ ΕΝΟΤΗΤΑΣ & Δ/ΝΣΗ ΚΟΙΝΩΝΙΚΗΣ ΜΕΡΙΜΝΑΣ
10	ΔΙΑΣΦΑΛΙΣΗ ΕΠΙΚΟΙΝΩΝΙΑΣ ΜΕΤΑΞΥ ΟΛΩΝ ΤΩΝ ΕΜΠΛΕΚΟΜΕΝΩΝ ΥΠΗΡΕΣΙΩΝ & ΟΡΓΑΝΩΝ ΣΕ ΕΠΙΠΕΔΟ ΠΕΡΙΦΕΡΕΙΑΣ	ΑΥΤΟΤΕΛΗΣ Δ/ΝΣΗ ΠΟΛΙΤΙΚΗΣ ΠΡΟΣΤΑΣΙΑΣ
11	ΕΝΗΜΕΡΩΣΗ ΤΗΣ Δ/ΝΣΗΣ ΠΟΛΙΤΙΚΗΣ ΠΡΟΣΤΑΣΙΑΣ ΤΗΣ ΠΕΡΙΦΕΡΕΙΑΣ ΓΙΑ ΤΙΣ ΔΡΑΣΕΙΣ ΤΩΝ ΕΜΠΛΕΚΟΜΕΝΩΝ ΦΟΡΕΩΝ & ΥΠΗΡΕΣΙΩΝ ΣΕ ΕΠΙΠΕΔΟ ΠΕΡΙΦΕΡΕΙΑΣ	ΦΟΡΕΙΣ ΕΠΙΧΕΙΡΗΣΙΑΚΗΣ ΔΡΑΣΕΙΣ (Π.Σ., ΕΛ.ΑΣ., ΛΙΜΕΝΑΡΧΕΙΟ, ΕΘΕΛΟΝΤΙΚΕΣ ΟΡΓΑΝΩΣΕΙΣ)
12	ΣΥΝΤΟΝΙΣΜΟΣ ΔΡΑΣΕΩΝ ΠΟΛΙΤΙΚΗΣ ΠΡΟΣΤΑΣΙΑΣ ΤΩΝ ΛΟΙΠΩΝ ΦΟΡΕΩΝ (ΕΛ.ΑΣ., Π.Σ., Ε.Κ.Α.Β., Κ.Λ.Π.) ΓΙΑ ΤΗΝ ΑΝΤΙΜΕΤΩΠΙΣΗ ΚΙΝΔΥΝΩΝ ΑΠΟ ΧΕΙΜΕΡΙΝΑ ΚΑΤΑΣΤΡΟΦΙΚΑ ΦΑΙΝΟΜΕΝΑ	ΑΥΤΟΤΕΛΗΣ Δ/ΝΣΗ ΠΟΛΙΤΙΚΗΣ ΠΡΟΣΤΑΣΙΑΣ & ΑΠΟΚΕΝΤΡΩΜΕΝΗ ΔΙΟΙΚΗΣΗ ΘΕΣΣΑΛΙΑΣ & ΔΗΜΟΙ & ΦΟΡΕΙΣ ΕΠΙΧΕΙΡΗΣΙΑΚΗΣ ΔΡΑΣΗΣ (Π.Σ., ΕΛ.ΑΣ., ΛΙΜΕΝΑΡΧΕΙΟ, ΕΘΕΛΟΝΤΙΚΕΣ ΟΡΓΑΝΩΣΕΙΣ)
13	ΠΡΟΣΔΙΟΡΙΣΜΟΣ ΜΕΤΡΩΝ ΠΡΟΛΗΨΗΣ & ΕΤΟΙΜΟΤΗΤΑΣ ΜΕΤΑ ΑΠΟ ΠΡΟΒΛΕΨΗ ΤΗΣ Ε.Μ.Υ. ΓΙΑ ΕΠΙΚΙΝΔΥΝΑ ΚΑΙΡΙΚΑ ΦΑΙΝΟΜΕΝΑ	ΑΥΤΟΤΕΛΗΣ Δ/ΝΣΗ ΠΟΛΙΤΙΚΗΣ ΠΡΟΣΤΑΣΙΑΣ & ΤΜΗΜΑ ΠΟΛΙΤΙΚΗΣ ΠΡΟΣΤΑΣΙΑΣ ΠΕΡΙΦΕΡΕΙΑΚΗΣ ΕΝΟΤΗΤΑΣ & ΑΠΟΦΑΣΕΙΣ Σ.Ο.Π.Π.
14	ΑΞΙΟΠΟΙΗΣΗ ΤΩΝ ΕΘΕΛΟΝΤΙΚΩΝ ΟΡΓΑΝΩΣΕΩΝ ΠΟΛΙΤΙΚΗΣ ΠΡΟΣΤΑΣΙΑΣ ΓΙΑ ΤΗΝ ΥΠΟΣΤΗΡΙΞΗ ΤΟΥ ΕΡΓΟΥ ΤΟΥ ΑΝΤΙΠΕΡΙΦΕΡΕΙΑΡΧΗ	ΤΜΗΜΑ ΠΟΛΙΤΙΚΗΣ ΠΡΟΣΤΑΣΙΑΣ ΠΕΡΙΦΕΡΕΙΑΚΗΣ ΕΝΟΤΗΤΑΣ & ΑΠΟΦΑΣΕΙΣ Σ.Ο.Π.Π.

15	ΚΑΤΑΜΕΡΙΣΜΟΣ ΤΩΝ ΑΡΜΟΔΙΟΤΗΤΩΝ ΜΕΤΑΞΥ ΠΕΡΙΦΕΡΕΙΑΣ & ΔΗΜΩΝ ΣΕ ΕΡΓΑ ΣΥΝΤΗΡΗΣΗΣ ΑΝΤΙΠΛΗΜΜΥΡΙΚΩΝ ΕΡΓΩΝ	Δ/ΝΣΗ ΤΕΧΝΙΚΩΝ ΕΡΓΩΝ ΠΕΡΙΦΕΡΕΙΑΣ ΘΕΣΣΑΛΙΑΣ & ΔΗΜΟΙ & ΑΠΟΦΑΣΕΙΣ Σ.Ο.Π.Π.
16	ΕΤΟΙΜΟΤΗΤΑ ΤΟΥ ΠΡΟΣΩΠΙΚΟΥ ΚΑΙ ΤΩΝ ΜΕΣΩΝ ΤΗΣ ΠΕΡΙΦΕΡΕΙΑΣ ΓΙΑ ΤΗΝ ΑΜΕΣΗ ΑΝΤΙΜΕΤΩΠΙΣΗ ΕΚΤΑΚΤΩΝ ΑΝΑΓΚΩΝ	ΑΥΤΟΤΕΛΗΣ Δ/ΝΣΗ ΠΟΛΙΤΙΚΗΣ ΠΡΟΣΤΑΣΙΑΣ & Δ/ΝΣΗ ΤΕΧΝΙΚΩΝ ΕΡΓΩΝ ΠΕΡΙΦΕΡΕΙΑΣ ΘΕΣΣΑΛΙΑΣ & Δ/ΝΣΗ ΤΕΧΝΙΚΩΝ ΕΡΓΩΝ ΠΕΡΙΦΕΡΕΙΑΚΗΣ ΕΝΟΤΗΤΑΣ
17	ΕΝΗΜΕΡΩΣΗ ΤΟΥ ΚΟΙΝΟΥ ΣΕ ΤΟΠΙΚΟ ΕΠΙΠΕΔΟ ΓΙΑ ΤΗΝ ΛΗΨΗ ΜΕΤΡΩΝ ΑΥΤΟΠΡΟΣΤΑΣΙΑΣ ΑΠΟ ΤΗΝ ΕΚΔΗΛΩΣΗ ΕΝΤΟΝΩΝ ΚΑΙΡΙΚΩΝ ΦΑΙΝΟΜΕΝΩΝ	ΑΥΤΟΤΕΛΗΣ Δ/ΝΣΗ ΠΟΛΙΤΙΚΗΣ ΠΡΟΣΤΑΣΙΑΣ & ΤΜΗΜΑ ΠΟΛΙΤΙΚΗΣ ΠΡΟΣΤΑΣΙΑΣ ΠΕΡΙΦ.ΕΝΟΤΗΤΑΣ & ΓΡ. ΤΥΠΟΥ/ΔΗΜΟΣΙΩΝ ΣΧΕΣΕΩΝ & Δ/ΝΣΗ ΔΙΑΦΑΝΕΙΑΣ & ΗΛΕΚΤΡΟΝΙΚΗΣ ΔΙΑΚΥΒΕΡΝΗΣΗΣ & ΔΙΑΧΕΙΡΙΣΤΕΣ ΣΕΛΙΔΩΝ ΚΟΙΝΩΝΙΚΗΣ ΔΙΚΤΥΩΣΗΣ ΤΗΣ ΠΕΡΙΦΕΡΕΙΑΣ & ΕΘΕΛΟΝΤΙΚΕΣ ΟΡΓΑΝΩΣΕΙΣ
18	ΕΝΗΜΕΡΩΣΗ ΣΕ ΤΟΠΙΚΟ ΕΠΙΠΕΔΟ ΑΓΡΟΤΩΝ, ΚΤΗΝΟΤΡΟΦΩΝ & ΜΕΛΙΣΣΟΚΟΜΩΝ ΓΙΑ ΤΑ ΑΝΑΜΕΝΟΜΕΝΑ ΕΠΙΚΙΝΔΥΝΑ ΚΑΙΡΙΚΑ ΦΑΙΝΟΜΕΝΑ	Δ/ΝΣΗ ΑΓΡΟΤΙΚΗΣ ΟΙΚΟΝΟΜΙΑΣ & Δ/ΝΣΗ ΚΤΗΝΙΑΤΡΙΚΗΣ
19	ΚΙΝΗΤΟΠΟΙΗΣΗ ΤΟΥ ΕΠΙΧΕΙΡΗΣΙΑΚΑ ΕΜΠΛΕΚΟΜΕΝΟΥ ΔΥΝΑΜΙΚΟΥ ΚΑΙ ΤΩΝ ΜΕΣΩΝ ΠΟΛΙΤΙΚΗΣ ΠΡΟΣΤΑΣΙΑΣ ΤΗΣ ΠΕΡΙΦΕΡΕΙΑΣ ΚΑΙ ΤΗΝ ΕΞΑΣΦΑΛΙΣΗ ΤΗΣ ΕΠΙΚΟΙΝΩΝΙΑΣ ΜΕ ΤΟΥΣ ΛΟΙΠΟΥΣ ΕΠΙΧΕΙΡΗΣΙΑΚΑ ΕΜΠΛΕΚΟΜΕΝΟΥΣ ΦΟΡΕΙΣ	ΑΥΤΟΤΕΛΗΣ Δ/ΝΣΗ ΠΟΛΙΤΙΚΗΣ ΠΡΟΣΤΑΣΙΑΣ & ΤΜΗΜΑ ΠΟΛΙΤΙΚΗΣ ΠΡΟΣΤΑΣΙΑΣ ΠΕΡΙΦΕΡΕΙΑΚΗΣ ΕΝΟΤΗΤΑΣ & Δ/ΝΣΗ ΤΕΧΝΙΚΩΝ ΕΡΓΩΝ ΠΕΡΙΦΕΡΕΙΑΣ ΘΕΣΣΑΛΙΑΣ & Δ/ΝΣΗ ΤΕΧΝΙΚΩΝ ΕΡΓΩΝ ΠΕΡΙΦΕΡΕΙΑΚΗΣ ΕΝΟΤΗΤΑΣ
20	ΑΜΕΣΗ ΣΥΓΚΡΟΤΗΣΗ ΣΥΝΕΡΓΕΙΩΝ ΓΙΑ ΕΛΕΓΧΟ ΥΠΟΔΟΜΩΝ ΚΑΙ ΤΕΧΝΙΚΩΝ ΕΡΓΩΝ ΑΡΜΟΔΙΟΤΗΤΑΣ ΤΟΥΣ, ΓΙΑ ΤΗ ΔΙΑΠΙΣΤΩΣΗ ΖΗΜΙΩΝ ΑΠΟ ΤΑ ΕΝΤΟΝΑ ΚΑΙΡΙΚΑ ΦΑΙΝΟΜΕΝΑ	Δ/ΝΣΗ ΤΕΧΝΙΚΩΝ ΕΡΓΩΝ ΠΕΡΙΦΕΡΕΙΑΣ ΘΕΣΣΑΛΙΑΣ & Δ/ΝΣΗ ΤΕΧΝΙΚΩΝ ΕΡΓΩΝ ΠΕΡΙΦΕΡΕΙΑΚΗΣ ΕΝΟΤΗΤΑΣ

21	ΥΠΟΣΤΗΡΙΞΗ ΤΟΥ ΕΡΓΟΥ ΤΩΝ ΛΟΙΠΩΝ ΕΠΙΧΕΙΡΗΣΙΑΚΑ ΕΜΠΛΕΚΟΜΕΝΩΝ ΦΟΡΕΩΝ (Π.Σ., ΕΛ.ΑΣ., ΔΗΜΟΙ, Κ.Α.Π.), ΜΕ ΜΕΣΑ ΠΟΥ ΕΧΕΙ ΑΜΕΣΑ ΔΙΑΘΕΣΙΜΑ Η ΠΕΡΙΦΕΡΕΙΑ Ή ΔΥΝΑΤΑΙ ΝΑ ΕΞΑΣΦΑΛΙΣΕΙ ΜΕΣΩ ΣΥΝΕΡΓΑΣΙΑΣ ΜΕ ΙΔΙΩΤΙΚΟΥΣ ΦΟΡΕΙΣ	ΑΥΤΟΤΕΛΗΣ Δ/ΝΣΗ ΠΟΛΙΤΙΚΗΣ ΠΡΟΣΤΑΣΙΑΣ & ΤΜΗΜΑ ΠΟΛΙΤΙΚΗΣ ΠΡΟΣΤΑΣΙΑΣ ΠΕΡΙΦΕΡΕΙΑΚΗΣ ΕΝΟΤΗΤΑΣ & Δ/ΝΣΗ ΤΕΧΝΙΚΩΝ ΕΡΓΩΝ ΠΕΡΙΦ.ΘΕΣΣΑΛΙΑΣ & Δ/ΝΣΗ ΤΕΧΝΙΚΩΝ ΕΡΓΩΝ ΠΕΡΙΦΕΡΕΙΑΚΗΣ ΕΝΟΤΗΤΑΣ, ΓΙΑ ΤΗΝ ΕΝΕΡΓΟΠΟΙΗΣΗ ΑΝΑΔΟΧΩΝ & ΙΔΙΩΤΩΝ ΜΕ ΜΝΗΜΟΝΙΑ ΣΥΝΕΡΓΑΣΙΑΣ
22	ΤΗΝ ΕΝΗΜΕΡΩΣΗ ΤΟΥ ΚΟΙΝΟΥ ΓΙΑ ΔΡΑΣΕΙΣ ΠΟΛΙΤΙΚΗΣ ΠΡΟΣΤΑΣΙΑΣ ΣΕ ΕΠΙΠΕΔΟ ΠΕΡΙΦΕΡΕΙΑΣ ΚΑΙ ΤΗ ΛΗΨΗ ΜΕΤΡΩΝ ΑΥΤΟΠΡΟΣΤΑΣΙΑΣ ΑΠΟ ΚΙΝΔΥΝΟΥΣ ΠΟΥ ΠΡΟΕΡΧΟΝΤΑΙ ΑΠΟ ΕΝΤΟΝΑ ΚΑΙΡΙΚΑ ΦΑΙΝΟΜΕΝΑ	ΑΥΤΟΤΕΛΗΣ Δ/ΝΣΗ ΠΟΛΙΤΙΚΗΣ ΠΡΟΣΤΑΣΙΑΣ & ΤΜΗΜΑ ΠΟΛΙΤΙΚΗΣ ΠΡΟΣΤΑΣΙΑΣ ΠΕΡΙΦΕΡΕΙΑΚΗΣ ΕΝΟΤΗΤΑΣ & ΓΡΑΦΕΙΟ ΤΥΠΟΥ/ΔΗΜΟΣΙΩΝ ΣΧΕΣΕΩΝ & Δ/ΝΣΗ ΔΙΑΦΑΝΕΙΑΣ & ΗΛΕΚΤΡΟΝΙΚΗΣ ΔΙΑΚΥΒΕΡΝΗΣΗΣ & ΔΙΑΧΕΙΡΙΣΤΕΣ ΣΕΛΙΔΩΝ ΚΟΙΝΩΝΙΚΗΣ ΔΙΚΤΥΩΣΗΣ ΤΗΣ ΠΕΡΙΦΕΡΕΙΑΣ & ΕΘΕΛΟΝΤΙΚΕΣ ΟΡΓΑΝΩΣΕΙΣ
23	ΣΥΝΕΧΗΣ ΕΠΙΚΟΙΝΩΝΙΑ ΤΟΥ ΠΕΡΙΦΕΡΕΙΑΡΧΗ Ή ΤΟΥ ΑΡΜΟΔΙΟΥ ΑΝΤΙΠΕΡΙΦΕΡΕΙΑΡΧΗ ΜΕ ΤΟΥΣ ΔΗΜΑΡΧΟΥΣ ΤΩΝ ΠΕΡΙΟΧΩΝ ΠΟΥ ΕΧΟΥΝ ΠΛΗΓΕΙ	ΠΕΡΙΦΕΡΕΙΑΡΧΗΣ/ΑΝΤΙΠΕΡΙΦΕΡΕΙΑΡΧΗΣ/ΔΗΜΑΡΧΟΙ
24	ΕΝΗΜΕΡΩΣΗ ΤΟΥ ΓΕΝΙΚΟΥ ΓΡΑΜΜΑΤΕΑ ΠΟΛΙΤΙΚΗΣ ΠΡΟΣΤΑΣΙΑΣ ΓΙΑ ΤΗΝ ΕΚΔΗΛΩΣΗ ΚΑΤΑΣΤΡΟΦΙΚΩΝ ΦΑΙΝΟΜΕΝΩΝ, ΚΑΘΩΣ ΚΑΙ ΓΙΑ ΤΙΣ ΕΠΙΠΤΩΣΕΙΣ ΤΟΥΣ	ΠΕΡΙΦΕΡΕΙΑΚΟΣ ΣΥΝΤΟΝΙΣΤΗΣ ΠΟΛΙΤΙΚΗΣ ΠΡΟΣΤΑΣΙΑΣ & ΑΥΤΟΤΕΛΗΣ Δ/ΝΣΗ ΠΟΛΙΤΙΚΗΣ ΠΡΟΣΤΑΣΙΑΣ
25	ΥΠΟΒΟΛΗ ΕΙΣΗΓΗΣΗΣ ΓΙΑ ΚΗΡΥΞΗ ΤΩΝ ΠΛΗΓΕΝΤΩΝ ΠΕΡΙΟΧΩΝ ΑΠΟ ΚΑΤΑΣΤΡΟΦΙΚΑ ΦΑΙΝΟΜΕΝΑ ΣΕ ΚΑΤΑΣΤΑΣΗ ΕΚΤΑΚΤΗΣ ΑΝΑΓΚΗΣ ΠΟΛΙΤΙΚΗΣ ΠΡΟΣΤΑΣΙΑΣ	ΑΥΤΟΤΕΛΗΣ Δ/ΝΣΗ ΠΟΛΙΤΙΚΗΣ ΠΡΟΣΤΑΣΙΑΣ & ΠΕΡΙΦΕΡΕΙΑΡΧΗΣ ΚΑΤΟΠΙΝ ΕΙΣΗΓΗΣΗΣ ΑΠΟ ΔΗΜΟΥΣ
26	ΔΙΑΣΦΑΛΙΣΗ ΛΕΙΤΟΥΡΓΙΑΣ ΤΩΝ ΥΠΗΡΕΣΙΩΝ ΤΗΣ ΠΕΡΙΦΕΡΕΙΑΣ ΜΕΤΑ ΤΗΝ ΕΚΔΗΛΩΣΗ ΤΟΥ ΚΑΤΑΣΤΡΟΦΙΚΟΥ ΦΑΙΝΟΜΕΝΟΥ	ΟΛΕΣ ΟΙ Δ/ΝΣΕΙΣ, ΑΥΤΟΤΕΛΗ ΤΜΗΜΑΤΑ Ή ΓΡΑΦΕΙΑ ΣΤΗΝ ΠΛΗΓΕΙΣΑ ΠΕΡΙΟΧΗ

27	Ο ΠΕΡΙΦΕΡΕΙΑΡΧΗΣ ΣΕ ΣΥΝΕΡΓΑΣΙΑ ΜΕ ΤΗΝ ΟΙΚΕΙΑ ΠΕΡΙΦΕΡΕΙΑΚΗ Δ/ΝΣΗ ΠΡΩΤΟΒΑΘΜΙΑΣ ΚΑΙ ΔΕΥΤΕΡΟΒΑΘΜΙΑΣ ΕΚΠΑΙΔΕΥΣΗΣ ΚΑΙ ΤΙΣ ΚΑΤΑ ΤΟΠΟΥΣ ΔΗΜΟΤΙΚΕΣ ΑΡΧΕΣ, ΕΚΔΙΔΕΙ ΑΠΟΦΑΣΗ ΔΙΑΚΟΠΗΣ ΜΑΘΗΜΑΤΩΝ ΛΟΓΩ ΕΚΤΑΚΤΩΝ ΣΥΝΘΗΚΩΝ ΣΤΗ ΧΩΡΙΚΗ ΑΡΜΟΔΙΟΤΗΤΑ ΤΗΣ ΠΕΡΙΦΕΡΕΙΑΣ	ΠΕΡΙΦΕΡΕΙΑΡΧΗΣ/ΑΝΤΙΠΕΡΙΦΕΡΕΙΑΡΧΗΣ ΚΑΤΟΠΙΝ ΕΙΣΗΓΗΣΗΣ ΑΠΟ ΔΗΜΟΥΣ Ή ΑΛΛΗ ΕΓΚΥΡΗ ΠΛΗΡΟΦΟΡΗΣΗ
28	ΣΥΝΔΡΟΜΗ ΤΩΝ ΔΗΜΩΝ ΣΤΗΝ ΠΑΡΟΧΗ ΒΟΗΘΕΙΑΣ ΣΤΟΥΣ ΠΛΗΓΕΝΤΕΣ	ΑΝΤΙΠΕΡΙΦΕΡΕΙΑΡΧΗΣ & ΤΜΗΜΑ ΠΟΛΙΤΙΚΗΣ ΠΡΟΣΤΑΣΙΑΣ ΠΕΡΙΦΕΡΕΙΑΚΗΣ ΕΝΟΤΗΤΑΣ & Δ/ΝΣΗ ΚΟΙΝΩΝΙΚΗΣ ΜΕΡΙΜΝΑΣ & ΕΘΕΛΟΝΤΙΚΕΣ ΟΡΓΑΝΩΣΕΙΣ
29	ΓΝΩΣΤΟΠΟΙΗΣΗ ΜΕΣΩ ΑΝΑΚΟΙΝΩΣΕΩΝ Η ΔΕΛΤΙΩΝ ΤΥΠΟΥ ΣΤΑ ΤΟΠΙΚΑ ΜΕΣΑ ΕΝΗΜΕΡΩΣΗΣ ΚΑΙ ΜΕΣΑ ΚΟΙΝΩΝΙΚΗΣ ΔΙΚΤΥΩΣΗΣ, ΓΙΑ ΤΗ ΛΕΙΤΟΥΡΓΙΑ ΤΗΛΕΦΩΝΙΚΗΣ ΓΡΑΜΜΗΣ ΣΤΗΝ ΟΠΟΙΑ ΜΠΟΡΟΥΝ ΝΑ ΑΠΕΥΘΥΝΟΝΤΑΙ ΟΙ ΠΟΛΙΤΕΣ	ΑΥΤΟΤΕΛΗΣ Δ/ΝΣΗ ΠΟΛΙΤΙΚΗΣ ΠΡΟΣΤΑΣΙΑΣ & ΤΜΗΜΑ ΠΟΛΙΤΙΚΗΣ ΠΡΟΣΤΑΣΙΑΣ ΠΕΡΙΦΕΡΕΙΑΚΗΣ & ΓΡΑΦΕΙΟ ΤΥΠΟΥ/ΔΗΜΟΣΙΩΝ ΣΧΕΣΕΩΝ & Δ/ΝΣΗ ΔΙΑΦΑΝΕΙΑΣ & ΗΛΕΚΤΡΟΝΙΚΗΣ ΔΙΑΚΥΒΕΡΝΗΣΗΣ & ΔΙΑΧΕΙΡΙΣΤΕΣ ΣΕΛΙΔΩΝ ΚΟΙΝΩΝΙΚΗΣ ΔΙΚΤΥΩΣΗΣ ΤΗΣ ΠΕΡΙΦΕΡΕΙΑΣ & ΕΘΕΛΟΝΤΙΚΕΣ ΟΡΓΑΝΩΣΕΙΣ
30	ΕΝΕΡΓΟΠΟΙΗΣΗ ΕΘΕΛΟΝΤΙΚΩΝ ΟΡΓΑΝΩΣΕΩΝ ΠΟΛΙΤΙΚΗΣ ΠΡΟΣΤΑΣΙΑΣ ΠΟΥ ΔΡΑΣΤΗΡΙΟΠΟΙΟΥΝΤΑΙ ΣΤΗ ΠΕΡΙΦΕΡΕΙΑ ΓΙΑ ΥΠΟΣΤΗΡΙΚΤΙΚΕΣ ΔΡΑΣΕΙΣ ΣΤΟ ΕΡΓΟ ΤΗΣ ΠΕΡΙΦΕΡΕΙΑΣ	ΤΜΗΜΑ ΠΟΛΙΤΙΚΗΣ ΠΡΟΣΤΑΣΙΑΣ ΠΕΡΙΦΕΡΕΙΑΚΗΣ ΕΝΟΤΗΤΑΣ
31	ΥΠΟΒΟΛΗ ΕΙΣΗΓΗΣΗΣ ΓΙΑ ΚΗΡΥΞΗ ΤΩΝ ΠΛΗΓΕΝΤΩΝ ΠΕΡΙΟΧΩΝ ΣΕ ΚΑΤΑΣΤΑΣΗ ΈΚΤΑΚΤΗΣ ΑΝΑΓΚΗΣ ΠΟΛΙΤΙΚΗΣ ΠΡΟΣΤΑΣΙΑΣ	ΑΥΤΟΤΕΛΗΣ Δ/ΝΣΗ ΠΟΛΙΤΙΚΗΣ ΠΡΟΣΤΑΣΙΑΣ & ΠΕΡΙΦΕΡΕΙΑΡΧΗΣ ΚΑΤΟΠΙΝ ΕΙΣΗΓΗΣΗΣ ΑΠΟ ΔΗΜΟ
32	ΓΝΩΣΤΟΠΟΙΗΣΗ ΤΗΣ ΚΑΤΑΣΤΡΟΦΗΣ (ΗΜΕΡΟΜΗΝΙΑ ΕΚΔΗΛΩΣΗΣ ΚΑΤΑΣΤΡΟΦΙΚΟΥ ΦΑΙΝΟΜΕΝΟΥ, ΠΛΗΓΕΙΣΕΣ ΠΕΡΙΟΧΕΣ) ΣΤΗ Γ.Δ.Α.Ε.Φ.Κ. ΤΟΥ ΥΠΟΜΕΔΙ	ΑΥΤΟΤΕΛΗΣ Δ/ΝΣΗ ΠΟΛΙΤΙΚΗΣ ΠΡΟΣΤΑΣΙΑΣ

33	<p>ΣΥΓΚΡΟΤΗΣΗ ΣΥΝΕΡΓΕΙΩΝ ΑΠΟ ΥΠΑΛΛΗΛΟΥΣ ΤΗΣ ΠΕΡΙΦΕΡΕΙΑΣ ΠΡΟΚΕΙΜΕΝΟΥ ΝΑ ΜΕΤΑΒΟΥΝ ΚΑΙ ΝΑ ΠΡΟΒΟΥΝ ΕΝΤΟΣ ΤΗΣ ΠΛΗΓΕΙΑΣ ΠΕΡΙΟΧΗΣ ΣΕ ΑΜΕΣΟ ΕΛΕΓΧΟ ΥΠΟΔΟΜΩΝ ΚΑΙ ΤΕΧΝΙΚΩΝ ΕΡΓΩΝ ΑΡΜΟΔΙΟΤΗΤΑΣ ΤΟΥΣ ΓΙΑ ΤΗ ΔΙΑΠΙΣΤΩΣΗ ΖΗΜΙΩΝ ΠΟΥ ΠΡΟΚΛΗΘΗΚΑΝ ΑΠΟ ΤΗΝ ΕΚΔΗΛΩΣΗ ΚΑΤΑΣΤΡΟΦΙΚΩΝ ΦΑΙΝΟΜΕΝΩΝ ΚΑΙ ΕΚΤΙΜΗΣΗ ΤΟΥ ΔΥΝΑΜΙΚΟΥ ΚΑΙ ΤΩΝ ΜΕΣΩΝ ΠΟΥ ΑΠΑΙΤΟΥΝΤΑΙ ΓΙΑ ΤΗΝ ΑΜΕΣΗ ΑΠΟΚΑΤΑΣΤΑΣΗ ΤΗΣ ΛΕΙΤΟΥΡΓΙΑΣ ΤΟΥΣ</p>	<p>Δ/ΝΣΗ ΤΕΧΝΙΚΩΝ ΕΡΓΩΝ ΠΕΡΙΦΕΡΕΙΑΣ & Δ/ΝΣΗ ΤΕΧΝΙΚΩΝ ΕΡΓΩΝ ΠΕΡΙΦΕΡΕΙΑΚΗΣ ΕΝΟΤΗΤΑΣ</p>
34	<p>Ό,ΤΙ ΑΛΛΟ ΚΡΙΝΕΤΑΙ ΑΠΑΡΑΙΤΗΤΟ, ΣΤΟ ΠΛΑΙΣΙΟ ΤΩΝ ΑΡΜΟΔΙΟΤΗΤΩΝ ΤΗΣ</p>	<p>ΠΕΡΙΦΕΡΕΙΑΡΧΗΣ & ΑΝΤΙΠΕΡΙΦΕΡΕΙΑΡΧΗΣ & ΑΥΤΟΤΕΛΗΣ Δ/ΝΣΗ ΠΟΛΙΤΙΚΗΣ ΠΡΟΣΤΑΣΙΑΣ</p>
35	<p>ΕΝΗΜΕΡΩΣΗ ΤΟΥ ΣΥΝΤΟΝΙΣΤΗ ΑΠΟΚΕΝΤΡΩΜΕΝΗΣ ΔΙΟΙΚΗΣΗΣ, ΣΤΟ ΠΛΑΙΣΙΟ ΣΥΝΤΟΝΙΣΜΟΥ ΚΑΙ ΙΕΡΑΡΧΗΣΗΣ ΔΡΑΣΕΩΝ ΠΟΛΙΤΙΚΗΣ ΠΡΟΣΤΑΣΙΑΣ ΣΤΗΝ ΑΝΤΙΜΕΤΩΠΙΣΗ ΕΚΤΑΚΤΩΝ ΑΝΑΓΚΩΝ ΚΑΙ ΤΗΝ ΑΜΕΣΗ/ΒΡΑΧΕΙΑ ΔΙΑΧΕΙΡΙΣΗ ΤΩΝ ΣΥΝΕΠΕΙΩΝ ΑΠΟ ΧΙΟΝΟΠΤΩΣΕΙΣ ΚΑΙ ΠΑΓΕΤΟ</p>	<p>ΠΕΡΙΦΕΡΕΙΑΡΧΗΣ & ΠΕΡΙΦΕΡΕΙΑΚΟΣ ΣΥΝΤΟΝΙΣΤΗΣ ΠΟΛΙΤΙΚΗΣ ΠΡΟΣΤΑΣΙΑΣ</p>
37	<p>ΣΥΓΚΡΟΤΗΣΗ ΚΑΤΑΛΛΗΛΩΝ ΣΥΝΕΡΓΕΙΩΝΤΗΝ ΑΠΟΚΑΤΑΣΤΑΣΗ ΒΑΤΟΤΗΤΑΣ ΤΩΝ ΑΠΟΚΛΕΙΣΜΕΝΩΝ ΟΔΩΝ ΑΡΜΟΔΙΟΤΗΤΑΣ ΤΟΥΣ</p>	<p>Δ/ΝΣΗ ΤΕΧΝΙΚΩΝ ΕΡΓΩΝ ΠΕΡΙΦΕΡΕΙΑΣ ΘΕΣΣΑΛΙΑΣ & Δ/ΝΣΗ ΤΕΧΝΙΚΩΝ ΕΡΓΩΝ ΠΕΡΙΦΕΡΕΙΑΚΗΣ ΕΝΟΤΗΤΑΣ</p>
38	<p>ΣΥΓΚΡΟΤΗΣΗ ΚΑΤΑΛΛΗΛΩΝ ΣΥΝΕΡΓΕΙΩΝΤΗΝ ΕΚΤΙΜΗΣΗ ΚΑΙ ΚΑΤΑΓΡΑΦΗ ΤΩΝ ΖΗΜΙΩΝ ΣΕ ΒΙΟΜΗΧΑΝΙΚΕΣ ΚΑΙ ΒΙΟΤΕΧΝΙΚΕΣ ΜΟΝΑΔΕΣ, ΑΓΡΟΤΙΚΕΣ ΕΚΜΕΤΑΛΛΕΥΣΕΙΣ, ΑΛΛΕΣ ΕΠΙΧΕΙΡΗΣΕΙΣ ΚΑΙ ΦΟΡΕΙΣ ΜΗ ΚΕΡΔΟΣΚΟΠΙΚΟΥ ΧΑΡΑΚΤΗΡΑ ΠΟΥ ΕΧΟΥΝ ΠΛΗΓΕΙ</p>	<p>Δ/ΝΣΗ ΤΕΧΝΙΚΩΝ ΕΡΓΩΝ ΠΕΡΙΦΕΡΕΙΑΚΗΣ ΕΝΟΤΗΤΑΣ ΔΙΑ ΤΩΝ ΕΠΙΤΡΟΠΩΝ ΠΟΥ ΣΥΣΤΗΝΕΙ</p>

39	ΣΕ ΠΕΡΙΠΤΩΣΕΙΣ ΠΟΥ ΤΟ ΔΥΝΑΜΙΚΟ ΚΑΙ ΤΑ ΜΕΣΑ ΠΟΥ ΕΧΕΙ ΑΜΕΣΑ ΔΙΑΘΕΣΙΜΑ Η ΠΕΡΙΦΕΡΕΙΑ, Η ΔΥΝΑΤΑΙ ΝΑ ΕΞΑΣΦΑΛΙΣΕΙ ΜΕΣΩ ΣΥΝΕΡΓΑΣΙΑΣ ΜΕ ΙΔΙΩΤΙΚΟΥΣ ΦΟΡΕΙΣ, ΔΕΝ ΕΠΑΡΚΟΥΝ ΓΙΑ ΤΗΝ ΑΜΕΣΗ ΔΙΑΧΕΙΡΙΣΗ ΤΩΝ ΣΥΝΕΠΕΙΩΝ ΛΟΓΩ ΧΙΟΝΟΠΤΩΣΕΩΝ ΚΑΙ ΠΑΓΕΤΟΥ, ΔΥΝΑΤΑΙ ΝΑ ΑΙΤΗΘΕΙ ΜΕΣΩ ΤΟΥ ΚΕΠΠ/ΕΣΚΕ ΣΥΝΔΡΟΜΗ ΑΠΟ ΑΛΛΟΥΣ ΦΟΡΕΙΣ (ΕΝΟΠΛΕΣ ΔΥΝΑΜΕΙΣ Κ.Α.Π.)	ΠΕΡΙΦΕΡΕΙΑΡΧΗΣ Ή ΠΕΡΙΦΕΡΕΙΑΚΟΣ ΣΥΝΤΟΝΙΣΤΗΣ ΠΟΛΙΤΙΚΗΣ ΠΡΟΣΤΑΣΙΑΣ & ΑΥΤΟΤΕΛΗΣ Δ/ΝΣΗ ΠΟΛΙΤΙΚΗΣ ΠΡΟΣΤΑΣΙΑΣ
40	ΣΤΑ ΈΚΤΑΚΤΑ ΣΟΠΠ ΤΩΝ ΠΕΡΙΦΕΡΕΙΑΚΩΝ ΕΝΟΤΗΤΩΝ ΚΡΙΝΕΤΑΙ ΣΚΟΠΙΜΟ ΝΑ ΕΞΕΤΑΖΟΝΤΑΙ ΚΑΤΑ ΚΥΡΙΟ ΛΟΓΟ ΘΕΜΑΤΑ ΣΧΕΤΙΚΑ: ΜΕ ΤΗΝ ΠΑΡΟΧΗ ΣΤΟΙΧΕΙΩΝ ΑΠΟ ΟΛΟΥΣ ΤΟΥΣ ΑΡΜΟΔΙΟΥΣ ΣΥΜΜΕΤΕΧΟΝΤΕΣ ΦΟΡΕΙΣ ΓΙΑ ΤΗΝ ΠΟΡΕΙΑ ΕΞΕΛΙΞΗΣ ΤΟΥ ΚΑΤΑΣΤΡΟΦΙΚΟΥ ΦΑΙΝΟΜΕΝΟΥ ΚΑΘΩΣ ΓΙΑ ΤΙΣ ΣΥΝΕΠΕΙΕΣ ΤΟΥ, ΚΑΤΑ ΤΟ ΜΕΡΟΣ ΠΟΥ ΤΟΥΣ ΑΦΟΡΑ ΚΑΙ ΕΜΠΛΕΚΟΝΤΑΙ	ΜΕΛΗ Σ.Ο.Π.Π.
41	ΜΕ ΤΗΝ ΑΜΟΙΒΑΙΑ ΕΝΗΜΕΡΩΣΗ ΓΙΑ ΤΗΝ ΔΙΑΘΕΣΙΜΟΤΗΤΑ ΔΥΝΑΜΙΚΟΥ ΚΑΙ ΜΕΣΩΝ ΤΩΝ ΦΟΡΕΩΝ ΠΟΥ ΕΚΠΡΟΣΩΠΟΥΝΤΑΙ Σ' ΑΥΤΟ ΓΙΑ ΤΗΝ ΥΛΟΠΟΙΗΣΗ ΤΩΝ ΔΡΑΣΕΩΝ ΚΑΙ ΜΕΤΡΩΝ ΠΟΛΙΤΙΚΗΣ ΠΡΟΣΤΑΣΙΑΣ ΓΙΑ ΤΗΝ ΑΝΤΙΜΕΤΩΠΙΣΗ ΕΚΤΑΚΤΩΝ ΑΝΑΓΚΩΝ ΚΑΙ ΤΗΝ ΑΜΕΣΗ/ΒΡΑΧΕΙΑ ΔΙΑΧΕΙΡΙΣΗ ΤΩΝ ΣΥΝΕΠΕΙΩΝ ΑΠΟ ΤΗΝ ΕΚΔΗΛΩΣΗ ΧΙΟΝΟΠΤΩΣΕΩΝ ΚΑΙ ΠΑΓΕΤΟΥ	ΜΕΛΗ Σ.Ο.Π.Π.
42	ΜΕ ΤΗΝ ΔΙΑΘΕΣΗ ΠΡΟΣΩΠΙΚΟΥ ΚΑΙ ΜΕΣΩΝ ΓΙΑ ΤΗΝ ΑΝΤΙΜΕΤΩΠΙΣΗ ΕΚΤΑΚΤΩΝ ΑΝΑΓΚΩΝ ΚΑΙ ΤΗΝ ΑΜΕΣΗ/ΒΡΑΧΕΙΑ ΔΙΑΧΕΙΡΙΣΗ ΤΩΝ ΣΥΝΕΠΕΙΩΝ, ΣΕ ΕΠΙΠΕΔΟ ΠΕΡΙΦΕΡΕΙΑΚΗΣ ΕΝΟΤΗΤΑΣ, ΜΕ ΒΑΣΗ ΤΙΣ ΑΝΑΓΚΕΣ, ΟΠΩΣ ΑΥΤΕΣ ΚΑΤΑΓΡΑΦΟΝΤΑΙ ΚΑΙ ΙΕΡΑΡΧΟΥΝΤΑΙ ΑΠΟ ΤΟΥΣ ΣΥΜΜΕΤΕΧΟΝΤΕΣ ΣΤΟ Σ.Ο.Π.Π.	ΜΕΛΗ Σ.Ο.Π.Π.
43	ΜΕ ΤΗ ΣΥΝΔΡΟΜΗ ΤΩΝ ΣΥΜΜΕΤΕΧΟΝΤΩΝ ΦΟΡΕΩΝ ΣΤΟ Σ.Ο.Π.Π. ΣΤΗΝ ΠΑΡΟΧΗ ΒΟΗΘΕΙΑΣ ΣΤΟΥΣ ΠΛΗΓΕΝΤΕΣ	ΜΕΛΗ Σ.Ο.Π.Π.
44	ΜΕ ΤΗ ΣΥΝΔΡΟΜΗ ΤΩΝ ΣΥΜΜΕΤΕΧΟΝΤΩΝ ΦΟΡΕΩΝ ΣΤΟ ΣΟΠΠ, ΕΦΟΣΟΝ ΑΠΟΦΑΣΙΣΤΕΙ ΑΠΟ ΤΟΝ	ΜΕΛΗ Σ.Ο.Π.Π.

	<p>ΠΕΡΙΦΕΡΕΙΑΡΧΗ Ή ΤΟΝ ΑΡΜΟΔΙΟ ΑΝΤΙΠΕΡΙΦΕΡΕΙΑΡΧΗ Η ΕΦΑΡΜΟΓΗ ΤΟΥ ΜΕΤΡΟΥ ΤΗΣ ΟΡΓΑΝΩΜΕΝΗΣ ΠΡΟΛΗΠΤΙΚΗΣ ΑΠΟΜΑΚΡΥΝΣΗΣ ΠΟΛΙΤΩΝ ΑΠΟ ΕΞΕΛΙΣΣΟΜΕΝΗ Η ΕΠΙΚΕΙΜΕΝΗ ΚΑΤΑΣΤΡΟΦΗ ΑΠΟ ΤΗΝ ΕΚΔΗΛΩΣΗ ΧΕΙΜΕΡΙΝΩΝ ΚΑΤΑΣΤΡΟΦΙΚΩΝ ΦΥΣΙΚΩΝ ΦΑΙΝΟΜΕΝΩΝ</p>	
45	<p>ΜΕ ΤΗΝ ΕΝΕΡΓΟΠΟΙΗΣΗ ΕΘΕΛΟΝΤΙΚΩΝ ΟΡΓΑΝΩΣΕΩΝ ΠΟΛΙΤΙΚΗΣ ΠΡΟΣΤΑΣΙΑΣ ΠΟΥ ΔΡΑΣΤΗΡΙΟΠΟΙΟΥΝΤΑΙ ΣΤΗ ΠΕΡΙΦΕΡΕΙΑ ΓΙΑ ΥΠΟΣΤΗΡΙΚΤΙΚΕΣ ΔΡΑΣΕΙΣ ΣΤΟ ΕΡΓΟ ΤΗΣ ΠΕΡΙΦΕΡΕΙΑΣ</p>	ΜΕΛΗ Σ.Ο.Π.Π.
46	<p>ΜΕ ΖΗΤΗΜΑΤΑ ΠΟΥ ΣΥΝΔΕΟΝΤΑΙ ΜΕ ΤΗΝ ΕΠΙΚΟΙΝΩΝΙΑ ΚΑΙ ΤΗΝ ΡΟΗ ΠΛΗΡΟΦΟΡΙΩΝ ΜΕΤΑΞΥ ΤΩΝ ΕΜΠΛΕΚΟΜΕΝΩΝ ΦΟΡΕΩΝ Ο,ΤΙ ΑΛΛΟ ΚΡΙΝΕΤΑΙ ΑΠΑΡΑΙΤΗΤΟ ΓΙΑ ΤΗΝ ΑΝΤΙΜΕΤΩΠΙΣΗ ΕΚΤΑΚΤΩΝ ΑΝΑΓΚΩΝ ΚΑΙ ΤΗΝ ΑΜΕΣΗ/ΒΡΑΧΕΙΑ ΔΙΑΧΕΙΡΙΣΗ ΤΩΝ ΣΥΝΕΠΕΙΩΝ ΑΠΟ ΤΗΝ ΕΚΔΗΛΩΣΗ ΧΕΙΜΕΡΙΝΩΝ ΚΑΤΑΣΤΡΟΦΙΚΩΝ ΦΥΣΙΚΩΝ ΦΑΙΝΟΜΕΝΩΝ</p>	ΜΕΛΗ Σ.Ο.Π.Π.

**ΜΕΡΟΣ V
ΕΠΙΚΟΙΝΩΝΙΕΣ
ΚΑΙ
ΡΟΗ ΠΛΗΡΟΦΟΡΙΩΝ**

**ΜΕΡΟΣ V. ΕΠΙΚΟΙΝΩΝΙΑ ΜΕΤΑΞΥ ΤΩΝ ΥΠΗΡΕΣΙΩΝ ΤΗΣ ΠΕΡΙΦΕΡΕΙΑΣ
ΘΕΣΣΑΛΙΑΣ**

5.1 Επικοινωνία μεταξύ των Υπηρεσιών της Περιφέρειας Θεσσαλίας

Οι επικοινωνίες μεταξύ των Φορέων για την αντιμετώπιση εκτάκτων αναγκών και την άμεση/βραχεία διαχείριση των συνεπειών από την εκδήλωση εκδήλωση χιονοπτώσεων και παγετού, γίνονται κατά κανόνα με τη χρήση:

- Σταθερά τηλέφωνα
- Κινητά τηλέφωνα (κλήσεις και SMS)
- Ηλεκτρονικό ταχυδρομείο (E-mail)
- Αλληλογραφία
- Προφορικά (δια ζώσης ή τηλεδιάσκεψη)
- Μέσα κοινωνικής δικτύωσης

5.2 Ροή πληροφόρησης συμβάντος

Σε περίπτωση έκτακτης κατάστασης η ροή της πληροφόρησης συνήθως φτάνει στα Σώματα Ασφαλείας, τα οποία στις περισσότερες των περιπτώσεων επιλαμβάνονται του συμβάντος σύμφωνα με τον επιχειρησιακό τους σχεδιασμό. Όταν απαιτηθεί συνδρομή αρμόδιας Υπηρεσίας με τεχνικά ή άλλα μέσα, αυτή προσφέρεται κατόπιν προφορικού αιτήματος του επικεφαλής Αξιωματικού ή του Π.Ε.ΚΕ

(Περιφερειακό Επιχειρησιακό Κέντρο της Π.Υ.).

Σε μερικές περιπτώσεις έκτακτης κατάστασης (ειδικά όταν δε χρήζει διάσωσης) η ροή της πληροφόρησης φτάνει απευθείας σε αρμόδια για το συμβάν Τεχνική Υπηρεσία, (συνήθως δια της Πολιτικής Προστασίας του Δήμου ή της Περιφέρειας), η οποία επιλαμβάνεται με ίδια μέσα ή με ανάδοχους.

Όταν δεν είναι άμεσα εφικτή η επίλυση του συμβάντος τότε η χωρικά αρμόδια Υπηρεσία αναλαμβάνει άλλες δράσεις προστασίας έως την πλήρη αποκατάσταση (π.χ. κλείσιμο δρόμου, αποκλεισμός περιοχής, κ.λπ.) ζητώντας και τη συνδρομή της Αστυνομίας/Τροχαίας, όπου κρίνεται αναγκαίο για την αστυνόμευση.

Σε κάθε περίπτωση, υπάρχει μια ανάδραση μεταξύ της πηγής της πληροφορίας και του επιλαμβάνοντος το συμβάν για να εξακριβωθεί η πλήρης αποκατάσταση. Ταυτόχρονα από το Τμήμα Πολιτικής Προστασίας της Ενότητας ενημερώνονται άμεσα ο Περιφερειάρχης / αρμόδιος Αντιπεριφερειάρχης, ανάλογα και με την κρισιμότητα του συμβάντος.

Διάγραμμα 3. Η ροή πληροφόρησης συμβάντος απεικονίζεται συνοπτικά στο παρακάτω διάγραμμα

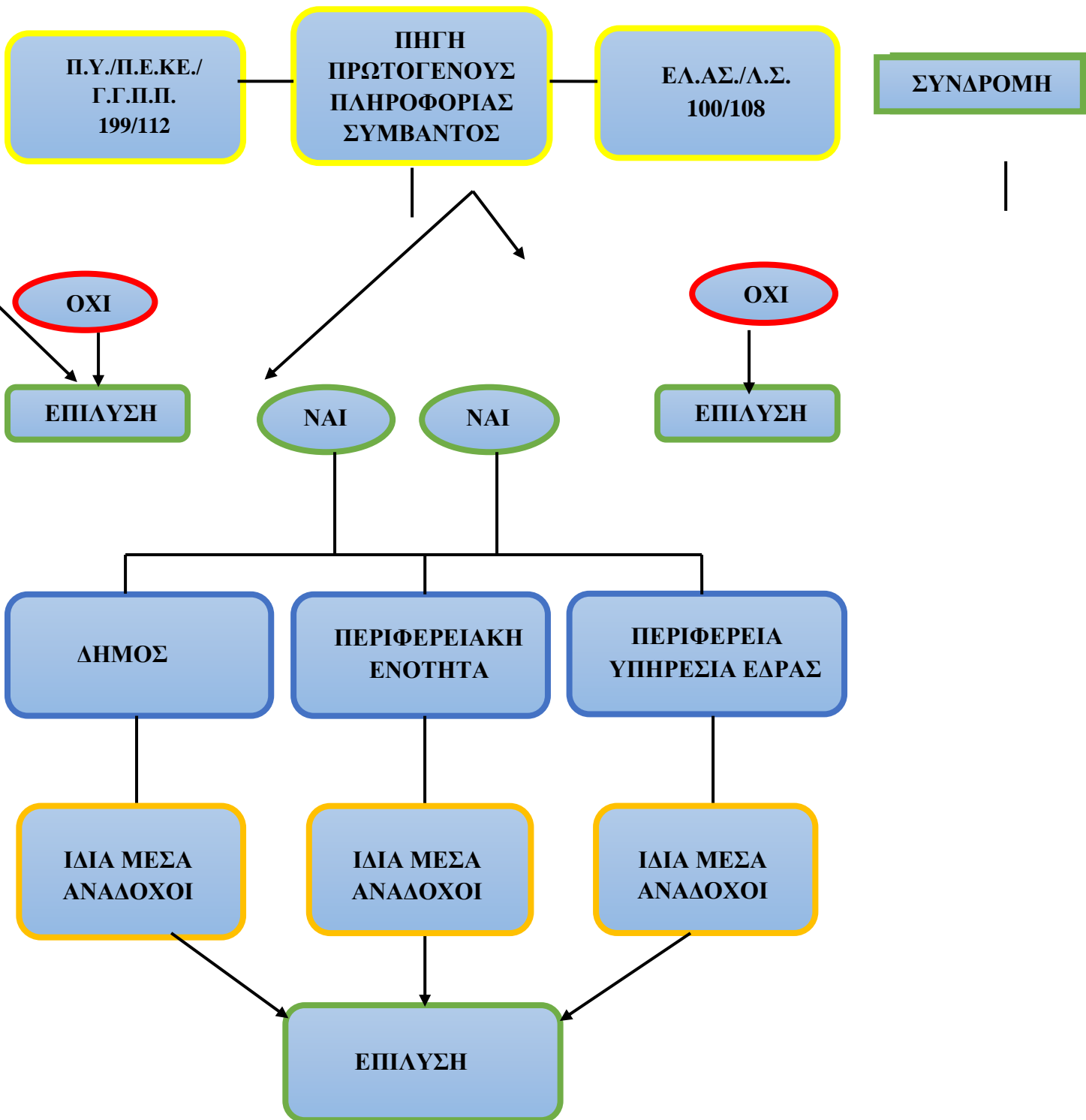

ΜΕΡΟΣ VI
ΣΥΝΤΟΝΙΣΤΙΚΕΣ ΟΔΗΓΙΕΣ
ΥΛΟΠΟΙΗΣΗΣ ΔΡΑΣΕΩΝ
ΠΟΛΙΤΙΚΗΣ ΠΡΟΣΤΑΣΙΑΣ

ΜΕΡΟΣ VI. ΣΥΝΤΟΝΙΣΤΙΚΕΣ ΟΔΗΓΙΕΣ ΥΛΟΠΟΙΗΣΗΣ ΔΡΑΣΕΩΝ ΠΟΛΙΤΙΚΗΣ ΠΡΟΣΤΑΣΙΑΣ

Οι έντονες χιονοπτώσεις και ο παγετός είναι φαινόμενα που εκδηλώνονται στη χώρα μας κατά την χειμερινή περίοδο και θα πρέπει να αντιμετωπίζονται συντονισμένα από τις κατά τόπους Υπηρεσίες, όπως προβλέπεται από τα άρθρα 11, 12 και 13 του Ν 3013/2002 σε συνδυασμό με τα άρθρα 282 και 283 του Ν.3852/2010.

Στο πλαίσιο αυτό, οι δράσεις που συνδέονται με την αντιμετώπιση εκτάκτων αναγκών και τη διαχείριση των συνεπειών λόγω χιονοπτώσεων και παγετού κατά κύριο λόγο επικεντρώνονται:

- Ενημέρωση κοινού και παροχή οδηγιών για ενδεχόμενους κινδύνους από χιονοπτώσεις και παγετό.
- Έρευνα και διάσωση ατόμων που η ζωή τους έχει περιέλθει σε κίνδυνο από την εκδήλωση χιονοπτώσεων και παγετού.
- Αντιμετώπιση περιστατικών υγείας σε περιοχές όπου έχει διακοπεί η κυκλοφορία στο οδικό δίκτυο λόγω χιονοπτώσεων και παγετού.
- Συντονισμός φορέων στην αντιμετώπιση εκτάκτων αναγκών λόγω χιονοπτώσεων και παγετού στο οδικό δίκτυο της χώρας.
- Αποκατάσταση βλαβών σε δίκτυα κοινής ωφέλειας λόγω χιονοπτώσεων και παγετού.
- Παροχή βοήθειας (φαρμακευτικό υλικό, καύσιμα, τρόφιμα, είδη πρώτης ανάγκης) σε κατοίκους που έχουν αποκλειστεί λόγω πολυήμερης διακοπής της κυκλοφορίας στο οδικό δίκτυο εξαιτίας χιονοπτώσεων και παγετού.
- Διακοπή μαθημάτων σε σχολικές μονάδες λόγω χιονοπτώσεων και παγετού.

Οι ανωτέρω δράσεις αποβλέπουν στην προστασία της ζωής, της υγείας και της παρουσίας των πολιτών και προϋπόθεση για την υλοποίησή τους είναι η συνέργεια, η συνεργασία και η διαλειτουργικότητα των εμπλεκόμενων Φορέων σε όλα τα επίπεδα Διοίκησης.

Στο παρόν Μέρος VI δίνονται συντονιστικές οδηγίες για τη απόκριση όλων των εμπλεκόμενων φορέων για την από κοινού αντιμετώπιση εκτάκτων αναγκών και την άμεση/βραχεία διαχείριση συνεπειών και την εξασφάλιση ενιαίας και συγχρονισμένης δράσης.

6.1 Αυξημένη ετοιμότητα για την αντιμετώπιση κινδύνων από την εκδήλωση χιονοπτώσεων και παγετού

Η αυξημένη ετοιμότητα των φορέων για την αντιμετώπιση κινδύνων από την εκδήλωση χιονοπτώσεων και παγετού θα πρέπει να βασίζεται στις καθημερινές προγνώσεις των καιρικών φαινομένων.

Θεσμικά, ο επίσημος φορέας πρόγνωσης καιρικών φαινομένων, όπως έντονων χιονοπτώσεων και παγετού, κτλ., είναι η Εθνική Μετεωρολογική Υπηρεσία (Ε.Μ.Υ.) (ΠΔ 161/1997, ΦΕΚ 142/Α'/1997).

Τονίζεται ότι μετεωρολογικά προϊόντα (αριθμητικά μοντέλα πρόγνωσης καιρού, άλλες ειδικές προγνώσεις καιρού, κλπ) που παράγουν εκπαιδευτικά ιδρύματα και άλλα ερευνητικά κέντρα και

ινστιτούτα, έχουν ερευνητικό και ενημερωτικό χαρακτήρα και δεν μπορούν να χρησιμοποιηθούν θεσμικά¹³ από την πολιτεία για την τεκμηρίωση κατάστασης ετοιμότητας πολιτικής προστασίας λόγω έντονων καιρικών φαινομένων, που γίνεται μόνο κατόπιν των σχετικών επίσημων προγνώσεων της Ε.Μ.Υ.

Οι αρμόδιες οργανικές μονάδες των φορέων υλοποίησης έργων και δράσεων αντιμετώπισης εκτάκτων αναγκών λόγω χιονοπτώσεων και παγετού οφείλουν να ενημερώνονται σε καθημερινή βάση για την εξέλιξη των καιρικών φαινομένων σύμφωνα με τις επίσημες προγνώσεις της Εθνικής Μετεωρολογικής Υπηρεσίας, όπως αυτές παρέχονται καθημερινά από την Εθνική Μετεωρολογική Υπηρεσία.

Επίσης, η ΕΜΥ εκτός των καθημερινών δελτίων πρόγνωσης καιρού εκδίδει και Έκτακτα Δελτία Επιδείνωσης Καιρού (ΕΔΕΚ) και Έκτακτα Δελτία Πρόγνωσης Επικίνδυνων Καιρικών Φαινομένων (ΕΔΠΕΚΦ), τα οποία προσδιορίζουν χωρικά και χρονικά την εξέλιξη των καιρικών φαινομένων (υπ' αριθμ' Φ 595/ΑΔ. 741/Σ. 143/1-2-2010 έγγραφο της ΕΜΥ)¹⁴. Τα ανωτέρω έκτακτα δελτία της ΕΜΥ (ΕΔΕΚ και ΕΔΠΕΚΦ) αποτελούν πληροφορία με βαρύνουσα σημασία για την ετοιμότητα των φορέων.

Τα Έκτακτα Δελτία Επιδείνωσης Καιρού (ΕΔΕΚ) και τα Έκτακτα Δελτία Πρόγνωσης Επικίνδυνων Καιρικών Φαινομένων (ΕΔΠΕΚΦ), που εκδίδονται από την ΕΜΥ και αποστέλλονται στη Μονάδα Εμπλεκόμενων Φορέων (ΜΕΦ Unit3 -COMPRES) του Ε.Σ.Κ.Ε.ΔΙ.Κ., διαβιβάζονται με ιδιαίτερο προειδοποιητικό σήμα προς όλους τους εμπλεκόμενους φορείς, προκειμένου να τεθούν οι φορείς σε κατάσταση ετοιμότητας πολιτικής προστασίας σε εφαρμογή του άρθρ. 2 παρ.4α του Ν. 3013/2002 για την αντιμετώπιση εκτάκτων αναγκών λόγω πρόβλεψης έντονων ή επικίνδυνων καιρικών φαινομένων.

Τα επίπεδα ετοιμότητας βάσει των Έκτακτων Δελτίων Επιδείνωσης Καιρού (ΕΔΕΚ) ή των Έκτακτων Δελτίων Πρόγνωσης Επικίνδυνων Καιρικών Φαινομένων (ΕΔΠΕΚΦ), οι συγκεκριμένες ενέργειες του κάθε επιχειρησιακά εμπλεκόμενου Φορέα σε κάθε επίπεδο και η λήψη πρόσθετων μέτρων καθορίζεται από τον αντίστοιχο σχεδιασμό του.

Στους αποδέκτες του ιδιαίτερου προειδοποιητικού σήματος από στη Μονάδα Εμπλεκόμενων Φορέων (ΜΕΦ Unit3 -COMPRES) του Ε.Σ.Κ.Ε.ΔΙ.Κ., με συνημμένα τα Έκτακτα Δελτία Επιδείνωσης Καιρού (ΕΔΕΚ) και τα Έκτακτα Δελτία Πρόγνωσης Επικίνδυνων Καιρικών Φαινομένων (ΕΔΠΕΚΦ), που εκδίδονται από την ΕΜΥ, συμπεριλαμβάνονται και φορείς που εμπλέκονται σε δράσεις λειτουργίας και συντήρησης του οδικού δικτύου, καθώς και φορείς παροχής συγκοινωνιακών υπηρεσιών, λειτουργίας και συντήρησης δικτύων κοινής ωφέλειας κλπ, προκειμένου να δρομολογούν δράσεις που συνδέονται με την ετοιμότητά τους βάσει του αντίστοιχου σχεδιασμού τους.

Με βάση τα παραπάνω, η Μονάδα Εμπλεκόμενων Φορέων (ΜΕΦ - Unit3 - COMPRES) του Ε.Σ.Κ.Ε.ΔΙ.Κ οφείλει μετά από σχετική αλληλογραφία, να διαθέτει επικαιροποιημένο κατάλογο με αριθμούς FAX όλων των εμπλεκόμενων φορέων στους οποίους θα αποστέλλονται οι επίσημες προγνώσεις της ΕΜΥ και οι προειδοποιήσεις, προκειμένου να ενημερώνονται.

Μετά την αποστολή των σχετικών προειδοποιήσεων της Μονάδας Εμπλεκόμενων Φορέων (ΜΕΦ - Unit3 - COMPRES) του Ε.Σ.Κ.Ε.ΔΙ.Κ προς τις Αποκεντρωμένες Διοικήσεις και τις Περιφέρειες για την εκδήλωση έντονων ή και επικίνδυνων καιρικών φαινομένων βάσει των Έκτακτων Δελτίων Επιδείνωσης Καιρού (ΕΔΕΚ) ή των Έκτακτων Δελτίων Πρόγνωσης Επικίνδυνων Καιρικών Φαινομένων (ΕΔΠΕΚΦ), η περαιτέρω κοινοποίησή τους, μέσω FAX, προς τους υπεύθυνους Πολιτικής Προστασίας των Δήμων θα γίνεται με ευθύνη των Δ/σεων Πολιτικής Προστασίας των Αποκεντρωμένων Διοικήσεων.

Νοείται ότι οι Δ/νσεις Πολιτικής Προστασίας των Περιφερειών και τα Γραφεία Πολιτικής Προστασίας των Δήμων που λαμβάνουν από το Ε.Σ.Κ.Ε.Δ.Ι.Κ τα ιδιαίτερα προειδοποιητικά σήματα, με συνημμένα τα Έκτακτα Δελτία Επιδείνωσης Καιρού (ΕΔΕΚ) και τα Έκτακτα Δελτία Πρόγνωσης Επικίνδυνων Καιρικών Φαινομένων (ΕΔΠΕΚΦ), που εκδίδονται από την ΕΜΥ θα πρέπει άμεσα να ενημερώνουν τους επικεφαλής υπεύθυνους χειμερινής συντήρησης του οδικού δικτύου αρμοδιότητας των Περιφερειών και των Δήμων αντίστοιχα, προκειμένου να τεθούν σε ετοιμότητα για την αντιμετώπιση χιονοπτώσεων και παγετού στο οδικό δίκτυο αρμοδιότητάς τους, σύμφωνα με το σχεδιασμό χειμερινής συντήρησης.

Σημειώνεται ότι ο υψομετρικός προσδιορισμός που χρησιμοποιείται στα δελτία της ΕΜΥ (πεδινές, ημιορεινές περιοχές, κλπ) είναι σε απόλυτη συμφωνία με τις υψομετρικές κλάσεις που χρησιμοποιούνται από τη ΓΓΠΠ για τη χαρτογραφική απεικόνιση των σχεδίων αποχιονισμού (σχετικό έγγραφο της ΕΜΥ Φ970/ΑΔ7753/Σ.1863/22-11-2012).

Η δρομολόγηση της αποστολής του ανωτέρω ιδιαίτερου προειδοποιητικού σήματος από το Ε.Σ.Κ.Ε.Δ.Ι.Κ παρουσιάζεται αναλυτικά στο ακόλουθο **Διάγραμμα 1**.

Στις περιπτώσεις όπου η Εθνική Μετεωρολογική Υπηρεσία (Ε.Μ.Υ.) εκδίδει Έκτακτα Δελτία Επιδείνωσης Καιρού (ΕΔΕΚ) και Έκτακτα Δελτία Πρόγνωσης Επικίνδυνων Καιρικών Φαινομένων (ΕΔΠΕΚΦ), η Γενική Γραμματεία Πολιτικής Προστασίας εκδίδει δελτία τύπου τα οποία αποστέλλονται σε όλα τα Μέσα Μαζικής Ενημέρωσης και αναρτώνται στον δικτυακό της χώρο, με στόχο την ενημέρωση του κοινού για την εκδήλωση έντονων ή και επικίνδυνων καιρικών φαινομένων και την παροχή ειδικότερων οδηγιών για τη λήψη μέτρων αυτοπροστασίας από ενδεχόμενους κινδύνους που προέρχονται από χιονοπτώσεις και παγετό (www.civilprotection.gr).

Διάγραμμα 1. Διάγραμμα ροής αποστολής των Έκτακτων Δελτίων της ΕΜΥ και ιδιαίτερου προειδοποιητικού σήματος από το ΚΕΠΠ/ΕΣΚΕ

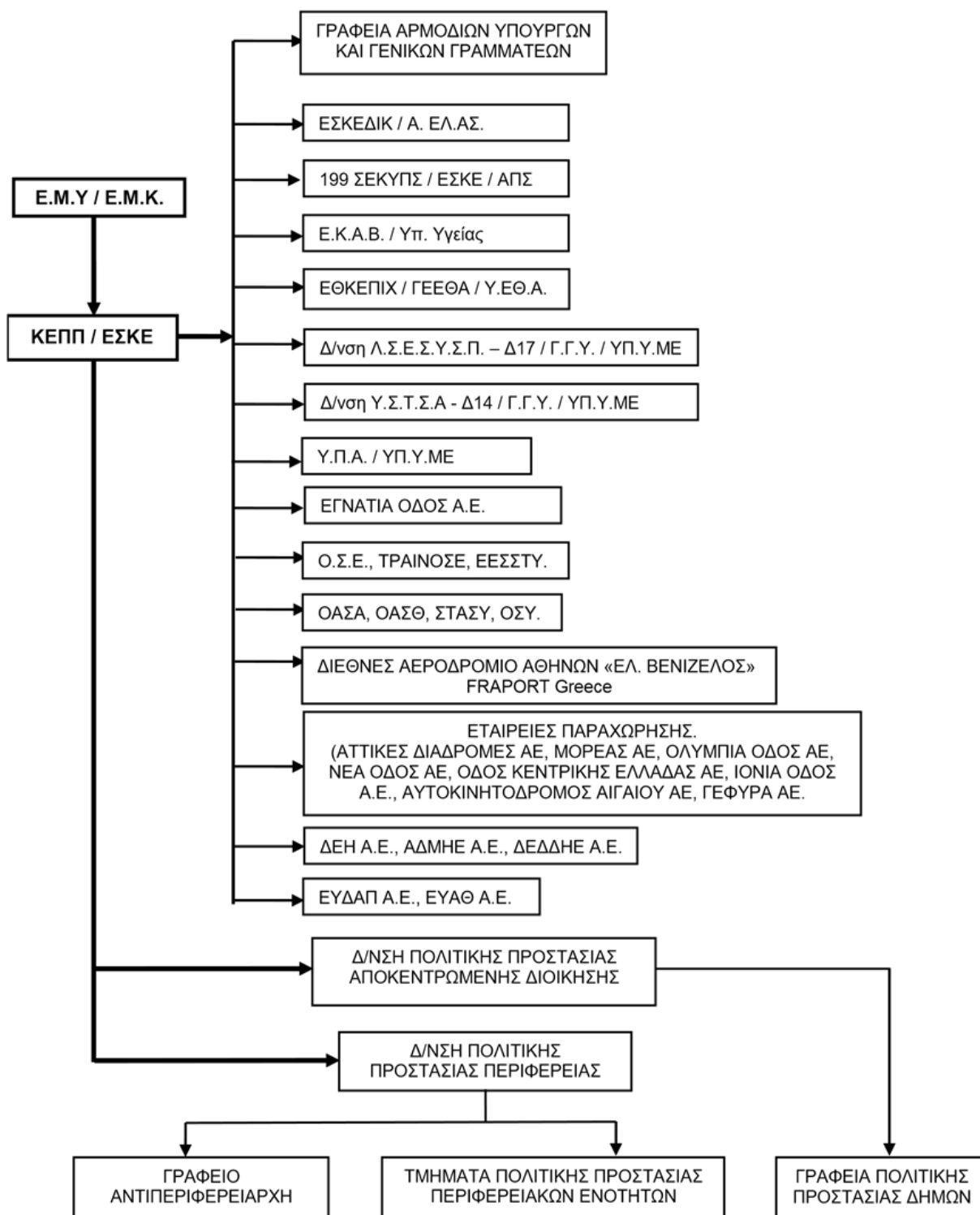

6.2 Διοίκηση, Έλεγχος και Συντονισμός επιχειρήσεων

Για την αντιμετώπιση εκτάκτων αναγκών από την εκδήλωση χιονοπτώσεων και παγετού και τη διαχείριση των συνεπειών (συμπεριλαμβανομένης και της άμεσης-βραχείας αποκατάστασης), η Διοίκηση, Έλεγχος & Συντονισμός των επιχειρήσεων αποτελεί ευθύνη των οργάνων Πολιτικής Προστασίας (Γενικός Γραμματέας Πολιτικής Προστασίας, Συντονιστής Αποκεντρωμένης Διοίκησης, Περιφερειάρχης/αρμόδιος Αντιπεριφερειάρχης, Δήμαρχος) τα οποία αναλόγως της κλιμάκωσης υλοποιούν στο πλαίσιο των αρμοδιοτήτων τους δράσεις πολιτικής προστασίας, ενημερώνοντας ταυτόχρονα το ανώτερο διοικητικά Όργανο Πολιτικής Προστασίας.

Η Διοίκηση, ο Έλεγχος & ο Συντονισμός επιμέρους επιχειρησιακών δράσεων αναλαμβάνεται από τους καθ' ύλη αρμόδιους φορείς.

- Δράσεις έρευνας και διάσωσης, απεγκλωβισμού και διάσωσης οδηγών και επιβατών στο οδικό δίκτυο της χώρας, απεγκλωβισμού και διάσωσης επιβατών και εργαζομένων στο σιδηροδρομικό δίκτυο της χώρας εξ αιτίας χιονόπτωσης ή παγετού, καθώς και ενίσχυσης σε προσωπικό και μέσα του ΠΣ, αναλαμβάνονται και συντονίζονται από τον εκάστοτε Επικεφαλής Αξιωματικό του Πυροσβεστικού Σώματος, ο οποίος ενεργεί ως συντονιστής του έργου στην περιοχή του συμβάντος.
- Δράσεις ασφάλειας, μέτρων τροχαίας, υποστήριξη μέτρων προστασίας πολιτών αναλαμβάνονται και συντονίζονται από τον εκάστοτε Επικεφαλής Αξιωματικό της Ελληνικής Αστυνομίας και σε περίπτωση περιοχής αρμοδιότητας Λιμενικού Σώματος, από τον εκάστοτε Επικεφαλής Αξιωματικό του Λιμενικού Σώματος.
- Δράσεις ιατρικής υποστήριξης, διακομιδής τραυματιών-ασθενών και ενεργοποίησης των κατά τόπους μονάδων υγείας (νοσοκομεία, κέντρα υγείας, κλπ.) αναλαμβάνονται και συντονίζονται από το ΕΚΑΒ (Κεντρική Υπηρεσία ή Παράρτημα ΕΚΑΒ).
- Δράσεις έρευνας και διάσωσης στην χωρική αρμοδιότητα του Λιμενικού Σώματος - Ελληνικής Ακτοφυλακής (θαλάσσιος χώρος, αιγιαλός και παραλία) αναλαμβάνονται και συντονίζονται από τις εκάστοτε αρμόδιες αρχές του ΛΣ-ΕΛΑΚΤ
- Δράσεις παροχή βοήθειας (φαρμακευτικό υλικό, καύσιμα, τρόφιμα, είδη πρώτης ανάγκης) σε κατοίκους που έχουν αποκλειστεί λόγω πολυήμερης διακοπής της κυκλοφορίας στο οδικό δίκτυο εξαιτίας χιονοπτώσεων και παγετού, συντονίζονται από τους κατά τόπους αρμόδιους Δημάρχους.

6.3 Αρχική ειδοποίηση για την εκδήλωση χιονοπτώσεων και παγετού

Αρχική αναγγελία/ειδοποίηση νοείται η επίσημη ενημέρωση των εμπλεκόμενων φορέων για τις επιπτώσεις από την εκδήλωση έντονων καιρικών φαινομένων όπως χιονοπτώσεις και παγετός, τόσο σε τοπικό όσο και περιφερειακό και κεντρικό επίπεδο, από τους αρμόδιους προς τούτο φορείς.

Η αρχική αναγγελία/ειδοποίηση έχει στόχο την άμεση συλλογή πληροφοριών κατά την εκδήλωση έντονων ή και επικίνδυνων καιρικών φαινομένων σχετικών με την επικρατούσα κατάσταση και τις επηρεαζόμενες περιοχές, καθώς και την ενημέρωση των άμεσα εμπλεκόμενων φορέων στη διαχείριση εκτάκτων αναγκών, τόσο σε τοπικό όσο και σε περιφερειακό και κεντρικό επίπεδο.

Στο στάδιο αυτό πραγματοποιείται η πρώτη εκτίμηση για την επικρατούσα κατάσταση και τις επηρεαζόμενες περιοχές που αποτελεί κρίσιμη παράμετρο για την περαιτέρω κινητοποίηση του μηχανισμού πολιτικής προστασίας.

Οι αρμόδιες κατά τόπους υπηρεσίες της ΕΛ.ΑΣ. αποτελούν θεσμικά τον φορέα επίσημης ενημέρωσης των εμπλεκόμενων φορέων και της Μονάδας Εμπλεκόμενων Φορέων (Unit3 - COMPRES) του Ε.Σ.Κ.Ε.ΔΙ.Κ., για την επικρατούσα κατάσταση στην περιοχή ευθύνης τους μετά

από την εκδήλωση έντονων καιρικών φαινομένων όπως χιονοπτώσεις και παγετός, δεδομένου ότι λειτουργούν σε 24-ωρη βάση και κατά κανόνα είναι αυτές οι οποίες μπορούν άμεσα να συλλέξουν πληροφορίες για την επικρατούσα κατάσταση και την επηρεαζόμενη περιοχή (Παράρτημα Ε, Γενικό Σχέδιο Πολιτικής Προστασίας «Ξενοκράτης», ΥΑ 1299 10-04-2003 ΦΕΚ 423/ Β΄/2003). Σε περιπτώσεις που αναφέρονται στην Μονάδα Εμπλεκόμενων Φορέων (Unit3 - COMPRES) του Ε.Σ.Κ.Ε.ΔΙ.Κ. δυσχέρειες κυκλοφορίας λόγω χιονοπτώσεων και παγετού και ιδιαίτερα διακοπή της κυκλοφορίας στα ολοκληρωμένα τμήματα των αυτοκινητοδρόμων και στο εθνικό οδικό δίκτυο, η Μονάδα Εμπλεκόμενων Φορέων (Unit3 - COMPRES) του Ε.Σ.Κ.Ε.ΔΙ.Κ. ενημερώνει τον Γενικό Γραμματέα Πολιτικής Προστασίας και τη Δ/ση Σχεδιασμού & Αντιμετώπισης Εκτάκτων Αναγκών της ΓΓΠΠ.

Την δράση αυτή μπορούν να υποστηρίξουν και οι αρμόδιες κατά τόπους υπηρεσίες του Π.Σ, οι οποίες επίσης λειτουργούν σε 24-ωρη βάση. Οι ανωτέρω υπηρεσίες ενημερώνουν άμεσα τις ανώτερες διοικητικές δομές τους καθώς και τα Αποκεντρωμένα Όργανα Πολιτικής Προστασίας (Δήμαρχος, Περιφερειάρχης, αρμόδιος Αντιπεριφερειάρχης).

Με εντολή των Δημάρχων κινητοποιούνται τα Γραφεία Πολιτικής Προστασίας των Δήμων, στην περιοχή των οποίων έχουν δημιουργηθεί έκτακτες ανάγκες λόγω χιονοπτώσεων και παγετού. Τα Γραφεία Πολιτικής Προστασίας των Δήμων κατ' εφαρμογή των μνημονίων ενεργειών που έχουν καταρτίσει, επικοινωνούν με τα κατά τόπους Αστυνομικά Τμήματα και Πυροσβεστικές Υπηρεσίες, προκειμένου να συλλέξουν περισσότερες πληροφορίες σχετικά με την επικρατούσα κατάσταση στην περιοχή ευθύνης τους και να ενημερώσουν τον Δήμαρχο, το Τμήμα Πολιτικής Προστασίας της οικείας Περιφερειακής Ενότητας, καθώς και το Ε.Σ.Κ.Ε.ΔΙ.Κ.

Ομοίως, με εντολή του Περιφερειάρχη κινητοποιούνται η Δ/ση Πολιτικής Προστασίας της Περιφέρειας, οι αρμόδιοι Αντιπεριφερειάρχες καθώς και τα Τμήματα Πολιτικής Προστασίας των οικείων Περιφερειακών Ενοτήτων, στην περιοχή των οποίων έχουν δημιουργηθεί έκτακτες ανάγκες λόγω χιονοπτώσεων και παγετού.

Οι ανωτέρω, κατ' εφαρμογή των μνημονίων ενεργειών που έχουν καταρτίσει, επικοινωνούν με τα κατά τόπους Αστυνομικά Τμήματα και Πυροσβεστικές Υπηρεσίες, καθώς και τα Γραφεία Πολιτικής Προστασίας των οικείων Δήμων, προκειμένου να συλλέξουν περισσότερες πληροφορίες σχετικά με την επικρατούσα κατάσταση στην περιοχή ευθύνης τους και να ενημερώσουν τον Περιφερειάρχη καθώς και το Ε.Σ.Κ.Ε.ΔΙ.Κ.

Η Μονάδα Εμπλεκόμενων Φορέων (Unit3 -COMPRES) του Ε.Σ.Κ.Ε.ΔΙ.Κ., μετά την πρώτη ενημέρωσή του για τις επιπτώσεις από την εκδήλωση έντονων ή και επικίνδυνων καιρικών φαινομένων όπως χιονοπτώσεις και παγετός, κυρίως από τις αρμόδιες υπηρεσίες της ΕΛ.ΑΣ. και του Ε.Σ.Κ.Ε.ΔΙ.Κ. / Μονάδα Χερσαίων και Θαλασσίων Επιχειρήσεων, επικοινωνεί με τα κατά τόπους Γραφεία Πολιτικής Προστασίας των Δήμων και τις Δ/σεις Πολιτικής Προστασίας των Περιφερειών και των Αποκεντρωμένων Διοικήσεων προκειμένου να συλλέξει περαιτέρω πληροφορίες για τις περιοχές που επηρεάστηκαν και ενημερώνει το Γενικό Γραμματέα Πολιτικής Προστασίας και τη Δ/ση Σχεδιασμού & Αντιμετώπισης Εκτάκτων Αναγκών της ΓΓΠΠ.

Επισημαίνεται ότι αρμόδιος φορέας για την έκδοση αρχικής ειδοποίησης – αναγγελίας σχετικά με τις επιπτώσεις από την εκδήλωση επικίνδυνων καιρικών φαινομένων, όπως χιονοπτώσεις και παγετός, στο οδικό δίκτυο είναι οι κατά τόπους αρμόδιες υπηρεσίες Τροχαίας της ΕΛ.ΑΣ.

Επισημαίνεται ότι οι κατά τόπους αρμόδιες υπηρεσίες Τροχαίας της ΕΛ.ΑΣ. δύναται να λαμβάνουν εντός και εκτός κατοικημένων περιοχών προσωρινά μέτρα απαγορεύσεων ή περιορισμών της κυκλοφορίας, όταν αυτό επιβάλλεται από ιδιαίτερους λόγους ασφαλείας ή σε έκτακτες περιπτώσεις για την αντιμετώπιση τελείως προσωρινών καταστάσεων (άρθρ. 52 του

Κώδικα Οδικής Κυκλοφορίας Ν. 2696/1999 – ΦΕΚ 57/Α'/1999), όπως αυτό έχει αντικατασταθεί με την παρ. 9 του άρθρου 48 του Ν. 4313/2014).

Η αρχική ειδοποίηση-αναγγελία σχετικά με τις επιπτώσεις από την εκδήλωση έντονων καιρικών φαινομένων όπως χιονοπτώσεις και παγετός σε δίκτυα και υποδομές που υπάγονται σε άλλους φορείς αποτελεί αρμοδιότητα των ίδιων των φορέων.

Στη συνέχεια οι παραλήπτες της αρχικής ειδοποίησης αναλαμβάνουν να ενημερώσουν τις αρμόδιες επιχειρησιακά εμπλεκόμενες οργανικές μονάδες του Φορέα τους.

Οποιαδήποτε επιπλέον πληροφορία που προέρχεται από μη θεσμοθετημένους για το σκοπό αυτό Φορείς αποτελεί χρήσιμη πρόσθετη πληροφορία για τα αρμόδια όργανα των διαφόρων επιπέδων.

6.4 Επικοινωνίες

Οι επικοινωνίες μεταξύ των Φορέων για την αντιμετώπιση εκτάκτων αναγκών και την άμεση/βραχεία διαχείριση των συνεπειών από την εκδήλωση χιονοπτώσεων και παγετού, γίνονται κατά κανόνα με τη χρήση των δικτύων σταθερής και κινητής τηλεφωνίας σε όλα τα στάδια επιχειρήσεων.

Για τις ενδοεπικοινωνίες τους οι εμπλεκόμενοι φορείς δύναται να χρησιμοποιούν και δίκτυα ασύρματων επικοινωνιών, σύμφωνα με τα προβλεπόμενα στον επιχειρησιακό σχεδιασμό τους.

Η ανταλλαγή πληροφοριών, η αποστολή αιτημάτων, κλπ. που πραγματοποιούνται μέσω τηλεφωνικών επικοινωνιών, δύναται να ακολουθείται με την αποστολή τηλεομοιοτυπίας (FAX) όταν αυτό απαιτείται και είναι εφικτό.

6.5 Κινητοποίηση

Στο στάδιο αυτό, όλοι οι φορείς υπεύθυνοι για την αντιμετώπιση καταστάσεων έκτακτης ανάγκης από την εκδήλωση χιονοπτώσεων και παγετού, λαμβάνοντας υπόψη την αρχική εκτίμηση των συνεπειών, αξιολογώντας τις πληροφορίες για την επικρατούσα κατάσταση καθώς και τα πιθανά αιτήματα συνδρομής προς άλλους φορείς, κινητοποιούν το εμπλεκόμενο προσωπικό και τα μέσα που έχουν στη διάθεσή τους για την υλοποίηση δράσεων πολιτικής προστασίας για την αντιμετώπιση εκτάκτων αναγκών και την άμεση/βραχεία διαχείριση των συνεπειών, βάσει του αντίστοιχου σχεδιασμού τους.

Νοείται ότι το επίπεδο κλιμάκωσης και κινητοποίησης του εμπλεκόμενου προσωπικού και μέσων δύναται να τροποποιηθεί όταν αυτό απαιτηθεί βάσει της αξιολόγησης των νεότερων δεδομένων που αφορούν στις συνέπειες του καταστροφικού φαινομένου. Κριτήρια κλιμάκωσης θεωρούνται:

- η αδυναμία αντιμετώπισης της καταστροφής από το κατώτερο διοικητικό επίπεδο λόγω ανεπάρκειας διατιθέμενων πόρων.
- η έκταση της καταστροφής.
- το μέγεθος των απωλειών ή ζημιών (ένταση της καταστροφής).

Διευκρινίζεται ότι η κλιμάκωση της κινητοποίησης του κάθε φορέα δεν πρέπει να συγχέεται με τη γενικότερη κλιμάκωση της κινητοποίησης του συνόλου του Μηχανισμού Πολιτικής Προστασίας (η οποία ορίζεται στο Ν.3013/2002, αρθ. 2) και είναι δυνατόν να λαμβάνει χώρα σε διαφορετικό χρόνο, όπως προκύπτει από το ρόλο και τις αρμοδιότητες του.

6.5.1 Κινητοποίηση σε τοπικό επίπεδο

Οι κατά τόπους Αστυνομικές Αρχές με βάση την αρχική εκτίμηση των συνεπειών από την εκδήλωση χιονοπτώσεων και παγετού και σύμφωνα με τα προβλεπόμενα στο σχεδιασμό τους

κινητοποιούν τους διαθέσιμους πόρους, αν αυτό απαιτηθεί, για τη λήψη μέτρων τροχαίας κίνησης για τη διευκόλυνση της κίνησης των οχημάτων έκτακτης ανάγκης (ΠΣ, Ε.Κ.Α.Β., κλπ), καθώς και την επιτήρηση και τη πρόσκαιρη και έγκαιρη διακοπή της κυκλοφορίας των οχημάτων, σε συντρέχουσα περίπτωση, σε σημεία που παρουσιάζουν δυσκολίες διέλευσης - ιδιαιτερότητες, έτσι, ώστε να διενεργείται αποχιονισμός και ρίψη αλατιού με τον καλύτερο δυνατό και ασφαλή τρόπο από τις αρμόδιες προς τούτο Υπηρεσίες. Σ' αυτές τις περιπτώσεις η ακινητοποίηση των οχημάτων θα γίνεται σε ικανή απόσταση, προ του σημείου που εντοπίζονται τα προβλήματα και θα διαρκεί μέχρι την άρση αυτών.

Σε περιπτώσεις επιβολής περιορισμών, ή απαγορεύσεων κυκλοφορίας, οι θέσεις στάθμευσης των οχημάτων επί ή πλησίον του οδικού άξονα θα πρέπει να καθορίζονται μετά από συνεννόηση με τους κατά τόπους επικεφαλής συντονιστές, υπεύθυνους για την εκτέλεση έργων χειμερινής συντήρησης, ώστε να διευκολύνεται το έργο τους.

Ειδικότερα, στις περιπτώσεις εφαρμογής του μέτρου της απαγόρευσης κυκλοφορίας βαρέων οχημάτων στους αυτοκινητόδρομους της χώρας, θα πρέπει να εξετάζεται η ακινητοποίησή τους σε ικανή απόσταση από τα τμήματα των αυτοκινητοδρόμων που παρουσιάζουν προβλήματα χιονόπτωσης και παγετού, ώστε να μην δυσχεραίνεται το έργο του αποχιονισμού του οδικού δικτύου αρμοδιότητάς τους από τα σταθμευμένα στο οδόστρωμα οχήματα.

Επίσης από τις κατά τόπους Αστυνομικές Αρχές λαμβάνεται μέριμνα για την απρόσκοπτη και ασφαλή διοχέτευση ή και αναστροφή των οχημάτων στα σημεία εκτροπής της κυκλοφορίας. Τα σημεία αυτά να επιλέγονται κατά το δυνατόν πλησίον κατοικημένων περιοχών ή σταθμών ανεφοδιασμού κ.λπ. προς αποφυγή αποκλεισμού οδηγών και επιβατών σε ερημικές τοποθεσίες.

Νοείται ότι κατά την εκδήλωση φαινομένων, όπως οι χιονοπτώσεις και ο παγετός κατά μήκος των οδικών αξόνων, η προληπτική ακινητοποίηση των οχημάτων από τις κατά τόπους υπεύθυνες υπηρεσίες της ΕΛΑΣ, μέχρι να αποκατασταθεί η βατότητα του οδικού δικτύου από τα συνεργεία αποχιονισμού, θεωρείται αποτελεσματικό μέτρο.

Επίσης, οι κατά τόπους αρμόδιες υπηρεσίες της ΕΛ.ΑΣ. στα πλαίσια των αρμοδιοτήτων τους και αν τούτο απαιτείται, προχωρούν στη λήψη μέτρων τάξης και ασφάλειας περιμετρικά των χώρων επιχειρήσεων του Π.Σ., καθώς και όπου αλλού απαιτείται η επιπρόσθετη λήψη μέτρων ασφάλειας για τη διευκόλυνση του έργου των σωστικών συνεργείων και των συνεργείων αποκατάστασης, καθώς και για την προστασία της ζωής και της περιουσίας των πολιτών. Σε περιπτώσεις που δεν επαρκούν τα διαθέσιμα μέσα του ΕΚΑΒ, οι κατά τόπους Αστυνομικές Αρχές δύναται να συνδράμουν στο έργο της μεταφοράς τραυματιών σε νοσηλευτικές μονάδες.

Ο συντονισμός των περιφερειακών Υπηρεσιών της ΕΛ.ΑΣ., όταν αυτό απαιτείται από την έκταση και την ένταση των φαινομένων, πραγματοποιείται από το Ενιαίο Συντονιστικό Κέντρο Επιχειρήσεων και Διαχείρισης Κρίσεων (Ε.Σ.Κ.Ε.ΔΙ.Κ.) του Αρχηγείου της ΕΛ.ΑΣ. (άρθ. 21 του Ν.4249/2014 – ΦΕΚ 73/Α'/2014).

Οι ανωτέρω δράσεις στους χώρους αρμοδιότητας του Λιμενικού Σώματος και Ελληνικής Ακτοφυλακής αποτελεί αρμοδιότητα των τοπικών Λιμενικών Αρχών (ΝΔ 444/1970 –ΦΕΚ 39/Α'/1970, ΠΔ 242/1999 – ΦΕΚ 202/Α'/1999).

Οι κατά τόπους Πυροσβεστικές Υπηρεσίες, μετά την εκδήλωση χιονοπτώσεων και παγετού ενημερώνονται για συμβάντα αρμοδιότητάς τους (έρευνα και διάσωση στον χερσαίο χώρο, απεγκλωβισμό και διάσωση οδηγών και επιβατών στο οδικό δίκτυο της χώρας, απεγκλωβισμό και διάσωση επιβατών και εργαζομένων στο σιδηροδρομικό δίκτυο της χώρας, μεταφορά και διανομή κουβερτών και πρόχειρου γεύματος σε οδηγούς και επιβάτες σε περιπτώσεις ακινητοποίησης οχημάτων στο οδικό δίκτυο λόγω χιονοπτώσεων ή παγετού) από τις υπηρεσίες της ΕΛ.ΑΣ. ή και από

άλλους φορείς και ιδιώτες και κινητοποιούνται σύμφωνα με τα προβλεπόμενα στα επιχειρησιακά τους σχέδια. Προβαίνουν σε αξιολόγηση και εκτίμηση των πληροφοριών από τον τόπο του συμβάντος, κλιμακώνουν τις δράσεις τους και αναλόγως της φύσης και της έκτασης των συμβάντων αρμοδιότητάς τους, αιτούνται μέσω του 199 ΣΕΚΥΠΣ/ΕΣΚΕ την ενίσχυση των δυνάμεών τους, καθώς και την υποστήριξη άλλων φορέων (ΕΛ.ΑΣ., Λ.Σ.-ΕΛΑΚΤ, ΕΚΑΒ, Δήμων, κλπ) για την υλοποίηση των ανωτέρω δράσεων.

Η κινητοποίηση των υπηρεσιών του Πυροσβεστικού Σώματος για περιστατικά αρμοδιότητάς τους (έρευνα και διάσωση στον χερσαίο χώρο, απεγκλωβισμό και διάσωση οδηγών και επιβατών στο οδικό δίκτυο της χώρας, απεγκλωβισμό και διάσωση επιβατών και εργαζομένων στο σιδηροδρομικό δίκτυο της χώρας, μεταφορά και διανομή κουβερτών και πρόχειρου γεύματος σε οδηγούς και επιβάτες σε περιπτώσεις ακινητοποίησης οχημάτων στο οδικό δίκτυο λόγω χιονοπτώσεων ή παγετού), αποφασίζεται από τα αρμόδια όργανα του ΠΣ σύμφωνα με τον επιχειρησιακό σχεδιασμό του. Στις ανωτέρω επιχειρήσεις, η Διοίκηση Έλεγχος & Συντονισμός των επιχειρήσεων γίνεται από τα αρμόδια όργανα του Πυροσβεστικού Σώματος, σύμφωνα με τον επιχειρησιακό του σχεδιασμό.

Οι υπηρεσίες του ΕΚΑΒ στις πληγείσες περιοχές, με βάση την ενημέρωση που έχουν από τις υπηρεσίες της ΕΛ.ΑΣ., του Π.Σ. ή και από άλλους φορείς και ιδιώτες, θέτουν σε ετοιμότητα τους διαθέσιμους πόρους τους, σύμφωνα με τα προβλεπόμενα στο σχεδιασμό τους, και κατευθύνουν το έργο τους σε συνεργασία με τους κατά τόπους διοικητές των υγειονομικών μονάδων και τις κατά τόπους διοικήσεις του Π.Σ. και της ΕΛ.ΑΣ.

Επίσης το **ΕΚΑΒ**, μετά την εκδήλωση χιονοπτώσεων και παγετού, έχει την ευθύνη για τον γενικότερο συντονισμό των φορέων που έχουν την ευθύνη για την υλοποίηση δράσεων σχετικών με την αντιμετώπιση εκτάκτων καταστάσεων που αφορούν στη δημόσια υγεία. Ειδικότερα και όταν αυτό απαιτείται, παρακολουθεί την εφαρμογή δράσεων του Τομέα Υγείας βάσει του αντίστοιχου σχεδιασμού, για την αντιμετώπιση εκτάκτων αναγκών λόγω χιονοπτώσεων και παγετού, όπως ετοιμότητα και λειτουργία των νοσηλευτικών μονάδων για την υποδοχή περιστατικών υγείας, κάλυψη αυξημένων αναγκών σε φαρμακευτικό υλικό.

Οι διοικήσεις των νοσηλευτικών μονάδων στην περιοχή όπου εκδηλώνονται χιονοπτώσεις και παγετός βρίσκονται σε ετοιμότητα για την αντιμετώπιση προβλημάτων από χιονοπτώσεις και παγετό στους υπαίθριους χώρους εντός των ορίων των εγκαταστάσεων.

Οι κατά τόπους Λιμενικές Αρχές υλοποιούν μέτρα τάξης και ασφάλειας για τους χώρους αρμοδιότητας του Λιμενικού Σώματος-Ελληνικής Ακτοφυλακής και βρίσκονται σε ετοιμότητα για την αντιμετώπιση προβλημάτων από χιονοπτώσεις και παγετό στους υπαίθριους χώρους εντός των ορίων των λιμενικών εγκαταστάσεων (ΝΔ 444/1970 – ΦΕΚ 39/Α'/1970, ΠΔ 242/1999 – ΦΕΚ 202/Α'/1999). Παράλληλα, διευκολύνουν την από θαλάσσης μεταφορά πεζοπόρων τμημάτων ή και οχημάτων του Π.Σ., καθώς και άλλων επιχειρησιακά εμπλεκόμενων φορέων (ΕΛ.ΑΣ., ΕΚΑΒ, στελεχών πολιτικής προστασίας, Γ.Δ.Α.Ε.Φ.Κ., κλπ), όταν αυτό κρίνεται απαραίτητο, καθώς και την από θαλάσσης μεταφορά προσωπικού, υλικών και μέσων για την περίθαλψη πληγέντων με υπηρεσιακά ή ναυλωθέντα πλοία. Τέλος, συντονίζουν δράσεις έρευνας και διάσωσης στην χωρική αρμοδιότητα του Λιμενικού Σώματος - Ελληνικής Ακτοφυλακής (θαλάσσιος χώρος, αιγιαλός και παραλία), σύμφωνα με τα προβλεπόμενα στα επιχειρησιακά τους σχέδια.

Οι Δήμαρχοι εκτιμώντας τις επιπτώσεις, όπως αυτές διαμορφώνονται από τις πληροφορίες που έχουν συλλέξει ή από νεότερες πληροφορίες που ακολουθούν την εξέλιξη των φαινομένων, κινητοποιούν δια των Γραφείων Πολιτικής Προστασίας των Δήμων, το επιχειρησιακά εμπλεκόμενο δυναμικό και τα μέσα πολιτικής προστασίας του Δήμου, προκειμένου να δρομολογήσουν δράσεις όπως αυτές αναφέρονται στις παραγράφους 5.4 και 5.5 του παρόντος.

Ο Περιφερειάρχης ή οι αρμόδιοι Αντιπεριφερειάρχες που ενεργούν σύμφωνα με τις οδηγίες και τις κατευθύνσεις που τους παρέχουν οι Περιφερειάρχες, εκτιμώντας τις επιπτώσεις, όπως αυτές διαμορφώνονται από τις πληροφορίες που έχουν συλλέξει ή από νεότερες πληροφορίες που ακολουθούν την εξέλιξη των φαινομένων, κινητοποιούν δια των Δ/σεων Πολιτικής Προστασίας, το επιχειρησιακά εμπλεκόμενο δυναμικό και τα μέσα πολιτικής προστασίας της Περιφέρειας, προκειμένου να δρομολογήσουν δράσεις όπως αυτές αναφέρονται στις παραγράφους 6.4 και 6.5 του παρόντος.

Νοείται ότι κατά προτεραιότητα εξετάζονται αιτήματα συνδρομής στο έργο διάσωσης και απεγκλωβισμού όπως και η διάνοιξη αποκλεισμένων δρόμων αρμοδιότητας των Δήμων και των Περιφερειών για τη διευκόλυνση της κίνησης των οχημάτων των σωστικών συνεργείων προς και από την πληγείσα περιοχή, τις νοσοκομειακές μονάδες, κλπ.

Οι Διευθυντές σχολικών μονάδων Α/θμιας και Β/θμιας Εκπαίδευσης, μετά την εκδήλωση χιονοπτώσεων και παγετού εντός ή πλησίον των σχολικών μονάδων και εφόσον οι σχολικές μονάδες βρίσκονται σε λειτουργία, εφαρμόζουν κατά την κρίση τους το Σχέδιο Έκτακτης Ανάγκης του Σχολείου και ενημερώνουν σχετικά την αρμόδια οργανική μονάδα Πολιτικής Προστασίας του οικείου Δήμου, προκειμένου να βρίσκεται σε ετοιμότητα και εφόσον τούτο κριθεί αναγκαίο να συμβάλλει στην ασφαλή παραλαβή των μαθητών από τους γονείς ή τους κηδεμόνες τους.

Οι υπεύθυνοι λειτουργίας αρχαιολογικών χώρων, μνημείων και μουσείων μετά την εκδήλωση χιονοπτώσεων και παγετού εντός αυτών και εφόσον αυτά βρίσκονται σε λειτουργία, απομακρύνουν άμεσα τους επισκέπτες από τους υπαίθριους χώρους, σύμφωνα με τις κατευθυντήριες οδηγίες που δίνονται από το Υπουργείο Πολιτισμού και Αθλητισμού.

Οι Συντονιστές των Αποκεντρωμένων Διοικήσεων κινητοποιούν τις Δ/σεις Πολιτικής Προστασίας προκειμένου να εκτιμήσουν το εύρος των συνεπειών από την εκδήλωση χιονοπτώσεων και παγετού και εφόσον συντρέχουν λόγοι να συμβάλουν με το προσωπικό και τα μέσα της Αποκεντρωμένης Διοίκησης στην αντιμετώπιση εκτάκτων αναγκών και τη διαχείριση των συνεπειών, εφόσον τούτο κριθεί απαραίτητο.

6.5.2 Κινητοποίηση φορέων λειτουργίας και συντήρησης δικτύων και υποδομών στην περιοχή που εκδηλώθηκαν χιονοπτώσεις και παγετός

Μετά την εκδήλωση χιονοπτώσεων και παγετού, οι υπεύθυνοι λειτουργίας και συντήρησης τεχνικών έργων και έργων υποδομής (οδικά και σιδηροδρομικά δίκτυα, δίκτυα κοινής ωφέλειας, μονάδες παραγωγής ενέργειας, γέφυρες, σήραγγες, κλπ) στην περιοχή που αυτά εκδηλώθηκαν, εφόσον συντρέχουν λόγοι, προβαίνουν αυτεπάγγελτα και βάσει του κανονισμού λειτουργίας και συντήρησης του εκάστοτε φορέα, σε άμεσο έλεγχο των εγκαταστάσεών τους για τη διασφάλιση της ομαλής λειτουργίας τους.

Ειδικότερα:

Οι φορείς συντήρησης και λειτουργίας δικτύων κοινής ωφέλειας (ΔΕΔΔΗΕ, ΑΔΜΗΕ, ΔΕΣΦΑ, ΕΠΑ εταιρίες κινητής και σταθερής τηλεφωνίας, εταιρίες ύδρευσης και αποχέτευσης, κλπ) κινητοποιούν τις αρμόδιες υπηρεσίες τους για τον άμεσο έλεγχο και την αποκατάσταση βλαβών στο δίκτυο αρμοδιότητάς τους, εφόσον συντρέχουν λόγοι.

Επίσης, συνδράμουν το έργο του Πυροσβεστικού Σώματος στην έρευνα και διάσωση σε αστικό χώρο (προληπτική διακοπή δικτύων για την ασφάλεια του προσωπικού που επιχειρεί στις επιχειρήσεις έρευνας και διάσωσης, κλπ) και εκδίδουν κατά την κρίση τους ανακοινώσεις για την ενημέρωση του κοινού (δελτία τύπου, ανακοινώσεις στα τοπικά ΜΜΕ κ.λπ.).

Σε περιπτώσεις που διαπιστωθούν εκτεταμένες βλάβες λειτουργίας δικτύων κοινής ωφέλειας, θα πρέπει να δοθεί προτεραιότητα στην αποκατάστασή του δικτύου που εξυπηρετεί δημόσια και κοινωφελούς χρήσης κτίρια (νοσοκομεία, υπηρεσίες, κτλ).

Οι διοικήσεις αερολιμένων της χώρας, εφόσον συντρέχουν λόγοι, δρομολογούν τα κατάλληλα μέτρα για την ασφαλή διακίνηση των επιβατών, των πληρωμάτων, των αεροσκαφών, των εργαζομένων στον αερολιμένα και του κοινού που διακινείται σε αυτό, σύμφωνα με τα αντίστοιχα Σχέδια Αντιμετώπισης Καταστάσεων Έκτακτης Ανάγκης.

Οι φορείς συντήρησης και λειτουργίας στα ολοκληρωμένα τμήματα αυτοκινητοδρόμων κινητοποιούν τις αρμόδιες υπηρεσίες τους για τον άμεσο έλεγχο του έργου παραχώρησης και εφόσον συντρέχουν λόγοι δρομολογούν τα κατάλληλα μέτρα για την ασφαλή κυκλοφορία των οχημάτων σε αυτό, σε συνεργασία με τις κατά τόπους αρμόδιες υπηρεσίες της ΕΛ.ΑΣ. και διευκολύνουν κατά προτεραιότητα την κίνηση των οχημάτων των υπηρεσιών έκτακτης ανάγκης (ΕΚΑΒ, ΠΣ, ΕΛ.ΑΣ., κλπ) στο οδικό δίκτυο αρμοδιότητάς τους, προς και από τον τόπο της καταστροφής.

Στο σιδηροδρομικό δίκτυο της χώρας, εφόσον συντρέχουν λόγοι, πραγματοποιείται επιθεώρηση του δικτύου και των εγκαταστάσεων και η αντιμετώπιση προβλημάτων στο σιδηροδρομικό δίκτυο της χώρας, πραγματοποιείται σύμφωνα με τον εν ισχύ Γενικό Κανονισμό Κίνησης της εταιρίας ΟΣΕ Α.Ε., ο οποίος αποτελεί Εθνικό Κανόνα Ασφάλειας, καθώς και σύμφωνα με τα όσα προβλέπονται σχετικά στους Εσωτερικούς Κανονισμούς Λειτουργίας των εταιριών ΟΣΕ Α.Ε., ΤΡΑΙΝΟΣΕ Α.Ε. και ΕΕΣΣΤΥ Α.Ε.

6.5.3 Κινητοποίηση σε κεντρικό επίπεδο

Ο Γενικός Γραμματέας Πολιτικής Προστασίας ενημερώνεται από τη Μονάδα Εμπλεκόμενων Φορέων (Unit3 -COMPRES) του Ε.Σ.Κ.Ε.Δ.Ι.Κ. σχετικά με την εκδήλωση χιονοπτώσεων και παγετού, επικοινωνεί με τους κατά τόπους αρμόδιους Δημάρχους και τον αρμόδιο Περιφερειάρχη σχετικά με τις επιπτώσεις τους και τις δράσεις πολιτικής προστασίας που υλοποιούνται σε τοπικό επίπεδο και ενημερώνει τον Υπουργό Κλιματικής Κρίσης και Πολιτικής Προστασίας και τον Υφυπουργό Πολιτικής Προστασίας και Διαχείρισης Κρίσεων.

Εν συνεχεία, ο Γενικός Γραμματέας Πολιτικής Προστασίας, αναλόγως της πορείας εξέλιξης του καταστροφικού φαινομένου, συνεργάζεται με τα αρμόδια κατά τόπους Αποκεντρωμένα Όργανα Πολιτικής Προστασίας (Περιφερειάρχης, Αντιπεριφερειάρχης, Δήμαρχος) προκειμένου να εξασφαλιστεί ο συντονισμός και η διαλειτουργικότητα μεταξύ των φορέων της κεντρικής διοίκησης και των φορέων που εμπλέκονται σε περιφερειακό και τοπικό επίπεδο σε δράσεις αντιμετώπισης εκτάκτων αναγκών και άμεσης/βραχείας διαχείρισης των συνεπειών.

Με βάση την αρχική εκτίμηση των συνεπειών και εφόσον συντρέχουν λόγοι, ο Γενικός Γραμματέας Πολιτικής Προστασίας και ο Γενικός Γραμματέας Υποδομών, με εντολή των πολιτικά προϊσταμένων τους μεταβαίνουν άμεσα στην πληγείσα περιοχή με σκοπό τον καλύτερο συντονισμό όλων των υπηρεσιών και φορέων και τη δρομολόγηση δράσεων για την αντιμετώπιση εκτάκτων αναγκών και την άμεση/βραχεία διαχείριση των συνεπειών. Στο ανωτέρω κυβερνητικό κλιμάκιο δύναται να μετέχουν και άλλοι Γενικοί Γραμματείς όταν ανακύπτουν άμεσα θέματα συντονισμού αρμοδιότητάς τους. Οι ανωτέρω Γενικοί Γραμματείς υποστηρίζουν το έργο των οικείων Υπουργών, όταν αυτοί μεταβαίνουν στην πληγείσα περιοχή.

Εν συνεχεία, το ανωτέρω κυβερνητικό κλιμάκιο συνεργάζεται με τα αρμόδια κατά τόπους Αποκεντρωμένα Όργανα Πολιτικής Προστασίας (Περιφερειάρχης, Αντιπεριφερειάρχης, Δήμαρχος) προκειμένου να εξασφαλιστεί ο συντονισμός και η διαλειτουργικότητα μεταξύ των φορέων της κεντρικής διοίκησης και των φορέων που εμπλέκονται σε περιφερειακό και τοπικό επίπεδο σε δράσεις αντιμετώπισης εκτάκτων αναγκών και άμεσης/βραχείας διαχείρισης των συνεπειών.

Η Δ/ση Σχεδιασμού & Αντιμετώπισης Εκτάκτων Αναγκών της ΓΓΠΠ υποστηρίζει άμεσα το έργο του Γενικού Γραμματέα Πολιτικής Προστασίας, του Υφυπουργού Πολιτικής Προστασίας και Διαχείρισης Κρίσεων, καθώς και των οργανικών μονάδων των Περιφερειών και των Δήμων ή φορέων της Κεντρικής Διοίκησης που εμπλέκονται στην αντιμετώπιση εκτάκτων αναγκών και την άμεση/βραχεία διαχείριση των συνεπειών από την εκδήλωση χιονοπτώσεων και παγετού.

Στον ανωτέρω συντονισμό μεταξύ των φορέων της κεντρικής διοίκησης και των φορέων που εμπλέκονται σε περιφερειακό και τοπικό επίπεδο, κεντρικό ρόλο έχουν τα Κέντρα Επιχειρήσεων των εμπλεκόμενων φορέων σε κεντρικό επίπεδο (ΕΛ.ΑΣ./ΕΣΚΕΔΙΚ, 199 ΣΕΚΥΠΣ/ΕΣΚΕ, Ε.Σ.Κ.Ε.Δ.Ι.Κ., ΓΕΕΘΑ/ΕΘΚΕΠΙΧ, κλπ), τα οποία λειτουργούν σε 24-ωρη βάση και αποτελούν τον σύνδεσμο μεταξύ των κατά τόπους επιχειρησιακά εμπλεκόμενων υπηρεσιών τους και της φυσικής και πολιτικής τους ηγεσίας του φορέα τους. Τα ανωτέρω Κέντρα Επιχειρήσεων παρακολουθούν την εφαρμογή δράσεων από τις κατά τόπους επιχειρησιακά εμπλεκόμενες υπηρεσίες τους, ενημερώνουν άμεσα την φυσική και πολιτική τους ηγεσία και με εντολή τους δρομολογούν και συντονίζουν την κινητοποίηση των υπηρεσιών του φορέα τους.

Ειδικότερα, η Μονάδα Εμπλεκομένων Φορέων (Unit3 -COMPRES) του Ε.Σ.Κ.Ε.ΔΙ.Κ. βρίσκεται σε επικοινωνία με τα λοιπά Κέντρα Επιχειρήσεων των εμπλεκομένων φορέων σε κεντρικό επίπεδο, καθώς και με τις αρμόδιες οργανικές μονάδες Πολιτικής Προστασίας των Δήμων και των Περιφερειών στις περιοχές όπου εξελίσσεται το καταστροφικό φαινόμενο και υποστηρίζει το έργο των Δημάρχων, των Περιφερειάρχων και των Αρμόδιων Αντιπεριφερειάρχων, που ενεργούν σύμφωνα με τις οδηγίες και τις κατευθύνσεις που τους παρέχουν οι οικείοι Περιφερειάρχες, για την αντιμετώπιση εκτάκτων αναγκών και την άμεση/βραχεία διαχείριση των συνεπειών από την εκδήλωση χιονοπτώσεων και παγετού, με τη διάθεση μέσων από άλλους φορείς ή υπηρεσίες σε κεντρικό επίπεδο κατόπιν σχετικού αιτήματος.

Το ΕΚΑΒ έχει την ευθύνη για τον γενικότερο συντονισμό των φορέων που έχουν την ευθύνη για την υλοποίηση δράσεων σχετικών με την αντιμετώπιση εκτάκτων καταστάσεων που αφορούν στην δημόσια υγεία μετά την εκδήλωση χιονοπτώσεων και παγετού. Παρακολουθεί την εφαρμογή δράσεων του Τομέα Υγείας, κινητοποιεί το Ειδικό Τμήμα Ιατρικής Καταστροφών (ΕΤΙΚ) του ΕΚΑΒ εφόσον συντρέχουν λόγοι, και συντονίζει τις υγειονομικές μονάδες για την υποδοχή τραυματιών/ασθενών, την κάλυψη αυξημένων αναγκών σε φαρμακευτικό υλικό, κλπ.

Ο Προϊστάμενος της Γενικής Διεύθυνσης Αποκατάστασης Επιπτώσεων Φυσικών Καταστροφών (Γ.Δ.Α.Ε.Φ.Κ.) ενημερώνεται από τη Μονάδα Εμπλεκομένων Φορέων (Unit3 -COMPRES) του Ε.Σ.Κ.Ε.ΔΙ.Κ. για την εκδήλωση χιονοστιβάδων σε πολεοδομικά συγκροτήματα και οικισμούς, επικοινωνεί με τους αρμόδιους συνδέσμους, τα αστυνομικά τμήματα και τα Αποκεντρωμένα Όργανα Πολιτικής Προστασίας (Δήμαρχος, Περιφερειάρχης, Αντιπεριφερειάρχης) σχετικά με την εκτίμηση των συνεπειών σε κτήρια και κινητοποιεί το δυναμικό της Γενικής Διεύθυνσης σε περίπτωση που υπάρχουν αναφορές για βλάβες σε κτίρια που εγκυμονούν κινδύνους για την ασφάλεια των πολιτών και με εντολή του Γενικού Γραμματέα Υποδομών μεταβαίνουν στην πληγείσα περιοχή κλιμάκια της Γ.Δ.Α.Ε.Φ.Κ για έλεγχο και καταγραφή των ζημιών.

Το Υπουργείο Εξωτερικών κινητοποιεί την Μονάδα Διαχείρισης Κρίσεων σε περιπτώσεις που από την εξέλιξη του καταστροφικού φαινομένου μεταξύ των πληγέντων υπάρχουν αλλοδαποί πολίτες, προκειμένου να ενημερωθούν οι Πρεσβείες των αλλοδαπών πολιτών. Το ΥΠΕΞ ενημερώνεται σχετικά μέσω του Ε.Σ.Κ.Ε.ΔΙ.Κ. ή απευθείας με το ΕΚΑΒ, το οποίο συνεργάζεται με την προανακριτική αρχή (Π.Σ., ΕΛ.ΑΣ.).

Στις περιπτώσεις που από την εξέλιξη του καταστροφικού φαινομένου υπάρχουν θανόντες αλλοδαποί πολίτες, το ΥΠΕΞ ενημερώνεται σχετικά, σύμφωνα με τις διαδικασίες που περιγράφονται στο Ειδικό Σχέδιο Διαχείρισης Ανθρώπινων Απωλειών της ΓΓΠΠ, ανεξάρτητα αν αυτό έχει ενεργοποιηθεί ή όχι.

Συμπληρωματικά προς τα ανωτέρω κρίνεται σκόπιμο να αναφερθεί ότι η ταυτοποίηση τραυματιών και θανόντων αλλοδαπών πολιτών λόγω χιονοπτώσεων και παγετού, αποτελεί αρμοδιότητα της προανακριτικής αρχής (Π.Σ., ΕΛ.ΑΣ.) σε συνεργασία με τις Ιατροδικαστικές Υπηρεσίες. Η ενημέρωση για την κατάσταση της υγείας των τραυματιών, καθώς και ο αριθμός και οι ιατρικές μονάδες στις οποίες νοσηλεύονται, αποτελούν ευθύνη του ΕΚΑΒ, συμπεριλαμβανομένων των αλλοδαπών πολιτών.

6.6 Επιχειρήσεις Έρευνας, Διάσωσης

Η έρευνα και διάσωση ατόμων που η ζωή τους έχει περιέλθει σε κίνδυνο από την εκδήλωση χιονοπτώσεων και παγετού, όπως για παράδειγμα κτηνοτρόφοι, εκδρομείς, κυνηγοί κ.τ.λ., είναι αρμοδιότητα των Πυροσβεστικών Υπηρεσιών (άρθρο 74 & 75 Ν.4662/2020).

Οι επιχειρήσεις έρευνας και διάσωσης δρομολογούνται άμεσα μόλις οι σχετικές πληροφορίες, που αφορούν πιθανούς εγκλωβισμούς ατόμων λόγω χιονοπτώσεων και παγετού, διαβιβαστούν στις κατά τόπους αρμόδιες Πυροσβεστικές Υπηρεσίες. Κατά προτεραιότητα, αποτελεί υποχρέωση όλων των υπηρεσιών ή φορέων, οι οποίοι λαμβάνουν πρωτογενείς πληροφορίες σχετικές με εγκλωβισμούς ατόμων να ενημερώνουν άμεσα την αρμόδια κατά τόπους Υπηρεσία του Πυροσβεστικού Σώματος, το οποίο είναι θεσμικά αρμόδιο για την έρευνα και διάσωση στο χερσαίο χώρο (άρθρο 74 & 75 Ν.4662/2020)..

Στις επιχειρήσεις έρευνας και διάσωσης τίθεται επικεφαλής των επιχειρήσεων αξιωματικός του ΠΣ, ο οποίος αξιολογεί τις σχετικές με έρευνα και διάσωση πληροφορίες και κινητοποιεί τους διαθέσιμους πόρους του για την άμεση μετάβασή τους στα σημεία των συμβάντων. Σύμφωνα με τις πληροφορίες που λαμβάνει από τα σημεία των συμβάντων προβαίνει σε ιεράρχηση αυτών και ενίσχυση των δυνάμεων, αν τούτο απαιτείται.

Οι Πυροσβεστικές δυνάμεις, ανάλογα με την έκταση και την εξέλιξη των φαινομένων, ενισχύονται σε προσωπικό και μέσα από όμορες Περιφερειακές Υπηρεσίες του Π.Σ. σύμφωνα με τον Κανονισμό Εσωτερικής Υπηρεσίας Πυροσβεστικού Σώματος (ΠΔ 210/1992, ΦΕΚ 99/Α'/1992, όπως έχει τροποποιηθεί και ισχύει). Αν η κατάσταση το απαιτεί κινητοποιούνται οι ΕΜΑΚ. (ΠΔ 96/1987, ΦΕΚ 58/Α'/1987 – ΠΔ 329/1993, ΦΕΚ 140/Α'/1993 όπως έχει τροποποιηθεί και ισχύει - Έγγραφο Αρχηγείου ΠΣ ΑΠ 23964 Φ.159 ΠΣΕΑ 9/7/2004).

Ο επικεφαλής της κατά τόπου αρμόδιας Πυροσβεστικής Υπηρεσίας αξιολογώντας την κατάσταση δύναται να αιτηθεί τη συνδρομή και άλλων φορέων Πολιτικής Προστασίας και υπηρεσιών προς υποβοήθηση του έργου του. Τα αιτήματα προς συνδρομή του έργου του Πυροσβεστικού Σώματος, οφείλουν να τα εξετάζουν κατά προτεραιότητα οι αρμόδιοι φορείς.

Οι εν συνεχεία δράσεις προνοσοκομειακής περίθαλψης ή διακομιδής των διασωθέντων ατόμων σε υγειονομικές μονάδες, όταν συντρέχουν λόγοι, αναλαμβάνονται και συντονίζονται από τον εκάστοτε υπεύθυνο του ΕΚΑΒ (Κεντρική Υπηρεσία ή Παράρτημα ΕΚΑΒ). Επίσης το ΕΚΑΒ έχει την ευθύνη για τον γενικότερο συντονισμό των φορέων που έχουν την ευθύνη για την υλοποίηση δράσεων σχετικών με την αντιμετώπιση εκτάκτων καταστάσεων που αφορούν στη δημόσια υγεία.

Σημειώνεται ότι στις δράσεις έρευνας και διάσωσης συμπεριλαμβάνονται ο απεγκλωβισμός και η διάσωση οδηγών και επιβατών στο οδικό δίκτυο της χώρας, όπως επίσης ο απεγκλωβισμός και η διάσωση επιβατών και εργαζομένων στο σιδηροδρομικό δίκτυο της χώρας.

Οι δράσεις που αφορούν τον απεγκλωβισμό και τη διάσωση οδηγών και επιβατών στο οδικό δίκτυο της χώρας αναφέρονται με αναλυτικό τρόπο στην παράγραφο που ακολουθεί (παράγραφος **6.7** του παρόντος).

Ομοίως, οι δράσεις που αφορούν τον απεγκλωβισμό και τη διάσωση επιβατών και εργαζομένων στο σιδηροδρομικό δίκτυο της χώρας αναφέρονται με αναλυτικό τρόπο στην παράγραφο **6.8** του παρόντος.

6.7 Απεγκλωβισμός και διάσωση οδηγών και επιβατών στο οδικό δίκτυο λόγω χιονοπτώσεων ή παγετού

Ο απεγκλωβισμός και διάσωση οδηγών και επιβατών που η ζωή τους έχει τεθεί σε κίνδυνο από διακοπή της κυκλοφορίας στο οδικό δίκτυο λόγω χιονοπτώσεων ή παγετού είναι αρμοδιότητα των Πυροσβεστικών Υπηρεσιών (άρθρο 74 & 75 Ν.4662/2020).

Για τις ανωτέρω δράσεις που συνδέονται με τον απεγκλωβισμό και διάσωση οδηγών και επιβατών στο οδικό δίκτυο και τη μεταφορά τους σε ασφαλές σημείο, θεωρείται απαραίτητη η συνεργασία των κατά τόπους αρμοδίων υπηρεσιών του Πυροσβεστικού Σώματος με τις υπηρεσίες της ΕΛ.ΑΣ., του αρμόδιου φορέα χειμερινής συντήρησης, καθώς και των κατά περίπτωση αρμόδιων Αποκεντρωμένων Οργάνων Πολιτικής Προστασίας (Περιφερειάρχης, αρμόδιος Αντιπεριφερειάρχης και Δήμαρχος), προς υποβοήθηση του έργου του Π.Σ.

Η μεταφορά των επιβατών και οδηγών που έχουν απεγκλωβιστεί, εφόσον συντρέχουν λόγοι, σε Υγειονομικές Μονάδες είναι αρμοδιότητα του Ε.Κ.Α.Β. (Ν1579/1985 - ΦΕΚ 217/Α'/1985, Ν. 2071/1992 - ΦΕΚ 123/Α'/1992, Ν. 2194/1994 - ΦΕΚ 34/Α'/1994). Ο συντονισμός των Υγειονομικών Μονάδων στην αντιμετώπιση εκτάκτων αναγκών λόγω χιονοπτώσεων ή παγετού που αφορούν την παροχή ιατρικής βοήθειας είναι αρμοδιότητα του Εθνικού Κέντρου Άμεσης Βοήθειας (ΕΚΑΒ) του Υπουργείου Υγείας (Ν.1579/1985, ΠΔ376/1988 & ΠΔ 348/1996, Ν. 4633/2019 - ΦΕΚ 161/Α'/2019).

Στις περιπτώσεις που δεν συντρέχουν λόγοι οι επιβάτες και οδηγοί να μεταβούν σε Υγειονομικές Μονάδες, οι αρμόδιοι φορείς λειτουργίας και συντήρησης του οδικού δικτύου θα πρέπει να διαθέσουν κατάλληλο κλειστό θερμαινόμενο χώρο για την προσωρινή ολιγόωρη παραμονή οδηγών και επιβατών οι οποίοι έχουν απεγκλωβιστεί/διασωθεί προκειμένου να μην τεθεί σε κίνδυνο η ζωή τους από τη διακοπή της κυκλοφορίας στο οδικό δίκτυο αρμοδιότητάς τους λόγω χιονοπτώσεων ή παγετού.

Η μεταφορά των οδηγών και επιβατών, οι οποίοι έχουν απεγκλωβιστεί/διασωθεί, προς τους ανωτέρω κλειστούς θερμαινόμενους χώρους που θα υποδειξει ο κατά τόπο αρμόδιος φορέας χειμερινής συντήρησης, θα πραγματοποιείται με ευθύνη του ΠΣ.

Στο πλαίσιο αυτό, οι φορείς χειμερινής συντήρησης θα πρέπει εκ των προτέρων να έχουν προσδιορίσει κλειστούς θερμαινόμενους χώρους για την προσωρινή ολιγόωρη παραμονή οδηγών και επιβατών οι οποίοι έχουν απεγκλωβιστεί/διασωθεί προκειμένου να μην τεθεί σε κίνδυνο η ζωή τους από τη διακοπή της κυκλοφορίας στο οδικό δίκτυο αρμοδιότητάς τους λόγω χιονοπτώσεων ή παγετού. Οι χώροι αυτοί, οι οποίοι θα πρέπει να έχουν άδεια λειτουργίας καταστήματος υγειονομικού ενδιαφέροντος, θα πρέπει να επιλεγούν κατά προτίμηση:

- με βάση την διαθεσιμότητά τους κατά τους χειμερινούς μήνες και κατόπιν σχετικής συνεννόησης και αποδοχής από τους ιδιοκτήτες/υπευθύνους λειτουργίας για την διαθεσιμότητα των χώρων αυτών όταν συντρέξουν λόγοι υλοποίησης της ανωτέρω δράσης.
- την ευκολία πρόσβασης σε αυτούς, ει δυνατόν επί του ίδιου οδικού δικτύου, καθώς και
- την εγγύτητά τους στα σημεία του οδικού δικτύου όπου κατά το παρελθόν έχουν σημειωθεί αποκλεισμοί του οδικού δικτύου λόγω χιονοπτώσεων και παγετού.

Νοείται ότι η δράση αυτή δεν έχει εφαρμογή για τα τμήματα του οδικού δικτύου εντός πολεοδομικών συγκροτημάτων. Θέματα που αφορούν την παροχή βοήθειας, όπως η διανομή κουβερτών και πρόχειρων γευμάτων, όταν αυτό επιβάλλεται¹⁷ σε περιπτώσεις ακινητοποίησης οχημάτων επί του οδικού δικτύου λόγω χιονοπτώσεων και παγετού, αναφέρονται με αναλυτικό τρόπο στην παρ. 10.12.2 του παρόντος. Όπως έχει ήδη αναφερθεί, η μεταφορά και διανομή των κουβερτών και του πρόχειρου γεύματος, όπου αυτό απαιτείται, θα πραγματοποιείται με μέριμνα του Πυροσβεστικού Σώματος (69061Φ.702.16/29-11-2012 έγγραφο Αρχηγείου Π.Σ.) Το έργο της διανομής κουβερτών ή/και πρόχειρου γεύματος δύναται να συνδράμουν και οι υπηρεσίες της ΕΛ.ΑΣ. σε περίπτωση που αυτό ζητηθεί από τις υπηρεσίες του Π.Σ. και όταν διαθέτουν κατάλληλο όχημα για το σκοπό αυτό (2501/14/40-α/20-11-2012 έγγραφο Αρχηγείου ΕΛ.ΑΣ.).

Νοείται ότι δράσεις παροχής βοήθειας, όπως η ανωτέρω, δύναται να πραγματοποιούνται παραλλήλως, όταν οι συνθήκες το επιβάλουν, με δράσεις που συνδέονται με τον απεγκλωβισμό και διάσωση οδηγών και επιβατών.

6.8 Απεγκλωβισμός και διάσωση επιβατών και εργαζομένων στο σιδηροδρομικό δίκτυο της χώρας εξ αιτίας χιονόπτωσης ή παγετού

Η αντιμετώπιση προβλημάτων από χιονοπτώσεις και παγετό στο σιδηροδρομικό δίκτυο της χώρας, πραγματοποιείται σύμφωνα με τον εν ισχύ Γενικό Κανονισμό Κίνησης της εταιρίας ΟΣΕ Α.Ε.18, ο οποίος αποτελεί Εθνικό Κανόνα Ασφάλειας¹⁹, καθώς και σύμφωνα με τα όσα προβλέπονται σχετικά στους Εσωτερικούς Κανονισμούς Λειτουργίας των εταιριών ΟΣΕ Α.Ε., HELLENIC TRAIN (πρώην ΤΡΑΙΝΟΣΕ Α.Ε.21) .

Σύμφωνα με τα ανωτέρω ο αποχιονισμός της Εθνικής Σιδηροδρομικής Υποδομής καθώς και η άρση αποκλεισμού τμημάτων του σιδηροδρομικού δικτύου λόγω χιονοπτώσεων και παγετού αποτελεί αρμοδιότητα της εταιρίας ΟΣΕ Α.Ε. Οι δράσεις αυτές δύναται να επικουρούνται με προσωπικό και μέσα της εταιρίας HELLENIC TRAIN. Η εταιρία ΟΣΕ Α.Ε. πραγματοποιεί τις ανωτέρω δράσεις σύμφωνα με τα όσα αναλυτικά αναφέρονται στο Γενικό Κανονισμό Κίνησης (άρθρα 134 & 135).

Σε περίπτωση αποκλεισμού αμαξοστοιχίας λόγω χιονοπτώσεων και παγετού και αδυναμία αποκατάστασης της κυκλοφορίας, ο μηχανοδηγός ενημερώνει των αρμόδιο Σταθμάρχη ο οποίος στην συνέχεια ενημερώνει την διοίκηση της εταιρίας HELLENIC TRAIN και ΟΣΕ ΑΕ. Η HELLENIC TRAIN οφείλει να μεταφέρει τους επιβάτες στον τελικό τους προορισμό είτε με την χρήση άλλης αμαξοστοιχίας είτε με άλλα μέσα (Λεωφορεία, κ.τ.λ.).

Σε περίπτωση αδυναμίας πρόσβασης των μέσων αυτών στην αποκλεισμένη αμαξοστοιχία και εφόσον τεθούν ζητήματα προστασίας της ζωής των επιβατών και των εργαζομένων λόγω παρατεταμένης παραμονής τους σε συνθήκες ψύχους, η διοίκηση της εταιρίας HELLENIC TRAIN οφείλει να ενημερώσει το Πυροσβεστικό Σώμα προκειμένου να ενεργήσει για τον απεγκλωβισμό και τη διάσωσή τους. Η εν συνεχεία μεταφορά των επιβατών προς τον τελικό τους προορισμό είναι αρμοδιότητα της εταιρίας HELLENIC TRAIN.

Στις περιπτώσεις αυτές, μετά τον απεγκλωβισμό και την μεταφορά επιβατών και εργαζομένων σε ασφαλές σημείο από το Πυροσβεστικό Σώμα, η εν συνεχεία μεταφορά τους, εφόσον συντρέχουν λόγοι, σε Υγειονομικές Μονάδες είναι αρμοδιότητα του Ε.Κ.Α.Β. (Ν1579/1985 - ΦΕΚ 217/Α'/1985, Ν. 2071/1992 – ΦΕΚ 123/Α'/1992, Ν. 2194/1994 – ΦΕΚ 34/Α'/1994).

6.9 Αντιμετώπιση περιστατικών υγείας σε περιοχές όπου έχει διακοπεί η κυκλοφορία στο οδικό δίκτυο λόγω χιονοπτώσεων και παγετού

Σε περιπτώσεις που το ΕΚΑΒ, ως αρμόδιος φορέας παροχής επείγουσας προνοσοκομειακής ιατρικής φροντίδας και διακίνησης εκτάκτων περιστατικών υγείας, δεχθεί κλήση αντιμετώπισης περιστατικού υγείας σε περιοχή όπου διαπιστωμένα έχει διακοπεί η κυκλοφορία στο οδικό δίκτυο από την εκδήλωση χιονοπτώσεων και παγετού και δεν είναι δυνατή η άμεση απόκρισή του με τα μέσα που διαθέτει, ενημερώνει το Π.Σ. προκειμένου να συνδράμει με τα μέσα που διαθέτει στην μεταφορά του περιστατικού σε σημείο όπου είναι δυνατή η προσέγγιση των μέσων του ΕΚΑΒ. Τη δράση αυτή μπορούν να συνδράμουν και οι υπηρεσίες της ΕΛ.ΑΣ. εφόσον διαθέτουν τα κατάλληλα μέσα.

Νοείται ότι στις περιπτώσεις που ζητηθεί η συνδρομή φορέων χειμερινής συντήρησης, το αίτημα του ΕΚΑΒ θα πρέπει να εξετάζεται κατά προτεραιότητα. Στις περιπτώσεις αυτές και εφόσον οι συνθήκες και τα μέσα που διαθέτουν το επιτρέπουν, τα αρμόδια αποκεντρωμένα όργανα Πολιτικής Προστασίας (Περιφερειάρχης / αρμόδιος Αντιπεριφερειάρχης και Δήμαρχος) δρομολογούν, σε συνεργασία με τις αρμόδιες για τη χειμερινή συντήρηση υπηρεσίες τους, την κατά προτεραιότητα αποκατάσταση της κυκλοφορίας στα τμήματα του οδικού δικτύου αρμοδιότητάς τους που οδηγούν προς τα σημεία των περιστατικών υγείας για την άμεση προσέγγιση οχήματος του ΕΚΑΒ.

6.10 Αποκατάσταση βλαβών σε δίκτυα κοινής ωφέλειας εξαιτίας χιονοπτώσεων και παγετού

Οι έντονες χιονοπτώσεις και ο παγετός δύναται να δημιουργήσουν προβλήματα στην ομαλή λειτουργία των δικτύων κοινής ωφέλειας (ηλεκτροδότηση, ύδρευση, κλπ), τα οποία αν δεν αντιμετωπιστούν άμεσα δυσχεραίνουν την διαβίωση των πολιτών και δύναται να οδηγήσουν σε καταστάσεις έκτακτης ανάγκης, ιδιαίτερα δε σε περιοχές όπου παρουσιάζονται και διακοπές κυκλοφορίας στο οδικό δίκτυο.

Με βάση τα ανωτέρω οι εταιρείες ΑΔΜΗΕ Α.Ε. και ΔΕΔΔΗΕ Α.Ε., οι οποίες σύμφωνα με το Ν.4001/2011 (ΦΕΚ: 179/Α/2011) είναι αρμόδιες για την λειτουργία και την συντήρηση των δικτύων μεταφοράς και διανομής ηλεκτρικής ενέργειας αντίστοιχα, οφείλουν να προχωρήσουν εγκαίρως στον απαραίτητο προγραμματισμό για την εξασφάλιση της άμεσης αποκατάστασης βλαβών σε δίκτυα μεταφοράς και διανομής ηλεκτρικής ενέργειας, εξ αιτίας χιονόπτωσης ή παγετού (διάθεση προσωπικού, υλικών και μέσων, κλπ.), εφόσον τούτο κρίνεται αναγκαίο.

Ομοίως, οι Εταιρείες Ύδρευσης και Αποχέτευσης Πρωτεύουσας (Ε.ΥΔ.ΑΠ. Α.Ε.) και Θεσσαλονίκης (Ε.Υ.Α.Θ. Α.Ε), καθώς και οι Δημοτικές Επιχειρήσεις Ύδρευσης Αποχέτευσης (ΔΕΥΑ) οφείλουν να προχωρήσουν εγκαίρως στον απαραίτητο προγραμματισμό, εφόσον συντρέχουν λόγοι, για την εξασφάλιση της άμεσης αποκατάστασης βλαβών σε δίκτυα ύδρευσης αρμοδιότητάς τους, εξ αιτίας χιονόπτωσης ή παγετού, εφόσον τούτο κρίνεται αναγκαίο. Επίσης στις περιπτώσεις χιονοπτώσεων και παγετού κρίνεται σκόπιμη η έγκαιρη έκδοση ειδικότερων οδηγιών και η ενημέρωση των πολιτών για ζητήματα που αφορούν την λειτουργία και προστασία των οικιακών δικτύων ύδρευσης σε συνθήκες παγετού.

Ζητήματα που αφορούν στην άμεση επίλυση προβλημάτων προσέγγισης των συνεργείων αποκατάστασης στα σημεία βλαβών, αναφέρονται αναλυτικά στην παράγραφο **6.4** του παρόντος.

6.11 Παροχή βοήθειας σε κατοίκους που έχουν αποκλειστεί λόγω πολυήμερης διακοπής της κυκλοφορίας στο οδικό δίκτυο εξαιτίας χιονοπτώσεων και παγετού

Η παροχή βοήθειας σε κατοίκους που έχουν αποκλειστεί λόγω πολυήμερης διακοπής της κυκλοφορίας στο οδικό δίκτυο εξαιτίας χιονοπτώσεων και παγετού δρομολογούνται σε τοπικό επίπεδο από τους αρμόδιους κατά τόπους Δημάρχους.

Οι ανωτέρω δράσεις άμεσης παροχής βοήθειας συνδέονται πρωτίστως με την εξασφάλιση και διανομή φαρμακευτικού υλικού, καυσίμων, τροφίμων, ειδών πρώτης ανάγκης, κλπ. σε κατοίκους που έχουν αποκλειστεί λόγω πολυήμερης διακοπής της κυκλοφορίας στο οδικό δίκτυο και δεν συντρέχουν λόγοι για την άμεση απομάκρυνσή τους από τις οικίες τους.

Η ανωτέρω δράση δρομολογείται από τους κατά τόπους αρμόδιους Δημάρχους, μετά από σχετική ενημέρωση από τους Προέδρους των Τοπικών Κοινοτήτων των περιοχών που έχουν αποκλειστεί, σχετικά με την έλλειψη των ανωτέρω αγαθών σε συγκεκριμένους οικισμούς και λαμβάνοντας υπόψη και την εκτίμηση από τους φορείς χειμερινής συντήρησης για τον χρόνο που θα απαιτηθεί για την αποκατάσταση της κυκλοφορίας στο οδικό δίκτυο προς τους αποκλεισμένους κατοίκους.

Το ανωτέρω έργο της παροχής βοήθειας δύναται να συνδράμουν οι υπηρεσίες του Π.Σ., που διαθέτουν κατάλληλα οχήματα να προσεγγίσουν τις αποκλεισμένες περιοχές, κατόπιν σχετικού αιτήματος του αρμόδιου Δημάρχου.

Νοείται ότι στην περίπτωση αδυναμίας παροχής των ανωτέρω αγαθών, οι κάτοικοι των αποκλεισμένων περιοχών θεωρείται ότι διατρέχουν άμεσο και διαρκή κίνδυνο και απαιτείται η άμεση μετακίνησή τους σε ασφαλές μέρος ώστε να μην υπάρξουν απώλειες, η οποία αποτελεί έργο διάσωσης, την αρμοδιότητα της οποίας στον χειρσαίο χώρο έχει το Π.Σ. Η προσωρινή φιλοξενία των ανωτέρω πολιτών που μετακινηθήκαν από τις οικίες τους διότι η ζωή τους διέτρεχε άμεσο και διαρκή κίνδυνο δρομολογείται από τους οικείους Δημάρχους.

6.12 Συντονισμός φορέων στην από κοινού αντιμετώπιση εκτάκτων αναγκών λόγω χιονοπτώσεων και παγετού στο οδικό δίκτυο της χώρας

6.12.1 Έλεγχος κυκλοφορίας, επιβολή περιορισμών ή απαγορεύσεων κυκλοφορίας στο οδικό δίκτυο εξ αιτίας χιονόπτωσης ή παγετού

Η επικρατούσα κατάσταση στο οδικό δίκτυο, ο έλεγχος κυκλοφορίας, η επιβολή περιορισμών ή απαγορεύσεων κυκλοφορίας σε όλο το οδικό δίκτυο της χώρας, αποτελεί αρμοδιότητα των κατά τόπους αρμοδίων υπηρεσιών της ΕΛΑΣ σύμφωνα με την ισχύουσα νομοθεσία (Π.Δ.7/2017, Ν.2696/1999 όπως τροποποιήθηκε και ισχύει). Η γνωμοδότηση των Υπηρεσιών αυτών για την επικρατούσα κατάσταση στο οδικό δίκτυο είναι βαρύνουσα σημασίας.

Η Δ/ση Γενικής Αστυνόμευσης του Αρχηγείου ΕΛ.ΑΣ., με τα 1244/18/2471350/03-12-2018 και 1244/19/2625469/08-12-2019 έγγραφα Αρχηγείου ΕΛ.ΑΣ., επισημαίνει στις Διευθύνσεις Τροχαίας – Διευθύνσεις Αστυνομίας να λαμβάνεται ιδιαίτερη μέριμνα για την πρόσκαιρη και έγκαιρη διακοπή της κυκλοφορίας των οχημάτων, σε συντρέχουσα περίπτωση, σε σημεία που παρουσιάζουν δυσκολίες διέλευσης - ιδιαιτερότητες, έτσι, ώστε να διενεργείται αποχιονισμός και ρίψη αλατιού με τον καλύτερο δυνατό και ασφαλή τρόπο από τις αρμόδιες προς τούτο Υπηρεσίες (απαγόρευση της κυκλοφορίας των φορτηγών αυτοκινήτων πάνω από 3,5 τόνους, κλπ) . Σ' αυτές τις περιπτώσεις η ακινητοποίηση των οχημάτων θα γίνεται σε ικανή απόσταση, προ του σημείου που εντοπίζονται τα προβλήματα και σε συνεννόηση με τους κατά τόπους επικεφαλής συντονιστές, υπεύθυνους για την εκτέλεση έργων αποχιονισμού, ώστε να διευκολύνεται το έργο τους και θα διαρκεί μέχρι την άρση των προβλημάτων στο οδικό δίκτυο.

Επισημαίνεται ότι, για τα τμήματα του οδικού δικτύου που εντάσσονται στο πρόγραμμα «Δρόμοι Ανάπτυξης» των έργων με Σύμβαση Παραχώρησης του Υπουργείου Υποδομών & Μεταφορών, που έχουν κυρωθεί οι Συμβάσεις Παραχώρησής τους και έχουν παραδοθεί για λειτουργία, το ανωτέρω έργο της ΕΛ.ΑΣ πραγματοποιείται σύμφωνα και με τα προβλεπόμενα στις σχετικές συμφωνίες αστυνόμευσης μεταξύ του Υπουργείου Κλιματικής Κρίσης και Πολιτικής Προστασίας και των παραχωρησιούχων εταιρειών. Επίσης, ο έλεγχος της επικρατούσας κατάστασης για την καλή λειτουργία του έργου παραχώρησης (επιθεώρηση, επισήμανση και αντιμετώπιση εκτάκτων συμβάντων, λήψη μέτρων ενημέρωσης των χρηστών, διαχείριση κυκλοφορίας, κλπ) πραγματοποιείται και με ευθύνη των παραχωρησιούχων εταιρειών στο οδικό δίκτυο αρμοδιότητάς τους, με άμεση ενημέρωση των κατά τόπους αρμόδιων υπηρεσιών της ΕΛ.ΑΣ.

Διευκρινίζεται ότι η αστυνόμευση του έργου παραχώρησης από την ΕΛ.ΑΣ. είναι ανεξάρτητη από τον έλεγχο της επικρατούσας κατάστασης που πραγματοποιείται από τους παραχωρησιούχους και προβλέπεται στις σχετικές συμβάσεις παραχώρησης και εγχειρίδια λειτουργίας.

Τέλος, διατίθενται Αξιωματικοί Σύνδεσμοι της ΕΛ.ΑΣ. στα Κέντρα Επιχειρήσεων - Συντονιστικά Κέντρα και Κέντρα Διαχείρισης Κυκλοφορίας των λοιπών εμπλεκόμενων Φορέων και Υπηρεσιών, στις περιπτώσεις που κοινοποιείται Έκτακτο Δελτίο Πρόγνωσης Επικίνδυνων Καιρικών Φαινομένων της ΕΜΥ/ΕΜΚ και για όσο χρονικό διάστημα διαρκούν τα φαινόμενα αυτά.

6.12.2 Παροχή βοήθειας σε οδηγούς και επιβάτες σε περιπτώσεις ακινητοποίησης οχημάτων στο οδικό δίκτυο λόγω χιονοπτώσεων ή παγετού

Στο πλαίσιο παροχής βοήθειας σε περιπτώσεις ακινητοποίησης οχημάτων επί του οδικού δικτύου, όταν αυτό επιβάλλεται, θα πρέπει να διανέμονται κουβέρτες και πρόχειρα γεύματα τα οποία διατίθενται από τους αρμοδίους για την λειτουργία και την συντήρηση του οδικού δικτύου φορείς, για την κάλυψη των στοιχειωδών αναγκών των οδηγών και επιβατών.

Νοείται ότι δράσεις παροχής βοήθειας, όπως η ανωτέρω, δύναται να πραγματοποιούνται παραλλήλως, όταν οι συνθήκες το επιβάλουν, με δράσεις που συνδέονται με τον απεγκλωβισμό και διάσωση οδηγών και επιβατών.

Για την αντιμετώπιση τέτοιων γεγονότων, τα οποία έχουν σημειωθεί κατά το παρελθόν κατά μήκος των αυτοκινητοδρόμων κατά τη διάρκεια εκδήλωσης χιονοπτώσεων και παγετού, οι παραχωρησιούχοι έχουν αναλάβει, πέραν των συμβατικών τους υποχρεώσεων, την προμήθεια και διάθεση κουβερτών καθώς και πρόχειρου γεύματος, όταν αυτό απαιτηθεί, για την κάλυψη των στοιχειωδών αναγκών κατ' ελάχιστο 100 ατόμων επί του οδικού δικτύου αρμοδιότητάς τους.

Κρίνεται σκόπιμο να διευκρινιστεί ότι σύμφωνα με την διεθνή πρακτική, οι καταλληλότερες κουβέρτες για την υλοποίηση της δράσης είναι οι θερμικές κουβέρτες επιβίωσης, οι οποίες χρησιμοποιούνται για την αντιμετώπιση χαμηλών θερμοκρασιών, έχουν πολύ χαμηλό κόστος προμήθειας, είναι αδιάβροχες και αντιανεμικές και κατά κανόνα δεν επιστρέφονται από τους χρήστες.

Επίσης η "Εγνατία Οδός Α.Ε.", σύμφωνα με τις συντονιστικές οδηγίες της ΓΓΠΠ, έχει προμηθευτεί Υλικά Έκτακτης Ανάγκης (θερμικές κουβέρτες επιβίωσης, πρόχειρο γεύμα), για την κάλυψη στοιχειωδών αναγκών των επιβατών, σε περιπτώσεις ακινητοποίησης οχημάτων επί του οδικού δικτύου της Εγνατίας Οδού.

Στο πλαίσιο αυτό παρακαλούνται οι παραχωρησιούχοι να ενημερώσουν τις αρμόδιες κατά τόπους υπηρεσίες του Π.Σ. και της ΕΛ.ΑΣ. καθώς και την Διεύθυνση Λειτουργίας Συντήρησης και Εκμετάλλευσης Συγκοινωνιακών Υποδομών με Σύμβαση Παραχώρησης (Δ17) της Γενικής

Γραμματείας Υποδομών για τις θέσεις αποθήκευσης των ανωτέρω υλικών. Ομοίως και η Εγνατία Οδός Α.Ε. να ενημερώσει τις αρμόδιες κατά τόπους υπηρεσίες του Π.Σ. και της ΕΛ.ΑΣ.

Σημειώνεται ότι η μεταφορά και διανομή των κουβερτών και του πρόχειρου γεύματος, όπου αυτό απαιτείται, θα πραγματοποιείται με μέριμνα του Πυροσβεστικού Σώματος (69061Φ.702.16/29-11-2012, 71710/Φ.702.1/03-12-2015 έγγραφα Αρχηγείου Π.Σ.).

Το ανωτέρω έργο της διανομής κουβερτών ή/και πρόχειρου γεύματος δύναται να συνδράμουν και οι υπηρεσίες της ΕΛ.ΑΣ. σε περίπτωση που αυτό ζητηθεί από τις υπηρεσίες του Π.Σ. και όταν διαθέτουν κατάλληλο όχημα για το σκοπό αυτό (1244/18/2471350/03-12-2018 έγγραφο Αρχηγείου ΕΛ.ΑΣ.).

Βαρύνουσα σημασία για την απόφαση υλοποίησης της δράσης της διάθεσης κουβερτών και πρόχειρου γεύματος σε οδηγούς και επιβάτες, σε περιπτώσεις ακινητοποίησης οχημάτων στο οδικό δίκτυο λόγω χιονοπτώσεων ή παγετού, έχει τόσο ο προηγηθείς χρόνος παραμονής τους στα ακινητοποιημένα οχήματα, όσο και η εκτίμηση από τους φορείς χειμερινής συντήρησης για τον χρόνο που θα απαιτηθεί για την αποκατάσταση της κυκλοφορίας στο οδικό δίκτυο.

Σε αυτές τις περιπτώσεις θα πρέπει να υπάρχει τακτή ενημέρωση των κατά τόπους υπηρεσιών του Π.Σ. και της ΕΛ.ΑΣ. από τους φορείς χειμερινής συντήρησης για τον χρόνο που θα απαιτηθεί για την αποκατάσταση της κυκλοφορίας στο οδικό δίκτυο, προκειμένου να καλυφθούν οι στοιχειώδεις ανάγκες των οδηγών και επιβατών που παραμένουν για μεγάλο χρονικό διάστημα στα ακινητοποιημένα οχήματά τους.

Στο ανωτέρω πλαίσιο οι Δ/νσεις Πολιτικής Προστασίας των Περιφερειών παρακαλούνται σε συνεννόηση με τις οικείες Δ/νσεις Τεχνικών Έργων να υλοποιούν τις αντίστοιχες δράσεις (διάθεση θερμικών κουβερτών και πρόχειρου γεύματος) για το οδικό δίκτυο αρμοδιότητάς τους (εθνικό και επαρχιακό οδικό δίκτυο), σε συνεργασία με τις αρμόδιες κατά τόπους υπηρεσίες του Π.Σ. και της ΕΛ.ΑΣ.

Θέματα που αφορούν τον απεγκλωβισμό και διάσωση οδηγών και επιβατών που η ζωή τους έχει τεθεί σε κίνδυνο από διακοπή της κυκλοφορίας στο οδικό δίκτυο λόγω χιονοπτώσεων ή παγετού, που εμπίπτουν στις αρμοδιότητες του Π.Σ., αναφέρονται με αναλυτικό τρόπο στην παρ. 6.7 του παρόντος.

6.12.3 Απομάκρυνση ακινητοποιημένων οχημάτων εξ αιτίας χιονόπτωσης ή παγετού

Σύμφωνα με την ισχύουσα νομοθεσία, όποιος έχει τις αρμοδιότητες ή την εξουσία επί του πράγματος επί του οποίου διεξάγεται δημόσια κυκλοφορία, σύμφωνα με την παρ.1 του αρθ.10 του Ν. 2696/23-4-99 - ΦΕΚ 57/Α'/1999, όπως έχει τροποποιηθεί και ισχύει (Κώδικας Οδικής Κυκλοφορίας), υποχρεούται να λαμβάνει κάθε μέτρο, ώστε από την δημόσια κυκλοφορία να μην δημιουργείται κίνδυνος ή ζημία τρίτων προσώπων ή άλλων έννομων αγαθών (υπ. αρθ. 2501/14/21-γ / 12-12-2005 σχετικό έγγραφο της Δ/νσης Τροχαίας του Αρχηγείου της ΕΛΑΣ).

Το άρθρο αυτό του Κώδικα Οδικής Κυκλοφορίας, σε συνδυασμό με τα άρθρα 1,11,12,13 του Ν 3013/2002, προκαλεί προφανώς υποχρέωση στον φορέα που έχει την αρμοδιότητα συντήρησης ενός οδικού άξονα στον οποίο διεξάγεται δημόσια κυκλοφορία, για την άμεση απομάκρυνση τυχόν ακινητοποιημένων οχημάτων, εξ αιτίας χιονόπτωσης ή παγετού, εφόσον αυτή αποβλέπει στην αποκατάσταση της κυκλοφορίας των οχημάτων, έτσι ώστε να μην δημιουργείται κίνδυνος ή ζημία.

Κατά συνέπεια η αρμοδιότητα διάθεσης ή μίσθωσης γερανοφόρων ρυμουλκών οχημάτων με στόχο την άμεση απομάκρυνση τυχόν ακινητοποιημένων οχημάτων, εξ αιτίας χιονόπτωσης ή παγετού, υπάγεται στις υποχρεώσεις του φορέα που έχει την αρμοδιότητα συντήρησης του.

Η υποχρέωση του φορέα που έχει την ευθύνη διάθεσης ή μίσθωσης γερανοφόρων ρυμουλκών οχημάτων, δεν αποκλείει τη συνεργασία του με άλλους φορείς, οι οποίοι έχουν στην κατοχή τους και μπορούν σε περιπτώσεις εκτάκτων αναγκών να διαθέσουν γερανοφόρα οχήματα για λόγους πολιτικής προστασίας. Είναι αυτονόητο ότι στις περιπτώσεις αυτές, η διάθεση γερανοφόρων ρυμουλκών οχημάτων θα πρέπει εκ των προτέρων να έχει συμφωνηθεί με τους άλλους φορείς.

Τονίζεται ιδιαίτερα η αναγκαιότητα διάθεσης ή μίσθωσης ικανού αριθμού μεγάλων γερανοφόρων ρυμουλκών οχημάτων για την άμεση απομάκρυνση τυχόν ακινητοποιημένων φορτηγών οχημάτων, ιδίως κατά μήκος των αυτοκινητοδρόμων. Προς τούτο οι αρμόδιοι φορείς χειμερινής συντήρησης στα ολοκληρωμένα τμήματα των αυτοκινητοδρόμων, θα πρέπει να προβλέπουν στα προγράμματα αποχιονισμού τους και τη διάθεση ή μίσθωση των ανωτέρω γερανοφόρων ρυμουλκών οχημάτων.

6.12.4 Συνεργασία των φορέων χειμερινής συντήρησης του οδικού δικτύου με τους φορείς αποκατάστασης βλαβών δικτύων κοινής ωφέλειας

Κατά την χειμερινή περίοδο οι έντονες χιονοπτώσεις και ο παγετός δύναται να δημιουργήσουν προβλήματα στην ομαλή λειτουργία των δικτύων κοινής ωφέλειας με δυσμενή αποτελέσματα στην καθημερινή ζωή των κατοίκων των πόλεων και της υπαίθρου (ηλεκτροδότηση, ύδρευση, κλπ).

Για τους λόγους αυτούς είναι σημαντικό όλοι οι φορείς λειτουργίας και συντήρησης δικτύων κοινής ωφέλειας (ΑΔΜΗΕ ΑΕ, ΔΕΔΔΗΕ ΑΕ, φορείς ύδρευσης, φορείς τηλεπικοινωνιών, κλπ) να εξασφαλίζουν την άμεση αποκατάσταση βλαβών που ενδέχεται να προκύψουν λόγω χιονοπτώσεων και παγετού.

Στην προκειμένη περίπτωση, και όταν διαπιστωθεί βλάβη, σε περιοχές που κατά τη χειμερινή περίοδο επικρατούν συνθήκες χιονόπτωσης ή παγετού, οι φορείς λειτουργίας και συντήρησης δικτύων κοινής ωφέλειας, κατά κανόνα επικοινωνούν άμεσα με την οικεία υπηρεσία τροχαίας της ΕΛ.ΑΣ. προκειμένου να ενημερωθούν σχετικά με την επικρατούσα κατάσταση και τη βατότητα του οδικού δικτύου προς τα σημεία των βλαβών.

Εν συνεχεία και εφόσον τα μέσα που διαθέτουν ή μισθώνουν οι φορείς λειτουργίας και συντήρησης δικτύων κοινής ωφέλειας δεν επιτρέπουν την οδική πρόσβασή τους στο σημείο της βλάβης, δύναται να ζητήσουν την συνδρομή των φορέων που έχουν την ευθύνη χειμερινής

συντήρησης, εφόσον αυτοί διαθέτουν τα κατάλληλα μέσα, προκειμένου να αποκαταστήσουν ταχύτερα τις βλάβες στο δίκτυό τους.

Στις περιπτώσεις που ο φορέας χειμερινής συντήρησης είναι η Περιφέρεια ή ο Δήμος, κρίνεται σκόπιμο τα αιτήματα των φορέων λειτουργίας και συντήρησης δικτύων κοινής ωφέλειας, για λόγους καλύτερου συντονισμού, να απευθύνονται κατά αρχήν προς τις αρμόδιες Δ/νσεις Πολιτικής Προστασίας των Περιφερειών ή τα Γραφεία Πολιτικής Προστασίας των Δήμων, αντιστοίχως.

Νοείται ότι αιτήματα για αποκατάσταση της κυκλοφορίας προς τα σημεία βλαβών δικτύων κοινής ωφέλειας θα πρέπει να εξετάζονται και να δρομολογούνται κατά προτεραιότητα από τις αντίστοιχες μονάδες Πολιτικής Προστασίας σε συνεργασία με τις οικείες υπηρεσίες χειμερινής συντήρησης του οδικού δικτύου αρμοδιότητάς τους.

6.12.5 Εξασφάλιση κατά προτεραιότητα της κυκλοφορίας προς εγκαταστάσεις παροχής υπηρεσιών υγείας και κοινής ωφέλειας

Κατά την χειμερινή περίοδο οι έντονες χιονοπτώσεις και ο παγετός δύναται να δημιουργήσουν προβλήματα στην λειτουργία εγκαταστάσεων (νοσοκομεία, κοινωφελή ιδρύματα, σιδηροδρομικοί σταθμοί, αεροδρόμια, εργοτάξια, αμαξοστάσια μέσων μαζικής μεταφοράς, κλπ.), τόσο λόγω δυσχερειών οδικής πρόσβασης σε αυτές, όσο και από την συσσώρευση χιονιού ή πάγου στους υπαίθριους χώρους εντός των ορίων των εγκαταστάσεων.

Σε περιπτώσεις που η οδική πρόσβαση προς τις ανωτέρω εγκαταστάσεις παρουσιάζει δυσχέρειες ή έχει διακοπεί λόγω χιονοπτώσεων και παγετού, οι φορείς χειμερινής συντήρησης, οι οποίοι είναι αρμόδιοι για το οδικό δίκτυο που εξυπηρετεί την πρόσβαση στις ανωτέρω εγκαταστάσεις, οφείλουν να εξασφαλίζουν κατά προτεραιότητα την αποκατάσταση της κυκλοφορίας.

Νοείται ότι η ανωτέρω δράση θα πρέπει να έχει ενταχθεί εκ των προτέρων στον σχεδιασμό των φορέων χειμερινής συντήρησης που το οδικό δίκτυο αρμοδιότητάς τους εξυπηρετεί τέτοιες εγκαταστάσεις.

Τονίζεται ότι η αντιμετώπιση προβλημάτων από χιονοπτώσεις και παγετό στους υπαίθριους χώρους εντός των ορίων των εγκαταστάσεων αποτελεί ευθύνη των διοικήσεών τους. Για το λόγο αυτό θα πρέπει να υπάρχει σχετική προετοιμασία και σχεδιασμός για την άμεση αντιμετώπιση τυχόν προβλημάτων, έτσι ώστε να διασφαλίζεται η απρόσκοπτη λειτουργία τους. Ιδιαίτερη μέριμνα θα πρέπει να δοθεί από τις διοικήσεις εγκαταστάσεων παροχής υπηρεσιών υγείας και κοινής ωφέλειας, όπως νοσοκομεία, κοινωφελή ιδρύματα, σιδηροδρομικοί σταθμοί, αεροδρόμια, εργοτάξια, αμαξοστάσια, κλπ.

Ειδικότερα, εντός των μεγάλων αστικών κέντρων παρακαλούνται οι φορείς παροχής συγκοινωνιακών υπηρεσιών (ΟΑΣΑ, ΟΑΣΘ, κλπ) να έρθουν εκ των προτέρων σε συνεννόηση με τους αρμόδιους φορείς χειμερινής συντήρησης προκειμένου να εξασφαλιστεί η απρόσκοπτη προσέγγιση των συγκοινωνιακών τους μέσων από και προς την είσοδο των αμαξοστασίων.

6.13 Διακοπή μαθημάτων σε σχολικές μονάδες λόγω χιονοπτώσεων και παγετού

Μετά την εφαρμογή του Προγράμματος «Καλλικράτης» (Ν.3852/2010, ΦΕΚ 87/Α'/2010), η διακοπή μαθημάτων λόγω χιονοπτώσεων και παγετού αποτελεί αρμοδιότητα του Δήμου εντός των διοικητικών του ορίων (αρθ. 94 του Ν.3852/2010). Ομοίως η διακοπή μαθημάτων λόγω χιονοπτώσεων και παγετού αποτελεί αρμοδιότητα της Περιφέρειας εντός των διοικητικών της ορίων (αρθ. 186 του Ν.3852/2010).

Επισημαίνεται ότι η ανωτέρω δράση διακοπής μαθημάτων σε σχολικές μονάδες λόγω χιονοπτώσεων και παγετού, που εμπίπτει στις αρμοδιότητες των Δήμων και της Περιφέρειας, αν και δεν συνδέεται άμεσα με την αντιμετώπιση εκτάκτων αναγκών, κρίνεται σκόπιμο να αναφερθεί στο παρόν δεδομένου ότι αποβλέπει στην προστασία των μαθητών από κινδύνους χιονοπτώσεων και παγετού.

Στο πλαίσιο αυτό και σε περιπτώσεις που κρίνεται απαραίτητη η εφαρμογή του ανωτέρω μέτρου της διακοπής μαθημάτων σε σχολικές μονάδες λόγω χιονοπτώσεων και παγετού, θεωρείται σκόπιμη η εκ των προτέρων συνεργασία των αρμοδίων Δημάρχων με τον Περιφερειάρχη και την οικεία Διεύθυνση Πρωτοβάθμιας και Δευτεροβάθμιας Εκπαίδευσης για τη λήψη της απόφασης διακοπής μαθημάτων.

Διευκρινίζεται ότι, όσον αφορά την διακοπή των μαθημάτων στα ιδιωτικά σχολεία λόγω εκτάκτων συνθηκών, σύμφωνα με το 176860/Ν1/22-10-2018 έγγραφο της Αυτοτελούς Δ/νσης Ιδιωτικής Εκπαίδευσης του Υπουργείου Παιδείας, Έρευνας & Θρησκευμάτων, τα οριζόμενα στην παράγραφο 4.27 του άρθρου 94 και στην περίπτωση 5 της παραγράφου Η του άρθρου 186 του Ν. 3852/2010, λόγω της γενικής τους διατύπωσης, καταλαμβάνουν όλους τους φορείς που παρέχουν μαθήματα εντός των ορίων εκάστου Δήμου ή Περιφέρειας αντίστοιχα (σχετικό 8202/07-11-2018 έγγραφο ΓΓΠΠ).

6.14 Αποκλιμάκωση

Για δράσεις Πολιτικής Προστασίας που αφορούν:

- την αντιμετώπιση εκτάκτων αναγκών και την διαχείριση συνεπειών από την εκδήλωση χιονοπτώσεων και παγετού
- την άμεση – βραχεία αποκατάσταση από καταστροφές που προκλήθηκαν από την εκδήλωση χιονοπτώσεων και παγετού, τα Όργανα Πολιτικής Προστασίας (Γενικός Γραμματέας Πολιτικής Προστασίας, Συντονιστής Αποκεντρωμένης Διοίκησης, Περιφερειάρχη/αρμόδιος Αντιπεριφερειάρχη, Δήμαρχος) τα οποία έχουν το συντονισμό του έργου Πολιτικής Προστασίας είναι αρμόδια για να αποφασίσουν την αποκλιμάκωση δυναμικού και μέσων.

Κάθε εμπλεκόμενος φορέας σε δράσεις πολιτικής προστασίας για την αντιμετώπιση εκτάκτων αναγκών και τη διαχείριση των συνεπειών από την εκδήλωση χιονοπτώσεων και παγετού είναι υπεύθυνος για την αποκλιμάκωση του ανθρώπινου δυναμικού και των μέσων που διαθέτει ή έχει ενεργοποιήσει.

6.15 Ενημέρωση κοινού για δράσεις που δρομολογούνται για την αντιμετώπιση εκτάκτων αναγκών και την άμεση/βραχεία διαχείριση των συνεπειών από την εκδήλωση χιονοπτώσεων και παγετού

Η ενημέρωση της κοινής γνώμης και η παροχή οδηγιών σε κεντρικό επίπεδο, με στόχο την αντιμετώπιση των καταστροφών και την ελαχιστοποίηση των συνεπειών τους, πραγματοποιείται από τον Γενικό Γραμματέα Πολιτικής Προστασίας, στο πλαίσιο της αρμοδιότητας του Γενικού Γραμματέα Πολιτικής Προστασίας για το συντονισμό του έργου Πολιτικής Προστασίας, σε όλες τις φάσεις του κύκλου των καταστροφών και απειλών (άρθρο 30, παρ. 2α' του Ν.4662/2020).

Σημειώνεται ότι στις περιπτώσεις που η ΕΜΥ εκδώσει Έκτακτο Δελτίο Επιδείνωσης Καιρού (ΕΔΕΚ) ή Έκτακτο Δελτίο Πρόγνωσης Επικίνδυνων Καιρικών Φαινομένων (ΕΔΠΕΚΦ), ο Γενικός Γραμματέας Πολιτικής Προστασίας δύναται να ενεργοποιήσει την γεωστοχευμένη προειδοποίηση πολιτών μέσω μηνύματος «112», στο πλαίσιο της ενημέρωσης των πολιτών για τη λήψη μέτρων αυτοπροστασίας από τα έντονα καιρικά φαινόμενα. Η έκδοση γεωστοχευμένης προειδοποίησης πολιτών μέσω μηνύματος «112» από τη Μονάδα Ευρωπαϊκού Αριθμού έκτακτης Ανάγκης (Unit 5-112)» του Ε.Σ.Κ.Ε.ΔΙ.Κ. του Αρχηγείου Πυροσβεστικού Σώματος, σε περιπτώσεις πρόβλεψης έντονων καιρικών φαινομένων, είναι επικουρική των Δελτίων Τύπου που εκδίδει η ΓΓΠΠ και έχει σαν σκοπό την ενημέρωση των πολιτών για την εκδήλωσή τους και την ευαισθητοποίησή τους για την λήψη μέτρων αυτοπροστασίας απόενδεχόμενα καταστροφικά φαινόμενα.

Νοείται ότι για για την πλήρη αξιοποίηση της γεωστοχευμένης προειδοποίησης πολιτών μέσω μηνύματος «112» σε περιπτώσεις πρόβλεψης έντονων καιρικών φαινομένων, θα πρέπει να υπάρχει, στο πλαίσιο των δυνατοτήτων πρόβλεψης των καιρικών φαινομένων, ακριβής χωρικός προσδιορισμός των περιοχών που αναμένεται να πληγούν, χρονικός προσδιορισμός της έναρξης και λήξης των φαινομένων στις περιοχές αυτές, καθώς και η προβλεπόμενη ένταση των φαινομένων.

Η ενημέρωση του κοινού για ζητήματα που αφορούν δράσεις πολιτικής προστασίας των Περιφερειών στη διαχείριση των συνεπειών (αντιμετώπιση - βραχεία αποκατάσταση), αποτελούν ευθύνη του Περιφερειάρχη ή (κατόπιν εντολής του) του αρμόδιου Αντιπεριφερειάρχη, που έχουν την αρμοδιότητα συντονισμού του έργου πολιτικής προστασίας σε επίπεδο Περιφέρειας.

Η ενημέρωση του κοινού για ζητήματα που αφορούν δράσεις πολιτικής προστασίας των Δήμων στη διαχείριση των συνεπειών (αντιμετώπιση - βραχεία αποκατάσταση), αποτελούν ευθύνη του Δημάρχου που έχει την αρμοδιότητα συντονισμού του έργου πολιτικής προστασίας σε επίπεδο Δήμου.

Η ενημέρωση του κοινού για λήψη μέτρων προστασίας της υγείας, στις περιπτώσεις που προκύπτουν ζητήματα δημόσιας υγείας από την εκδήλωση χιονοπτώσεων και παγετού, καθώς και για τις επιπτώσεις των χιονοπτώσεων, του παγετού και των χαμηλών θερμοκρασιών στην υγεία των πολιτών αποτελούν ευθύνη του ΕΚΑΒ σε συνεργασία με τη Διεύθυνση Επιχειρησιακής Ετοιμότητας Εκτάκτων Καταστάσεων Δημόσιας Υγείας (Δ4) του Υπουργείου Υγείας.

Η επίσημη ενημέρωση του κοινού σχετικά με θέματα που αφορούν την έρευνα και διάσωση σε χερσαίο χώρο εξαιτίας χιονοπτώσεων και παγετού, αποτελεί αρμοδιότητα του Αρχηγείου του Π.Σ.

Η επίσημη ενημέρωση του κοινού σχετικά με θέματα που αφορούν δράσεις έρευνας και διάσωσης στην χωρική αρμοδιότητα του Λιμενικού Σώματος - Ελληνικής Ακτοφυλακής (θαλάσσιος χώρος, αιγιαλός και παραλία), αποτελεί αρμοδιότητα του Αρχηγείου του ΛΣ-ΕΛΑΚΤ

Η ταυτοποίηση τραυματιών πολιτών, συμπεριλαμβανομένων των αλλοδαπών πολιτών, από την εκδήλωση χιονοστιβάδων, αποτελεί αρμοδιότητα της προανακριτικής αρχής (Π.Σ., ΕΛ.ΑΣ.) σε συνεργασία με το ΕΚΑΒ. Η ενημέρωση για την κατάσταση της υγείας των τραυματιών, καθώς ο αριθμός και οι ιατρικές μονάδες στις οποίες νοσηλεύονται, αποτελούν ευθύνη του ΕΚΑΒ.

Η ταυτοποίηση θανόντων πολιτών, συμπεριλαμβανομένων των αλλοδαπών πολιτών, από την εκδήλωση χιονοστιβάδων ή άλλων ατυχημάτων λόγω χιονοπτώσεων και παγετού, αποτελεί αρμοδιότητα της προανακριτικής αρχής (Π.Σ., ΕΛ.ΑΣ.) σε συνεργασία με τις Ιατροδικαστικές Υπηρεσίες.

Σε περιπτώσεις που από την εξέλιξη των φαινομένων, μεταξύ των τραυματιών ή των θανόντων υπάρχουν αλλοδαποί πολίτες, οι Πρεσβείες των αλλοδαπών πολιτών ενημερώνονται από το ΥΠ.ΕΞ.

6.16 Λήψη μέτρων διασφάλισης της ποιότητας του πόσιμου νερού

Μετά την εκδήλωση χιονοπτώσεων και παγετού, οι ΟΤΑ και οι φορείς ύδρευσης που είναι υπεύθυνοι για την παροχή υγιεινού πόσιμου νερού δρομολογούν δράσεις που συνδέονται με:

- Τον έλεγχο και την αποκατάσταση βλαβών στο δίκτυο αρμοδιότητάς τους
- Την έκδοση ειδικότερων οδηγιών και την ενημέρωση των πολιτών για ζητήματα που αφορούν την λειτουργία και προστασία των οικιακών δικτύων ύδρευσης σε συνθήκες παγετού
- Την ενημέρωση του κοινού κατά την κρίση της (δελτία τύπου, ανακοινώσεις στα τοπικά ΜΜΕ κ.λπ.), σε περιπτώσεις βλαβών του δικτύου τους που ενέχουν κίνδυνο για τους πολίτες.
- Τον έλεγχο της ποιότητας του πόσιμου νερού στο δίκτυό της

Ειδικότερα για τη διασφάλιση της ποιότητας του πόσιμου νερού και της ποιότητας των τροφίμων σε περιπτώσεις φυσικών καταστροφών όπως οι χιονοπτώσεις και ο παγετός, το Υπουργείο Υγείας έχει εκδώσει την Δ1δ/ ΓΠ οικ.8565/16-11-2017 εγκύκλιο με θέμα «Λήψη μέτρων διασφάλισης της Δημόσιας Υγείας μετά από έντονα καιρικά και πλημμυρικά φαινόμενα..» (ΑΔΑ: Ψ3ΝΥ465ΦΥΟ-ΥΜ4), όπως και το Δ1δ/ΓΠ οικ.16330/28-02-2019 έγγραφο με θέμα «Λήψη μέτρων διασφάλισης της ποιότητας του νερού ανθρώπινης κατανάλωσης μετά από έντονες βροχοπτώσεις και πλημμύρες».

Σύμφωνα με τα ανωτέρω έγγραφα για τη διασφάλιση της ποιότητας του πόσιμου νερού οι ΟΤΑ και οι φορείς ύδρευσης που είναι υπεύθυνοι για την παροχή υγιεινού πόσιμου νερού, σε συνεργασία με τις Δ/νσεις Δημόσιας Υγείας των Περιφερειών και άλλων συναρμόδιων φορέων, θα πρέπει να διενεργήσουν υγειονομικό έλεγχο λειτουργίας των συστημάτων ύδρευσης (γεώτρηση ή πηγή υδροληψίας, δεξαμενές, εγκαταστάσεις, δίκτυο διανομής) και αποχέτευσης. Συγκεκριμένα θα πρέπει να διερευνηθεί η πιθανότητα ή η δημιουργία οποιασδήποτε διαρροής (θραύση σωλήνων, εμπόδια στη ροή, κ.λ.π.) που μπορεί να δημιουργήσει πρόβλημα υγιεινότητας του πόσιμου νερού. Επίσης δίνονται οδηγίες για τις απαιτούμενες ενέργειες σε περίπτωση διαπίστωσης βλαβών στο δίκτυο ύδρευσης, καθώς και για την παρακολούθηση της ποιότητας του νερού στο δίκτυο ύδρευσης (δειγματοληπτικοί και εργαστηριακοί έλεγχοι του νερού σε κρίσιμα σημεία του δικτύου ύδρευσης, υγειονομική αναγνώριση, κλπ).

6.17 Ενημέρωση αγροτών και κτηνοτρόφων - προστασία φυτικού και ζωικού κεφαλαίου

Για την προστασία του φυτικού κεφαλαίου τα Περιφερειακά Κέντρα Προστασίας Φυτών, Ποιοτικού και Φυτοϋγειονομικού Ελέγχου και οι Διευθύνσεις Αγροτικής Οικονομίας και Κτηνιατρικής των Περιφερειακών Ενοτήτων εκδίδουν δελτία γεωργικών προειδοποιήσεων στα οποία περιλαμβάνονται οδηγίες αντιπαγετικής προστασίας καλλιεργειών (Π.Δ. 97/2017-ΦΕΚ 138 Α/2017).

Η οργάνωση των γεωργικών προειδοποιήσεων γίνεται σε συνεργασία με αρμόδιες υπηρεσίες και φορείς μέσω της συλλογής και επεξεργασίας μετεωρολογικών, βιολογικών και φαινολογικών παρατηρήσεων για την έγκαιρη λήψη μέτρων προστασίας των καλλιεργούμενων φυτών και φυτικών προϊόντων.

Οι οδηγίες έγκαιρης και επίκαιρης επέμβασης μέσω των Γεωργικών Προειδοποιήσεων δίδονται είτε με απευθείας ενημέρωση στους ενδιαφερόμενους παραγωγούς με αποστολή δελτίου γεωργικών προειδοποιήσεων είτε μέσω των Μ.Μ.Ε.

Ειδικότερη ενημέρωση των αγροτών και κτηνοτρόφων σε επίπεδο Περιφερειακής Ενότητας για την προστασία γεωργικών και κτηνοτροφικών εκμεταλλεύσεών τους, με βάση τα Έκτακτα Δελτία Επιδείνωσης Καιρού (ΕΔΕΚ) και τα Έκτακτα Δελτία Πρόγνωσης Επικίνδυνων Καιρικών Φαινομένων (ΕΔΠΕΚΦ), που εκδίδονται από την ΕΜΥ καθώς και τις τοπικές ιδιαιτερότητες, γίνεται από τις αρμόδιες Διευθύνσεις Αγροτικής Οικονομίας των Περιφερειών και Διευθύνσεις Αγροτικής Οικονομίας και Κτηνιατρικής των οικείων Περιφερειακών Ενοτήτων, σε συνεργασία με τη Δ/ση Πολιτικής Προστασίας της οικεία Περιφέρειας.

Για την προστασία των θηραμάτων και γενικά της άγριας ζωής με απόφαση του Συντονιστή Αποκεντρωμένης Διοίκησης, απαγορεύεται η θήρα όταν το έδαφος είναι καλυμμένο από χιόνι, μετά από σχετική εισήγηση των αρμοδίων δασικών αρχών (Ν.Δ. 86/1969 - Φ.Ε.Κ. 7/18-1-1969, Ν.Δ. 996/1971 - Φ.Ε.Κ. 192/6-10-1971, Ν. 177/1975 - Φ.Ε.Κ. 205/27-9-1975, Π.Δ. 94/1993-ΦΕΚ 40 Α'23-3-

1993, Ν.2503/1997-ΦΕΚ 107/Α/30-5-1997, Ν. 3852/2010-ΦΕΚ 87/Α/2010).

**ΜΕΡΟΣ VII
ΔΙΑΘΕΣΗ ΕΠΙΠΛΕΟΝ
ΠΟΡΩΝ
(ΑΝΘΡΩΠΙΝΟΥ ΔΥΝΑΜΙΚΟΥ
ΚΑΙ ΜΕΣΩΝ)**

ΜΕΡΟΣ VII. ΔΙΑΘΕΣΗ ΕΠΙΠΛΕΟΝ ΠΟΡΩΝ (ΑΝΘΡΩΠΙΝΟΥ ΔΥΝΑΜΙΚΟΥ ΚΑΙ ΜΕΣΩΝ)

7.1 Αιτήματα Συνδρομής – Διάθεση επιπλέον πόρων

Αιτήματα συνδρομής από Περιφέρειες που υποβάλλονται στη Μονάδα Εμπλεκόμενων Φορέων (Unit3 - COMPRES) του Ε.Σ.Κ.Ε.ΔΙ.Κ για την αντιμετώπιση εκτάκτων αναγκών και την άμεση διαχείριση συνεπειών τους από την εκδήλωση χιονοπτώσεων και παγετού, αναλόγως του είδους των αιτούμενων πόρων, προωθούνται προς τους οικείους Δήμους (προκειμένου για διαθέσιμους πόρους των Δήμων), ή/και προς τα Κέντρα Επιχειρήσεων των λοιπών επιχειρησιακά εμπλεκόμενων Φορέων (ΕΛ.ΑΣ., ΛΣ-ΕΛΑΚΤ, ΕΚΑΒ, ΔΕΔΔΗΕ, ΓΕΕΘΑ/ΕΘΚΕΠΙΧ, κλπ), σύμφωνα με το άρθρο 29 Ν.4662/2020 και το άρθρο 13 της 29190 οικ. Φ.109.1/07-07-2020 Απόφασης του Γενικού Γραμματέα Πολιτικής Προστασίας, όπως ισχύει.

Μετά τη μετεγκατάσταση του Ε.Σ.Κ.Ε.ΔΙ.Κ. στις νέες εγκαταστάσεις, στο κτίριο "ΦΑΡΟΣ", η επικοινωνία και η διακίνηση της αλληλογραφίας με τη Μονάδα Εμπλεκόμενων Φορέων (ΜΕΦ) του Ε.Σ.Κ.Ε.ΔΙ.Κ. θα πραγματοποιείται ως εξής: Τηλέφωνα επικοινωνίας της Μονάδας Εμπλεκόμενων Φορέων (ΜΕΦ) του Ε.Σ.Κ.Ε.ΔΙ.Κ./Α.Π.Σ. είναι τα 2132047744, 745, 746, 747, και

Διεύθυνση ηλεκτρονικού ταχυδρομείου: eskedik.unit3@psnet.gr

Αιτήματα συνδρομής από Περιφέρειες που υποβάλλονται στη Μονάδα Εμπλεκόμενων Φορέων (Unit3 -COMPRES) του Ε.Σ.Κ.Ε.ΔΙ.Κ , για την αντιμετώπιση εκτάκτων αναγκών και την άμεση διαχείριση συνεπειών τους από την εκδήλωση χιονοπτώσεων και παγετού, αναλόγως του είδους των αιτούμενων πόρων, προωθούνται προς τους οικείους Δήμους (προκειμένου για διαθέσιμους πόρους των Δήμων), ή/και προς τα Κέντρα Επιχειρήσεων των λοιπών επιχειρησιακά εμπλεκόμενων Φορέων (ΕΛ.ΑΣ., ΛΣ- ΕΛΑΚΤ, ΕΚΑΒ, ΔΕΔΔΗΕ, ΓΕΕΘΑ/ΕΘΚΕΠΙΧ, κλπ), σύμφωνα με τα οριζόμενα στο άρθρο 29 Ν.4662/2020, όπως ισχύει και στο άρθρο 13 της 29190 οικ. Φ.109.1/07-07-2020 Απόφασης του Γενικού Γραμματέα Πολιτικής Προστασίας «Κανονισμός Οργάνωσης και Λειτουργίας του Ε.Σ.Κ.Ε.ΔΙ.Κ», όπως ισχύει.

Νοείται ότι αιτήματα που αρχικά υποβάλλονται τηλεφωνικά, θα πρέπει να ακολουθούνται με την αποστολή σχετικού εγγράφου.

Επισημαίνεται ότι το κόστος της προκύπτουσας δαπάνης στο πλαίσιο της διάθεσης πόρων για την αντιμετώπιση εκτάκτων αναγκών, καλύπτεται είτε από το φορέα διάθεσή τους, είτε από το φορέα υποδοχής τους ο οποίος και υπέβαλε το αρχικό αίτημα. Νοείται ότι στην περίπτωση που ο φορέας

διάθεσης των πόρων αξιώνει την καταβολή του κόστους της ανωτέρω δαπάνης από τον φορέα υποδοχής, θα πρέπει να έχει προηγηθεί σχετική ενημέρωση και αποδοχή του κόστους από τον φορέα υποδοχής.

Σημειώνεται ότι το Λιμενικό Σώμα-Ελληνική Ακτοφυλακή, μεταξύ των άλλων δράσεων πολιτικής προστασίας, δύναται να εξασφαλίσει τα απαιτούμενα πλωτά μέσα, μετά από σχετική αίτηση των επιχειρησιακά εμπλεκόμενων φορέων μέσω του Ε.Σ.Κ.Ε.ΔΙ.Κ., για τη μεταφορά προσωπικού, μέσων και εφοδίων για την κάλυψη εκτάκτων αναγκών από την εκδήλωση χιονοπτώσεων και παγετού (ΠΔ 13/2018, ΦΕΚ 26/Α΄/2018, ΚΥΑ 1329.1/53/2002, ΦΕΚ 1482/Β΄/2002).

Επίσης, οι Ένοπλες Δυνάμεις δύνανται να συμβάλουν στην αντιμετώπιση εκτάκτων αναγκών και την άμεση/βραχεία διαχείριση συνεπειών από την εκδήλωση χιονοπτώσεων και παγετού, μετά από σχετικά αιτήματα των επιχειρησιακά εμπλεκόμενων φορέων μέσω της Μονάδας Εμπλεκόμενων Φορέων (Unit3 -COMPRES), (Σχέδιο «ΞΕΝΟΚΡΑΤΗΣ» / Απρ2016/ΓΕΕΘΑ/Α6) ως ακολούθως:

- Συνδρομή με οχήματα ή εναέρια μέσα για απομάκρυνση προσωπικού που κινδυνεύει από την εκδήλωση χιονοπτώσεων και παγετού, μετά από αίτημα των Αποκεντρωμένων Οργάνων Πολιτικής Προστασίας δια της Μονάδας Εμπλεκόμενων Φορέων (Unit3 -COMPRES) ή μετά από αίτημα της ΓΓΠΠ.
- Διάθεση των απαραίτητων εναέριων μέσων, για μεταφορές δυνάμεων - υλικών και διακομιδές απολειών υγείας
- Διάθεση προσωπικού, μέσων, υλικών και εφοδίων και προώθησή τους στις πληγείσες περιοχές για την αντιμετώπιση εκτάκτων αναγκών, σύμφωνα με τα καθοριζόμενα στο σχέδιο ΓΕΕΘΑ / «Ξενοκράτης», καθώς και των τμημάτων «ΔΕΥΚΑΛΙΩΝ» (Παράρτημα «Ζ» στο σχέδιο ΓΕΕΘΑ / «Ξενοκράτης») όπου αυτό απαιτείται

7.2 Μνημόνια συνεργασίας με ιδιωτικούς φορείς – κατάρτιση μητρώου εργοληπτών για την αντιμετώπιση εκτάκτων αναγκών

Οι Δήμοι και οι Περιφέρειες στο πλαίσιο της εξασφάλισης επιπλέον πόρων από ιδιωτικούς φορείς για την ενίσχυση του έργου τους στην αντιμετώπιση εκτάκτων αναγκών και την άμεση διαχείριση των συνεπειών από την εκδήλωση χιονοπτώσεων και παγετού, δύνανται να καταρτίζουν εκ των προτέρων μνημόνια συνεργασίας με την μορφή Μητρώου Εργοληπτών (εταιρειών – φυσικών προσώπων) για την αντιμετώπιση εκτάκτων αναγκών, οι οποίοι αποδέχονται να παρέχουν μέσα, εξοπλισμό ή υπηρεσίες, σύμφωνα με τους όρους που θέτει ο Δήμος ή η Περιφέρεια.

Για το σκοπό αυτό, οι Δ/σεις Πολιτικής Προστασίας της Περιφέρειας ή οι αρμόδιες υπηρεσίες της Περιφέρειας (Δ/σεις Τεχνικών έργων, Δ/σεις Οικονομικών, κλπ) σε συνεργασία με τις Δ/σεις Πολιτικής Προστασίας της Περιφέρειας, όπως και τα Γραφεία Πολιτικής Προστασίας των Δήμων ή οι αρμόδιες υπηρεσίες των Δήμων (Τεχνικές Υπηρεσίες, Οικονομικές Υπηρεσίες, κλπ) σε συνεργασία με τα Γραφεία Πολιτικής Προστασίας των Δήμων, δύνανται να προχωρήσουν κατόπιν σχετικών εγκρίσεων από τις αρμόδιες επιτροπές (Εκτελεστική, Οικονομική Επιτροπή, κλπ) σε δημόσια πρόσκληση εκδήλωσης ενδιαφέροντος για την κατάρτιση μητρώου εργοληπτών (εταιρείες - φυσικά πρόσωπα) που θα διαθέτουν τα κατάλληλα μέσα (οχήματα, μηχανήματα έργου, κλπ) και θα έχουν την δυνατότητα άμεσης επέμβασης από την στιγμή ειδοποίησής τους για την αντιμετώπιση εκτάκτων αναγκών από καταστροφές στην περιοχή αρμοδιότητας της Περιφέρειας ή του Δήμου αντίστοιχα.

Έχοντας υπόψη τις διαδικασίες κατάρτισης μητρώου εργοληπτών για την αντιμετώπιση εκτάκτων αναγκών από φυσικές, τεχνολογικές και λοιπές καταστροφές, όπως αυτές μας έχουν γνωστοποιηθεί από ορισμένες Περιφέρειες και για την υποβοήθηση των Περιφερειών και των Δήμων στην κατάρτισή τους, αναφέρονται ενδεικτικά τα βήματα δημιουργίας τους:

- Κατάρτιση πίνακα ωρομίσθιας αποζημίωσης χρήσης μηχανημάτων έργου, σε τιμές συνήθους εργασίας, που προκύπτει μέσω συνεργασίας της Αυτοτελούς Δ/σης Πολιτικής Προστασίας της Περιφέρειας με την Δ/ση Τεχνικών Έργων της Περιφέρειας.
- Απόφαση της Εκτελεστικής Επιτροπής της Περιφέρειας με θέμα «Έγκριση αποζημίωσης χρήσης μηχανημάτων έργου σε έκτακτες ανάγκες»
- Απόφαση της Οικονομικής Επιτροπής της Περιφέρειας, με θέμα: «Έγκριση αποζημίωσης χρήσης μηχανημάτων έργου σε έκτακτες ανάγκες»
- Πρόσκληση εκδήλωσης ενδιαφέροντος: συντάσσεται από την Αυτοτελή Δ/ση Πολιτικής Προστασίας της Περιφέρειας, είναι ανοικτή σε ημερομηνίες. Οι ενδιαφερόμενοι καταθέτουν φάκελο με δικαιολογητικά στην Αυτοτελή Δ/ση Πολιτικής Προστασίας της Περιφέρειας
- Κατάρτιση Μητρώου (Πίνακας) Εργοληπτών, από την Αυτοτελή Δ/ση Πολιτικής Προστασίας, διάθεσης μηχανημάτων και προσωπικού για την αντιμετώπιση εκτάκτων αναγκών από φυσικές, τεχνολογικές και λοιπές καταστροφές στην περιοχή ευθύνης της Περιφέρειας.

Το Μητρώο Εργοληπτών για την αντιμετώπιση εκτάκτων αναγκών από φυσικές, τεχνολογικές και λοιπές καταστροφές εγκρίνεται από την Οικονομική Επιτροπή και επικαιροποιείται όταν προστίθενται νέοι Εργολήπτες καθώς και όταν προστίθενται νέες τιμές μηχανημάτων. Στην περίπτωση νέων τιμών οι Εργολήπτες υποβάλουν νέα Υπεύθυνη Δήλωση ότι αποδέχονται τις τιμές του Μητρώου.

Η ανωτέρω διαδικασία κατάρτισης μητρώου εργοληπτών, νοείται ότι δύναται να εφαρμοστεί κατά αναλογία και στους Δήμους.

Επισημαίνεται ότι τα μνημόνια συνεργασίας με ιδιωτικούς φορείς για την εξασφάλιση επιπλέον πόρων προς ενίσχυση του έργου τους, έχουν το χαρακτήρα (εκ μέρους της Περιφέρειας ή του Δήμου) πρότασης-πρόσκλησης εκδήλωσης ενδιαφέροντος για την παροχή συγκεκριμένων υπηρεσιών και αποδοχής εκ μέρους των ενδιαφερομένων. Η σύναψη της σχετικής σύμβασης αποτελεί δικαιοπραξία, της οποίας τα αποτελέσματα εξαρτώνται από γεγονός μελλοντικό και αβέβαιο και επέρχονται μόλις συμβεί το γεγονός (πλήρωση της αίρεσης) (άρθ.201 ΑΚ.).

Για ζητήματα που αναφέρονται στην ανωτέρω διαδικασία, σχετικά είναι τα 2/52145/0026/01-07-2014 (ΑΔΑ: 7ΡΝΩΗ-ΨΟ2) και 2/86104/0026/11-09-2017 έγγραφα του Γενικού Λογιστηρίου του Κράτους, τα οποία έχουν αποσταλεί συνημμένα μαζί με όλη τη σχετική αλληλογραφία με το 6748/09-10-2017 έγγραφό μας.

Συμπληρωματικά προς τα ανωτέρω σας γνωρίζουμε ότι η Δ/ση Σχεδιασμού και Αντιμετώπισης Εκτάκτων Αναγκών της Γ.Γ.Π.Π. προς υποβοήθηση του έργου των Περιφερειών, αποστέλλει ανά τρίμηνο τα στοιχεία του Μητρώου Μηχανημάτων Έργων όλης της Χώρας (δημόσια και ιδιωτικά), ανά Περιφερειακή Ενότητα και ανά Είδος Μηχανήματος έργου χωριστά για κάθε φορέα, όπως αυτά κοινοποιούνται στη Δ/σή μας από τη Δ/ση Ποιότητας και Τυποποίησης (Δ22), της Γενικής Διεύθυνσης Προδιαγραφών Μητρώων και Απαλλοτριώσεων⁹ (πρώην Διεύθυνση Μητρώων (Δ13) της Γενικής Δ/σης Τεχνικής Υποστήριξης) της Γενικής Γραμματείας Υποδομών του Υπουργείου

Υποδομών & Μεταφορών. Ειδικότερα στο εν λόγω Μητρώο Μηχανημάτων Έργων καταγράφονται στοιχεία που αφορούν το είδος, το εργοστάσιο, τον τύπο του Μ.Ε., κ.λ.π. ανά Περιφερειακή Ενότητα.

Τέλος, επισημαίνεται ότι τα μνημόνια συνεργασίας με ιδιωτικούς φορείς για την εξασφάλιση επιπλέον πόρων, δεν συντρέχει λόγος να κοινοποιηθούν στις Διοικήσεις των Πυροσβεστικών Υπηρεσιών και των υπηρεσιών της ΕΛ.ΑΣ. που εδρεύουν εντός των διοικητικών τους ορίων, δεδομένου ότι αφορά εσωτερικές λειτουργίες των ΟΤΑ.

7.3. Κήρυξη περιοχών σε Κατάσταση Ειδικής Κινητοποίησης Πολιτικής Προστασίας

Ο Γενικός Γραμματέας Πολιτικής Προστασίας δύναται να κηρύσσει Κατάσταση Ειδικής Κινητοποίησης Πολιτικής Προστασίας στο πλαίσιο εφαρμογής του άρθρου 26 του Ν. 4662/2020, λόγω προειδοποίησης για εκδήλωση επικίνδυνων καιρικών φαινομένων. Στην Κατάσταση Ειδικής Κινητοποίησης Πολιτικής Προστασίας λαμβάνονται μέτρα ορισμένης χρονικής διάρκειας, αντίστοιχα με εκείνα της κήρυξης μιας περιοχής σε κατάσταση έκτακτης ανάγκης Πολιτικής Προστασίας και δρομολογούνται δράσεις σύμφωνα με τα προβλεπόμενα στο άρθρο 18 του Ν.4662/2020 για την Οργάνωση και λειτουργία των Περιφερειακών Επιχειρησιακών Κέντρων Πολιτικής Προστασίας (Π.Ε.ΚΕ.Π.Π.)

7.4 Κήρυξη περιοχών σε Κατάσταση Έκτακτης Ανάγκης Πολιτικής Προστασίας – συντονισμός φορέων

Η κήρυξη περιοχών σε Κατάσταση Έκτακτης Ανάγκης Πολιτικής Προστασίας από την εκδήλωση χιονοπτώσεων και παγετού συνδέεται κατά κύριο λόγο

- με τον προσδιορισμό του είδους της καταστροφής, κατά τις διακρίσεις που προβλέπονται στον Σχέδιο ΞΕΝΟΚΡΑΤΗΣ (Παράρτημα Α),
- με τον προσδιορισμό του χρόνου (ημερομηνία εκδήλωσης του καταστροφικού φαινομένου) και του χώρου που εκδηλώθηκε το καταστροφικό φαινόμενο με βάση τη διοικητική του υπαγωγή (πχ. τοπική κοινότητα, δημοτική ενότητα, κλπ),
- με την κινητοποίηση δυναμικού και μέσων με την προσφυγή σε διαδικασίες που είναι απολύτως απαραίτητες για την εξεύρεση επιπλέον πόρων λόγω της κατεπείγουσας ανάγκης οφειλόμενης στην εκδήλωση του καταστροφικού φαινομένου, κατά το οποίο οι ενδιαφερόμενες αναθέτουσες αρχές (Περιφέρειες, Δήμοι) δεν διαθέτουν τους απαραίτητους πόρους (ανθρώπινο δυναμικό και μέσα) για την αντιμετώπιση εκτάκτων αναγκών και τη διαχείριση των συνεπειών από την εκδήλωση χιονοπτώσεων και παγετού.

Το θεσμικό πλαίσιο και οι κατευθυντήριες οδηγίες για την κήρυξη περιοχών σε Κατάσταση Έκτακτης Ανάγκης Πολιτικής Προστασίας προσδιορίζονται στο 2300/29-03-2016 έγγραφο της Δ/σης Σχεδιασμού & Αντιμετώπισης Εκτάκτων Αναγκών της ΓΓΠΠ (ΑΔΑ: ΩΜΣΚ465ΦΘΕ-7ΒΞ).

Διευκρινίζεται ότι :

- η έκδοση αποφάσεων κήρυξης μιας περιοχής σε Κατάσταση Έκτακτης Ανάγκης Πολιτικής Προστασίας δρομολογείται σύμφωνα με το άρθρο 25 του Ν. 4662/2020 σύμφωνα με το οποίο η κατάσταση έκτακτης ανάγκης πολιτικής προστασίας συντρέχει σε περίπτωση συντελεσθείσας φυσικής και τεχνολογικής καταστροφής ευρείας κλίμακας στον πληθυσμό και στις υποδομές, για την αντιμετώπιση της οποίας δεν επαρκούν οι άμεσα διαθέσιμοι πόροι, μέσα και υλικά των φορέων διαχείρισης σε τοπικό, περιφερειακό ή εθνικό επίπεδο και απαιτείται η λήψη έκτακτων μέτρων αποκατάστασης ορισμένης χρονικής διάρκειας, έτσι όπως ορίζεται στο κείμενο θεσμικό πλαίσιο, από

τις κατευθυντήριες οδηγίες, τις εγκυκλίους και τις κανονιστικές πράξεις της διοίκησης, αναφορικά με την κήρυξη περιοχών σε κατάσταση έκτακτης ανάγκης πολιτικής προστασίας. Η κήρυξη μιας περιοχής σε κατάσταση έκτακτης ανάγκης πολιτικής προστασίας από φυσικές, τεχνολογικές και λοιπές καταστροφές αίρεται αυτοδικαίως με την πάροδο εξαμήνου, δύναται δε να ανανεώνεται με απόφαση του Γενικού Γραμματέα Πολιτικής Προστασίας, ύστερα από βεβαίωση των κατά περίπτωση αρμόδιων αποκεντρωμένων οργάνων πολιτικής προστασίας ότι εξακολουθούν να υφίστανται οι λόγοι κήρυξης, καθώς και με ειδική αιτιολογία για τους λόγους για τους οποίους οι επιπτώσεις από τις καταστροφές δεν έχουν ακόμη αντιμετωπισθεί,

- η κήρυξη μιας περιοχής σε Κατάσταση Έκτακτης Ανάγκης Πολιτικής Προστασίας, δεν συνδέεται με την διαδικασία οριοθέτησης μιας περιοχής ως πληγείσας από χιονοστιβάδα και δεν αποτελεί προϋπόθεση για την ενεργοποίηση ειδικότερων νομοθετικών ρυθμίσεων σχετικών με την καταβολή αποζημιώσεων και δανείων σε πληγέντες. Η διαδικασία για την οριοθέτηση μιας περιοχής ως πληγείσας από χιονοστιβάδα δρομολογείται.

- Η έκδοση αποφάσεων για την κήρυξη περιοχών σε Κατάσταση Έκτακτης Ανάγκης Πολιτικής Προστασίας από τον Γενικό Γραμματέα Πολιτικής Προστασίας δρομολογείται σύμφωνα με τις ισχύουσες κατευθυντήριες οδηγίες της ΓΓΠΠ.

Επισημαίνεται ότι για το Πυροσβεστικό Σώμα, η ΕΛ.ΑΣ. και το ΛΣ-ΕΛΑΚΤ, ως Σώματα Ασφαλείας που διέπονται από ειδικό θεσμικό πλαίσιο και κανονισμούς, η κινητοποίηση και μετακίνηση δυνάμεων σε περίπτωση συντελεσθείσας φυσικής ή/και τεχνολογικής καταστροφής προς αντιμετώπιση εκτάκτων αναγκών και διαχείρισης συνεπειών κατά το μέρος που τους αφορά και εμπλέκονται στο πλαίσιο της αποστολής τους, καθορίζεται από τον επιχειρησιακό τους σχεδιασμό και τις εκάστοτε αποφάσεις της φυσικής ηγεσίας τους και δεν συνδέεται με την έκδοση ή μη απόφασης κήρυξης μιας περιοχής σε Κατάσταση Έκτακτης Ανάγκης Πολιτικής Προστασίας. Επιπλέον η δράση των ανωτέρω φορέων δεν πρέπει να συγχέεται με την άμεση υποστήριξη του έργου τους από τους φορείς Κεντρικής Διοίκησης ή τους ΟΤΑ Α΄ και Β΄ Βαθμού (Δήμοι, Περιφέρειες) η οποία τους παρέχεται κατόπιν σχετικού αιτήματός του εκάστοτε Επικεφαλής Αξιοματικού. Το αυτό ισχύει και για τον τομέα υγείας (υγειονομικές μονάδες, ΕΚΑΒ, κλπ), ο οποίος κινητοποιείται για την παροχή βοήθειας με βάση τον σχεδιασμό του και ανεξαρτήτως της έκδοσης ή μη σχετικής απόφασης κήρυξης μιας περιοχής σε Κατάσταση Έκτακτης Ανάγκης Πολιτικής Προστασίας.

7.5 Πληρωμή δαπανών στο πλαίσιο δράσεων πολιτικής προστασίας

Θέματα που αφορούν το θεσμικό πλαίσιο που διέπει τη διαδικασία πληρωμής δαπανών Πολιτικής Προστασίας σε επίπεδο ΟΤΑ μετά τη δημοσίευση του Ν. 4412/2016 (ΦΕΚ 147 Α), αναφέρονται αναλυτικά στο 6748/9-10-2017 έγγραφο της Δ/σης Σχεδιασμού & Αντιμετώπισης Εκτάκτων Αναγκών της ΓΓΠΠ.

Ειδικότερα, σύμφωνα με το 2/86104/0026/11-09-2017 έγγραφο του Γενικού Λογιστηρίου του Κράτους (ΓΛΚ), κατ' ουσίαν εξακολουθούν να ισχύουν οι προϋποθέσεις που ορίζονταν στο 2/52145/0026/01-07-2014 έγγραφο του Γενικού Λογιστηρίου του Κράτους με ΑΔΑ.:7ΡΝΩΗ-ΨΟ2, στην περίπτωση προσφυγής στη διαδικασία της διαπραγμάτευσης χωρίς προηγούμενη δημοσίευση, όταν για λόγους κατεπείγουσας ανάγκης δεν είναι δυνατή η τήρηση των προβλεπόμενων προθεσμιών.

Επίσης, εξακολουθούν να ισχύουν τα διαλαμβανόμενα στο 2/52145/0026/01-07-2014 έγγραφο του Γενικού Λογιστηρίου του Κράτους για δαπάνες που πραγματοποιούνται εκτάκτως, καθώς και για τις

λοιπές δαπάνες του άρθρου 9 του Π.Δ. 80/16, στις οποίες ρητά προβλέπονται και οι δαπάνες πολιτικής προστασίας (άρθ. 9 παρ.4 Π.Δ. 80/16), για τις οποίες αναλαμβάνεται η υποχρέωση και δεσμεύεται η απαραίτητη πίστωση αμέσως μετά την παραλαβή του σχετικού λογαριασμού.

Στο πλαίσιο αυτό και έχοντας υπόψη τα 2/52145/0026/1-7-2014 και 2/86104/0026/11-09-2017 έγγραφα του Γενικού Λογιστηρίου του Κράτους, καθώς και το 48852/2014/19-05-2015 (ορθή επανάληψη 05-06-2015) έγγραφο της Δ/σης Οικονομικών Τ.Α του Υπουργείου Εσωτερικών, προκύπτει ότι το θεσμικό πλαίσιο που διέπει την πληρωμή δαπανών Πολιτικής Προστασίας των Περιφερειών ισχύει κατ' αναλογία και στους Δήμους.

Επομένως, οι οδηγίες και διευκρινίσεις που παρασχέθηκαν με το υπ. αριθμ. 2/52145/0026/01-07-2014 έγγραφο του Γενικού Λογιστηρίου του Κράτους με Α.Δ.Α.: 7PNΩΗ-ΨΟ2 εξακολουθούν να ισχύουν για τις Περιφέρειες και κατ' αναλογία και για τους Δήμους.

Περαιτέρω με το υπ αρθ. 2/86104/0026/11-09-2017 έγγραφο του Γενικού Λογιστηρίου του Κράτους διευκρινίζονται θέματα που αφορούν:

- στα νομοθετήματα που καταργήθηκαν με το Ν.4412/2016 και τις ισχύουσες πλέον διατάξεις,
- στη διαδικασία ηλεκτρονικών κληρώσεων βάσει της υπ. αριθ. 15299/17-03-2107 απόφασης του Υπουργού Μεταφορών και Υποδομών,
- στη διαδικασία προσδιορισμού της εκτιμώμενης αξίας,
- και στην καταχώρηση του αριθμού ανάληψης υποχρέωσης στο «ΚΗΜΔΗΣ», η οποία θεωρείται από το Γενικό Λογιστήριο του Κράτους ότι θα πρέπει να πραγματοποιείται αμέσως μετά την έκδοση της σχετικής απόφασης σύμφωνα και με το αρθ. 10, παρ.1β της Υ.Α. 57654/23-05-2017 (ΦΕΚ 1781 Β).

Επισημαίνεται ότι οι φορείς μπορούν να ανατρέχουν στην ιστοσελίδα της Ε.Α.Α.ΔΗ.ΣΥ. (Ενιαία Ανεξάρτητη Αρχή Δημοσίων Συμβάσεων) www.eaadhsy.gr, όπου στο πεδίο Νομοθεσία μπορούν να ανακτούν το νόμο 4412/2016, με ενσωματωμένες τις τροποποιήσεις του, καθώς και κατευθυντήριες οδηγίες ως προς την εφαρμογή του.

Επίσης σχετικά με το υπ. αριθ. 2/16861/0026 από 31-03-2017 έγγραφο του Γενικού Λογιστηρίου του Κράτους, στο οποίο υπάρχει αναφορά στο υπ.αριθμ. 2/86104/0026/11-09-2017 έγγραφο του Γενικού Λογιστηρίου του Κράτους, διευκρινίζεται ότι η σχετική αναφορά, αφορά το θεσμικό πλαίσιο που διέπει την πληρωμή δαπανών για την επείγουσα διαχείριση συμβάντων με επικίνδυνα απόβλητα, στο πλαίσιο εφαρμογής της ΚΥΑ 62952/5384/2016 (ΦΕΚ 4326 Β/30-12-2017).

Συμπερασματικά, για την πληρωμή εκτάκτων δαπανών που προκύπτουν από απρόβλεπτα γεγονότα όπως φυσικές, τεχνολογικές και λοιπές καταστροφές και όταν δεν είναι δυνατή η τήρηση των προθεσμιών που προβλέπονται από άλλες διαγωνιστικές διαδικασίες, υπάρχουν διαθέσιμα δύο «εργαλεία».

Το πρώτο εργαλείο είναι η διαδικασία της διαπραγμάτευσης, χωρίς προηγούμενη δημοσίευση, του άρθρου 32 του Ν 4412/2016 (ΦΕΚ 147 Α), το οποίο ακολουθείται για δημόσιες συμβάσεις έργων, προμηθειών και υπηρεσιών.

Το δεύτερο εργαλείο είναι το ΠΔ 80/16 (άρθρο 9), σύμφωνα με το οποίο η ανάληψη υποχρέωσης και η δέσμευση της απαραίτητης πίστωσης για τις δαπάνες που δεν μπορούν να προβλεφθούν (πχ δαπάνες πολιτικής προστασίας), αναλαμβάνονται αμέσως μετά τη γνωστοποίηση του ύψους της οφειλής πχ της παραλαβής του σχετικού λογαριασμού (ΓΛΚ 2/86104/0026/11-9-17). Οι οικονομικές εγκρίσεις δηλαδή που απαιτούνται γίνονται απολογιστικά.

Σημειώνεται ότι σύμφωνα με το άρθρο 23 του Ν. 4915/22 ΦΕΚ 63 Α με τίτλο «Άμεση αντιμετώπιση φυσικών καταστροφών από τους Ο.Τ.Α. α' και β' βαθμού» σε περίπτωση κήρυξης επαπειλούμενων περιοχών σε κατάσταση ειδικής κινητοποίησης πολιτικής προστασίας σύμφωνα με το άρθρο 26 του ν.4662/2020 (Α' 27), οι Ο.Τ.Α. α' και β' βαθμού στους οποίους ανήκουν οι περιοχές αυτές: α) Για χρονικό διάστημα που δεν δύναται να υπερβαίνει τους έξι (6) μήνες, με απόφαση του οικείου δημάρχου ή περιφερειάρχη μπορούν να αναθέτουν κάθε αναγκαία δημόσια σύμβαση προμήθειας, έργου ή υπηρεσίας για την αντιμετώπιση της κατάστασης, εντός των διαθέσιμων πιστώσεων του προϋπολογισμού τους, με τη διαδικασία της διαπραγμάτευσης χωρίς προηγούμενη δημοσίευση κατά την περ. (γ)της παρ. 2 του άρθρου 32 του ν. 4412/2016 (Α' 147). Η απόφαση του προηγούμενου εδαφίου αποτελεί δεσμευτική εισήγηση για την αναμόρφωση του προϋπολογισμού, η οποία εγκρίνεται υποχρεωτικά από το οικείο δημοτικό ή περιφερειακό συμβούλιο, στην πρώτη μετά από την ανάθεση συνεδρίασή του και σε κάθε περίπτωση εντός των διαθέσιμων πιστώσεων.

7.5.1 Οδηγός χρήσης της Διαδικασίας Απευθείας Ανάθεσης (άρθρο 118 Ν.4412/2016) για την Πληρωμή Δαπανών Πολιτικής Προστασίας

Οι παρούσες οδηγίες έχουν σκοπό να υποβοηθήσουν τους ΟΤΑ Α' & Β' Βαθμού στην περίπτωση που δεν δύνανται να ικανοποιήσουν τις απαιτούμενες ενέργειες για τη δρομολόγηση δράσεων πολιτικής προστασίας με ίδια μέσα και απαιτείται να καταφύγουν στην υλοποίηση της διαδικασίας απευθείας ανάθεσης σε εξωτερικό ανάδοχο.

Στο πλαίσιο αυτό, και για υπηρεσίες που πρέπει να υλοποιηθούν κατά τη διάρκεια ή αμέσως μετά την εκδήλωση έντονων καιρικών φαινομένων (χιονόπτωση, παγετός) οι αναθέτουσες αρχές μπορούν να προσφεύγουν στις διαδικασίες της απευθείας ανάθεσης του άρθρου 118 του Ν. 4412/2016 (ΦΕΚ 147 Α), εφόσον η εκτιμώμενη αξία της σύμβασης, εκτός ΦΠΑ, δεν υπερβαίνει τις 20.000€.

Σύμφωνα με το άρθρο 2 περ. 31 του Ν. 4412/2016 ως «απευθείας ανάθεση» νοείται η διαδικασία ανάθεσης χωρίς εκ των προτέρων δημοσιότητα, στο πλαίσιο της οποίας οι αναθέτουσες αρχές/αναθέτοντες φορείς αναθέτουν στον οικονομικό φορέα της επιλογής τους, κατόπιν έρευνας αγοράς και διαβούλευσης με έναν ή περισσότερους οικονομικούς φορείς, σύμφωνα με τα οριζόμενα στο άρθρο 118 του Ν. 4412/2016.

Κρίσιμοι παράμετροι, που πρέπει να λαμβάνονται υπόψη για την επιλογή της διαδικασίας απευθείας ανάθεσης για την πληρωμή δαπανών πολιτικής προστασίας, είναι οι εξής:

A. Πιστοποίηση έκτακτης ανάγκης

Η απευθείας ανάθεση κατεπειγουσών απλών τεχνικών εργασιών (σωστικές εργασίες), δεν προϋποθέτει την έκδοση Απόφασης Κήρυξης σε κατάσταση Έκτακτης Ανάγκης Πολιτικής Προστασίας από τον Γενικό Γραμματέα Πολιτικής Προστασίας.

Το γεγονός ότι από την έκτακτη ανάγκη, που έχει δημιουργηθεί κατά τη διάρκεια ή αμέσως μετά την εκδήλωση έντονων καιρικών φαινομένων (χιονόπτωση, παγετός), προκύπτει άμεσος κίνδυνος βλάβης της περιουσίας και της ζωής των πολιτών, της οικονομίας, των υποδομών, του περιβάλλοντος και

πρέπει να πραγματοποιηθούν άμεσες ενέργειες προς άρση αυτών των δυσμενών συνεπειών, μέσω κατεπειγουσών απλών τεχνικών εργασιών (σωστικές εργασίες), δύναται να αποδεικνύεται με πιστοποίηση από την αρμόδια Αστυνομική Αρχή, την αρμόδια Πυροσβεστική Υπηρεσία, με το Δελτίο ΕΜΥ Επιδείνωσης Καιρού κ.λ.π.

Περαιτέρω σύμφωνα με το άρθρο 58, παρ.2. Ν.3852/2010 «Όταν δημιουργείται άμεσος και προφανής κίνδυνος ή απειλείται άμεση ζημία των δημοτικών συμφερόντων από την αναβολή λήψης απόφασης, ο Δήμαρχος μπορεί να αποφασίσει για θέματα που ανήκουν στην αρμοδιότητα της οικονομικής ή της επιτροπής ποιότητας ζωής. Στην περίπτωση αυτή οφείλει να υποβάλει προς έγκριση τη σχετική απόφασή του κατά την επόμενη συνεδρίαση της αντίστοιχης επιτροπής». Επίσης σύμφωνα με το άρθρο 159 παρ.2. του Ν.3852/2010 «Ο Περιφερειάρχης μπορεί, κατ' εξαίρεση, να αποφασίσει για θέματα που ανήκουν στην αρμοδιότητα της οικονομικής επιτροπής όταν δημιουργείται άμεσος κίνδυνος βλάβης των συμφερόντων της περιφέρειας από την αναβολή λήψης απόφασης. Στην περίπτωση αυτή ο περιφερειάρχης οφείλει να υποβάλει προς έγκριση τη σχετική απόφαση του κατά την επόμενη συνεδρίαση της οικονομικής επιτροπής.»

Β. Κατεπείγουσες απλές τεχνικές εργασίες (σωστικές εργασίες) και δαπάνες πολιτικής προστασίας

Οι δαπάνες που προκαλούνται για κατεπείγουσες απλές τεχνικές εργασίες (σωστικές εργασίες) εντάσσονται στις κατ' εξαίρεση δαπάνες που πραγματοποιούνται εκτάκτως (δαπάνες για τις οποίες από τη φύση τους δεν είναι δυνατή η τήρηση της διαδικασίας του άρθρου 4 του Π.Δ 80/2016), σύμφωνα με το άρθρο 9, παρ. 4 του Π.Δ 80/2016, το οποίο ρητά προβλέπει ότι η ανάληψη υποχρέωσης και η δέσμευση της απαραίτητης πίστωσης για τις δαπάνες που δεν μπορούν να προβλεφθούν (π.χ. δαπάνες πολιτικής προστασίας), αναλαμβάνονται αμέσως μετά τη γνωστοποίηση του ύψους της οφειλής π.χ. της παραλαβής του σχετικού λογαριασμού (ΓΛΚ 2/86104/0026/11-9-17). Οι οικονομικές εγκρίσεις δηλαδή που απαιτούνται γίνονται απολογιστικά. Στην απόφαση ανάληψης, υποχρέωσης θα πρέπει να γίνεται σαφής αναφορά στη συγκεκριμένη δραστηριότητα που εξυπηρετεί από την πραγματοποίηση της δαπάνης (ύψος ποσού, διάρκεια γεγονότος, παρεχόμενη υπηρεσία κ.λ.π).

Γ. Δήμοι και Περιφέρειες ως Αναθέτουσες Αρχές

Οι Δήμοι και οι Περιφέρειες αποτελούν σύμφωνα με το άρθρο 2, παρ. 1, περ. 2 & 3 και Παράρτημα Ι του Προσαρτήματος Α' του Ν. 4412/2016 «μη Κεντρικές Αναθέτουσες Αρχές».

Μη Κεντρικές Αναθέτουσες Αρχές, κατά την έννοια του άρθρου 2 παρ. 1 περίπτωση 3 του Ν.4412/2016, νοούνται όλες οι αναθέτουσες αρχές που δεν είναι ΚΑΑ (Κεντρικές Αναθέτουσες Αρχές).

Δ. Διαδικασία απευθείας ανάθεσης του άρθρου 118 του Ν. 4412/2016

- Τεχνική επάρκεια

Σύμφωνα με το άρθρο 44 του Ν.4412/2016 απαραίτητη προϋπόθεση για τη διεξαγωγή της διαδικασίας σύναψης, την εποπτεία και την επίβλεψη δημόσιας σύμβασης έργου ή μελέτης είναι η Τεχνική επάρκεια αναθετουσών αρχών στις δημόσιες συμβάσεις έργων και μελετών.

Σε περίπτωση που η τεχνική υπηρεσία θεωρείται υπηρεσία που δεν έχει τεχνική επάρκεια, η διεξαγωγή της διαδικασίας σύναψης, η εποπτεία και η επίβλεψη των δημοσίων συμβάσεων, έργων ή μελετών αρμοδιότητάς της διενεργούνται με προγραμματική σύμβαση από την τεχνική υπηρεσία του

εποπτεύοντος την αναθέτουσα αρχή φορέα ή της οικείας περιφέρειας ή από άλλη τεχνική υπηρεσία φορέων της Γενικής Κυβέρνησης της περίπτωσης β' της παρ.1 του άρθρου 14 του ν. 4270/2014 (Α' 143).

Ειδικά για τις τεχνικές υπηρεσίες Δήμων ή των Περιφερειών που δεν έχουν τεχνική επάρκεια ή έχουν τεχνική επάρκεια, αλλά καλούνται να υλοποιήσουν μελέτες και έργα, για τις ανάγκες των οποίων δεν έχουν το απαιτούμενο τεχνικό προσωπικό, μπορούν, ύστερα από βεβαίωση του Προϊσταμένου της οικείας τεχνικής υπηρεσίας ή, σε περίπτωση έλλειψης αυτού, ύστερα από βεβαίωση Δημάρχου ή του Περιφερειάρχη, να συνάπτουν προγραμματική σύμβαση κατά τις διατάξεις των άρθρων 12 και 44 του Ν. 4412/2016 (Α' 147) με την Ελληνική Εταιρεία Τοπικής Ανάπτυξης και Αυτοδιοίκησης, τους Αναπτυξιακούς Οργανισμούς Τοπικής Αυτοδιοίκησης, τα Δίκτυα Δήμων, τον Οργανισμό Ανάπτυξης Κρήτης ΑΕ και τη Μονάδα Οργάνωσης Διαχείρισης ΑΕ (ΜΟΔ ΑΕ), εφόσον οι εν λόγω φορείς διαθέτουν τεχνικές υπηρεσίες με την απαιτούμενη τεχνική επάρκεια.

- Αρμόδια όργανα για τη διενέργεια της διαδικασίας

Η απευθείας ανάθεση διενεργείται από τις αρμόδιες υπηρεσίες της αναθέτουσας αρχής, χωρίς να απαιτείται η συγκρότηση συλλογικού οργάνου (Δημοτικού ή Περιφερειακού Συμβουλίου) για το σκοπό αυτό (άρθρο 118, παρ.2 του Ν.4412/2016).

Επομένως για την εκκίνηση της διαδικασίας ανάθεσης δημόσιας σύμβασης έργου, προμήθειας ή γενικής υπηρεσίας απαιτείται απόφαση Δημάρχου ή απόφαση του Περιφερειάρχη χωρίς προηγούμενη απόφαση του συμβουλίου (άρθρο 209 παρ.9 του Ν.3463/2006, όπως τροποποιήθηκε από την περίπτ. 38 της παρ. 1 του άρθρου 377 του Ν. 4412/2016).

- Προθεσμίες

Χρονικό σημείο έναρξης της διαδικασίας είναι η ημερομηνία αποστολής προς τους οικονομικούς φορείς της πρώτης πρόσκλησης υποβολής προσφοράς ή της πρώτης πρόσκλησης συμμετοχής σε διαπραγμάτευση.

Η πρόσκληση δεν απαιτείται να αναρτηθεί στο ΚΗΜΔΗΣ (άρθρο 120 παρ.3 Ν.4412/2016).

- Εκτιμώμενη αξία- χρηματικό όριο
 - Η προσφυγή στη διαδικασία αυτή επιτρέπεται όταν η εκτιμώμενη αξία της σύμβασης, εκτός ΦΠΑ, δεν υπερβαίνει τις 20.000€.
 - Μπορούν να ανατεθούν από κάθε αναθέτουσα αρχή κατ' έτος, μία ή περισσότερες συμβάσεις, συνολικού προϋπολογισμού μέχρι ποσοστού δέκα τοις εκατό (10%) των πιστώσεων της αναθέτουσας αρχής κατ' έτος, για ανάθεση συμβάσεων έργων, μελετών και παροχής τεχνικών και λοιπών επιστημονικών υπηρεσιών, αντίστοιχα. Συμβάσεις που συνάπτονται κατά παράβαση των ανωτέρω είναι άκυρες και δεν παράγουν έννομα αποτελέσματα.
 - Δυνατότητες χρηματοδότησης, που χρησιμοποιούνται στη διαδικασία απευθείας ανάθεσης, μπορούν να προέρχονται από ίδιους πόρους, Κεντρικούς Αυτοτελείς πόρους (ΚΑΠ) κλπ ή από Επιχειρησιακά Προγράμματα ή άλλες χρηματοδοτικές πηγές, όπως ΤΠ&Δ, ΠΔΕ, Πράσινο Ταμείο.
- Κανόνες δημοσιότητας

- Οι αναθέτουσες αρχές/αναθέτοντες φορείς έχουν την ευχέρεια να απευθύνονται σε συγκεκριμένους οικονομικές φορείς της επιλογής τους.

Η ευχέρεια αυτή δεν αποκλείει την πιθανότητα άλλος οικονομικός φορέας να υποβάλει προσφορά στο πλαίσιο της διαδικασίας της απευθείας ανάθεσης. Στην περίπτωση αυτή, η αναθέτουσα αρχή/αναθέτων φορέας θα πρέπει να εξετάσει και την εν λόγω προσφορά.

- Μετά την έκδοση της απόφασης απευθείας ανάθεσης, η αναθέτουσα αρχή δημοσιεύει αυτή στο ΚΗΜΔΗΣ, σύμφωνα με την παρ. 3 του άρθρου 38 του ν. 4412/2016
- Ειδικά για τις δημόσιες συμβάσεις έργων, μελετών και παροχής τεχνικών και λοιπών συναφών επιστημονικών υπηρεσιών, στην παρ. 5 του άρθρου 118 του Ν.4412/2016 προβλέπεται κάθε αναθέτουσα αρχή, προκειμένου να προβεί στη διαδικασία της απευθείας ανάθεσης, να δημοσιεύει μία φορά κατ' έτος και για διάστημα είκοσι ημερών πρόσκληση για την κατάρτιση καταλόγων ενδιαφερομένων ανά κατηγορίες έργων/μελετών.
- Στην πρόσκληση η Αναθέτουσα Αρχή μπορεί να ζητεί από τους ενδιαφερόμενους να πληρούν απαιτήσεις ειδικής τεχνικής ικανότητας για την εγγραφή τους στους καταλόγους (άρθρο 118, παρ.5, Ν. 4412/2016). Στους καταλόγους εγγράφονται τουλάχιστον τρεις (3) ενδιαφερόμενοι, διαφορετικά ο κατάλογος δεν ισχύει.

- Περιεχόμενο απόφασης απευθείας ανάθεσης

Η απόφαση ανάθεσης περιέχει κατ' ελάχιστο (άρθρο 118, παρ.3, Ν. 4412/2016):

- την επωνυμία και τα στοιχεία επικοινωνίας της αναθέτουσας αρχής,
- περιγραφή του αντικειμένου της σύμβασης και την αξία της,
- όνομα και στοιχεία επικοινωνίας του οικονομικού φορέα στον οποίο ανατίθεται η σύμβαση,
- κάθε άλλη πληροφορία που η αναθέτουσα αρχή κρίνει απαραίτητη

Αν παραβιασθεί η υποχρέωση για τα ανωτέρω, η σύμβαση είναι αυτοδίκαια άκυρη.

- Ειδικότερες περιπτώσεις

- Κατ' εξαίρεση, στην περίπτωση ορεινών ή νησιωτικών δήμων, και όταν έπειτα από τη σχετική πρόσκληση της αναθέτουσας αρχής δεν είναι δυνατή η κατάρτιση καταλόγου με τουλάχιστον τρεις (3) οικονομικούς φορείς, τότε η αναθέτουσα αρχή μπορεί να προβεί στη διαδικασία της απευθείας ανάθεσης σύμβασης έργου, μελέτης ή παροχής τεχνικών και λοιπών συναφών επιστημονικών υπηρεσιών χωρίς κλήρωση
- Η διαγωνιστική διαδικασία της απευθείας ανάθεσης του άρθρου 118 Ν.4412/2016 μπορεί να ολοκληρωθεί έστω κι αν έχει υποβληθεί μόνο μία προσφορά σύμφωνα με το άρθρο 106 του Ν. 4412/2016, όπου και ορίζονται οι περιπτώσεις ματαίωσης διαγωνιστικών διαδικασιών. Σύμφωνα με το άρθρο 106 του Ν. 4412/2016 δεν προβλέπεται ως λόγος ματαίωσης η υποβολή μίας και μόνο προσφοράς, οπότε, στην περίπτωση αυτή, οι διαγωνιστικές διαδικασίες ολοκληρώνονται κανονικά. Υφίσταται δυνατότητα ματαίωσης (με ειδικά αιτιολογημένη απόφαση της αναθέτουσας αρχής), εφόσον η μοναδική προσφορά κριθεί ως μη συμφέρουσα από οικονομική άποψη, βάσει του άρθρου 106, παρ. 2, περ. δ'10 του Ν. 4412/2016

**ΜΕΡΟΣ VIII
ΥΠΟΣΤΗΡΙΞΗ
ΚΑΙ
ΕΞΕΛΙΞΗ ΣΧΕΔΙΟΥ**

- Για την επιλογή του αναδόχου διενεργείται δημόσια ηλεκτρονική κλήρωση από επιτροπή που ορίζεται από την αναθέτουσα αρχή, μεταξύ αυτών που περιλαμβάνονται στον ανωτέρω κατάλογο
- Μετά την υπογραφή της σύμβασης, ο ανάδοχος διαγράφεται υποχρεωτικά από τον κατάλογο της ηλεκτρονικής κλήρωσης και δεν συμμετέχει στις επόμενες κληρώσεις του έτους.

7.6 Επίταξη προσωπικών υπηρεσιών για την αντιμετώπιση επείγουσας κοινωνικής ανάγκης από θεομηνία

Θέματα που σχετίζονται με την επίταξη προσωπικών υπηρεσιών και επίταξη κινητών και ακίνητων πραγμάτων για την αντιμετώπιση επείγουσας κοινωνικής ανάγκης από θεομηνία ή ανάγκης που μπορεί να θέσει σε κίνδυνο τη δημόσια υγεία, ρυθμίζονται με το άρθρο 1 του Νόμου 4325/15 (ΦΕΚ 47/Α'/2015), με ισχύ από την 11η-05-2015, το άρθρο 41 του Ν. 3536/2007 (42/Α'/2007) και το Ν.Δ.17/1974 (236/Α'/1974), όπως τροποποιήθηκαν και ισχύουν .

Σύμφωνα με τα ανωτέρω η επίταξη προσωπικών υπηρεσιών επιτρέπεται αποκλειστικά σε περίπτωση πολέμου ή επιστράτευσης ή επείγουσας κοινωνικής ανάγκης από θεομηνία ή ανάγκης που μπορεί να θέσει σε κίνδυνο τη δημόσια υγεία.

Οι ανωτέρω διατάξεις εφαρμόζονται κατόπιν απόφασης του Πρωθυπουργού, ύστερα από αιτιολογημένη εισήγηση του Υπουργού στην αρμοδιότητα του οποίου ανήκει η αντιμετώπιση της αιτίας που προκάλεσε ανάγκη από τις αναφερόμενες παραπάνω. Με την απόφαση του Πρωθυπουργού εξουσιοδοτούνται οι Υπουργοί ή Περιφερειάρχες να προβαίνουν, με απόφασή τους, σε επίταξη προσωπικών υπηρεσιών (άρθρ. 1 του Ν. 4325/15).

Η Δ/ση Σχεδιασμού & Αντιμετώπισης Εκτάκτων Αναγκών της ΓΓΠΠ, με το 3854/10-06-2015 έγγραφό της, έχει ήδη ενημερώσει σχετικά τις αρμόδιες οργανικές μονάδες Πολιτικής Προστασίας των Περιφερειών και των Δήμων της χώρας, καθώς και εμπλεκόμενους φορείς σε κεντρικό επίπεδο (Α/ΕΛ.ΑΣ., Α.Π.Σ., Α/Λ.Σ.-ΕΛ.ΑΚΤ., ΕΚΑΒ, κλπ).

ΜΕΡΟΣ VIII. ΥΠΟΣΤΗΡΙΞΗ & ΕΞΕΛΙΞΗ ΣΧΕΔΙΟΥ

8.1 Εκπαίδευση

Η εκπαίδευση των επιχειρησιακών ομάδων σε τακτικό επίπεδο σχεδιάζεται από τις αρμόδιες Δ/σεις του Αρχηγείου Πυροσβεστικού Σώματος, του Αρχηγείου Ελληνικής Αστυνομίας, του Αρχηγείου Λιμενικού Σώματος και Ελληνικής Ακτοφυλακής και του ΕΚΑΒ λαμβάνοντας υπόψη τους κινδύνους από την εκδήλωση χιονοπτώσεων και παγετού. Για τους υπόλοιπους Φορείς που εμπλέκονται σε δράσεις πολιτικής προστασίας είναι δυνατή η εκπαίδευσή τους μέσω σχετικών εκπαιδύσεων που διοργανώνονται από τους ίδιους φορείς με την συμμετοχή στελεχών της ΓΓΠΠ κατόπιν σχετικού αιτήματος.

8.2 Έλεγχος Σχεδίου - Ασκήσεις

Για τον έλεγχο του Σχεδίου πραγματοποιούνται ασκήσεις από τους εμπλεκόμενους Φορείς σύμφωνα με τη σχετική νομοθεσία (Ν.3013/2002, όπως έχει τροποποιηθεί και ισχύει) και σύμφωνα με τις κατευθυντήριες οδηγίες της ΓΓΠΠ για τον έλεγχο των διαδικασιών και σχεδίων που συντάσσονται σε εφαρμογή της ΥΑ 1299/2003 «ΞΕΝΟΚΡΑΤΗΣ».

Με σκοπό την υποβοήθηση των φορέων Πολιτικής Προστασίας στη διεξαγωγή ασκήσεων πολιτικής προστασίας, η ΓΓΠΠ το 2020 εξέδωσε σχετικές κατευθυντήριες οδηγίες με το 532/23-01-2020 έγγραφό της «Κατευθυντήριες Οδηγίες για τον Σχεδιασμό και τη Διεξαγωγή Ασκήσεων Πολιτικής Προστασίας» (ΑΔΑ: ΩΕ2Ψ46ΜΤΛΒ-Γ95).

8.2.1 Διενέργεια Ασκήσεων Πολιτικής Προστασίας σε επίπεδο Δήμων και Περιφερειών της χώρας

Ο σχεδιασμός και η διεξαγωγή ασκήσεων Πολιτικής Προστασίας για την αντιμετώπιση κινδύνων από την εκδήλωση χιονοπτώσεων και παγετού σε τακτά χρονικά διαστήματα, συνιστά την πιο ασφαλή μέθοδο για την τακτική και σε βάθος δοκιμασία, εκπαίδευση και αξιολόγηση της επιχειρησιακής ετοιμότητας, επάρκειας, αλλά και του επιτυχούς συντονισμού των φορέων σε δράσεις αντιμετώπισης εκτάκτων αναγκών και άμεσης/βραχείας διαχείρισης των συνεπειών από την εκδήλωση χιονοπτώσεων και παγετού.

Στο πλαίσιο αυτό **μετά την ολοκλήρωση του Σχεδίου Αντιμετώπισης Εκτάκτων Αναγκών και Άμεσης/Βραχείας Διαχείρισης των Συνεπειών από την Εκδήλωση Χιονοπτώσεων και Παγετού της Περιφέρειας**, με εντολή του Περιφερειάρχη, οι Δ/σεις Πολιτικής Προστασίας των Περιφερειών καλούνται να προγραμματίζουν σε ετήσια βάση μια άσκηση ετοιμότητας για την αντιμετώπιση εκτάκτων αναγκών και την άμεση/βραχεία διαχείριση των συνεπειών από την εκδήλωση χιονοπτώσεων και παγετού, βάσει του ανωτέρω σχεδίου.

Ομοίως, μετά την ολοκλήρωση του Σχεδίου Αντιμετώπισης Εκτάκτων Αναγκών και Άμεσης/Βραχείας Διαχείρισης των Συνεπειών από την Εκδήλωση Χιονοπτώσεων και Παγετού του Δήμου, με εντολή των Δημάρχων, τα γραφεία Πολιτικής Προστασίας των Δήμων καλούνται να προγραμματίζουν σε ετήσια βάση μια άσκηση ετοιμότητας για την αντιμετώπιση εκτάκτων αναγκών και την άμεση/βραχεία διαχείριση των συνεπειών από την εκδήλωση χιονοπτώσεων και παγετού, βάσει του ανωτέρω σχεδίου.

Οι ασκήσεις αυτές θα πρέπει να εστιάζουν κατά κύριο λόγο σε θέματα κατανομής ρόλων και αρμοδιοτήτων των υπηρεσιών της Περιφέρειας ή των Δήμων, αντίστοιχα, με στόχο την επαύξηση της διαλειτουργικότητας και συνεργασίας όλων των οργανικών μονάδων των Περιφερειών ή των

Δήμων, αντίστοιχα, στο πλαίσιο του θεσμικού τους ρόλου στην αντιμετώπιση κινδύνων από την εκδήλωση χιονοπτώσεων και παγετού.

Τονίζεται ότι σε αρχικό στάδιο οι ασκήσεις αυτές θα πρέπει να επικεντρώνονται μόνο στην άσκηση των οργανικών μονάδων και υπηρεσιών των Περιφερειών ή των Δήμων, για τη βελτίωση του σχεδιασμού τους στην αντιμετώπιση εκτάκτων αναγκών και την άμεση/βραχεία διαχείριση των συνεπειών από την εκδήλωση χιονοπτώσεων και παγετού, χωρίς την εμπλοκή άλλων φορέων και υπηρεσιών (ΕΛ.ΑΣ., Π.Σ., ΕΚΑΒ, κλπ).

Σε δεύτερο στάδιο θα κληθούν να συμμετέχουν στις ανωτέρω ασκήσεις και οι λοιποί εμπλεκόμενοι φορείς σε επίπεδο Περιφέρειας ή Δήμου αντίστοιχα (διυπηρεσιακή άσκηση), στο πλαίσιο συντονισμού και διαλειτουργικότητας μεταξύ τους, για υλοποίηση δράσεων που συνδέονται με την αντιμετώπιση εκτάκτων αναγκών και την άμεση/βραχεία διαχείριση των συνεπειών από την εκδήλωση χιονοπτώσεων και παγετού.

Η Δ/νση Σχεδιασμού & Αντιμετώπισης Εκτάκτων Αναγκών της ΓΓΠΠ δύναται να συνδράμει στον σχεδιασμό, διεξαγωγή και αποτίμηση των ανωτέρω ασκήσεων Πολιτικής Προστασίας σε επίπεδο Περιφέρειας και Δήμου, κατόπιν σχετικού αιτήματος.

8.3 Αναθεώρηση & Επικαιροποίηση Σχεδίου

Η διαδικασία της αναθεώρησης & επικαιροποίησης του Σχεδίου Αντιμετώπισης Εκτάκτων Αναγκών και Άμεσης/Βραχείας Διαχείρισης των Συνεπειών από την Εκδήλωση Χιονοπτώσεων και Παγετού αναφέρεται σε ουσιαστικές αλλαγές στο Σχέδιο και γίνεται εφόσον συντρέχει τουλάχιστον ένας από τους παρακάτω λόγους:

- νέες νομοθετικές ρυθμίσεις που επηρεάζουν τις αρμοδιότητες των εμπλεκόμενων στο Σχέδιο Δ/σεων του Φορέα Σχεδίασης ή άλλων Φορέων με τους οποίους αυτός συνεργάζεται
- ίδρυση Φορέων που εμπλέκονται στην διαχείριση της έκτακτης ανάγκης,
- νέες θεσμικές εθνικές, κοινοτικές ή διεθνείς υποχρεώσεις,
- νέα ανάλυση κινδύνου,
- αποτιμήσεις ασκήσεων στις οποίες συνιστώνται αλλαγές στο Σχέδιο.

Η διαδικασία της επικαιροποίησης αναφέρεται στον έλεγχο και ενδεχόμενη αλλαγή συγκεκριμένων στοιχείων του Σχεδίου που δεν επηρεάζουν το σκοπό, τους στόχους του Σχεδίου ή την ιδέα επιχειρήσεων. Ενδεικτικός κατάλογος των στοιχείων που πρέπει να επικαιροποιούνται είναι:

- Στοιχεία επικοινωνίας επιχειρησιακά εμπλεκόμενων υπηρεσιών του Φορέα Σχεδίασης
- Μνημόνια ενεργειών που προβλέπονται στο Σχέδιο
- Διαδικασίες και υποδείγματα εντύπων
- Στοιχεία δημιουργηθέντων νέων υποδομών (κυκλοφοριακών και άλλων).

8.4 Τήρηση στοιχείων ειδικού φακέλου καταστροφής

Η Γενική Γραμματεία Πολιτικής Προστασίας, σύμφωνα με το άρθρο 29 παρ.3 του Ν.4662/2020, έχει την ευθύνη τήρησης Ειδικού Φακέλου Καταστροφής, για κάθε μεγάλης έντασης καταστροφή, στον οποίο περιέχονται τα στοιχεία του συνόλου των ενεργειών, στο πλαίσιο του αντίστοιχου σχεδιασμού, για την αντιμετώπιση των καταστροφών κατά την εκδήλωση των φαινομένων, καθώς και για την αποκατάσταση των ζημιών από τις υπηρεσίες των αρμοδίων Υπουργείων.

**ΜΕΡΟΣ ΙΧ
ΠΕΡΙΒΟΛΗ-ΕΜΦΑΝΙΣΗ
ΥΠΑΛΛΗΛΩΝ ΠΟΛΙΤΙΚΗΣ
ΠΡΟΣΤΑΣΙΑΣ ΣΕ
ΕΠΙΧΕΙΡΗΣΕΙΣ**

**ΜΕΡΟΣ ΙΧ. ΠΕΡΙΒΟΛΗ-ΕΜΦΑΝΙΣΗ ΥΠΑΛΛΗΛΩΝ ΠΟΛΙΤΙΚΗΣ ΠΡΟΣΤΑΣΙΑΣ ΣΕ
ΕΠΙΧΕΙΡΗΣΕΙΣ**

Η παρουσία υπαλλήλων Πολιτικής Προστασίας στον τόπο μιας καταστροφής, με πολιτική περιβολή, δεν δηλώνει την ιδιότητά τους. Αυτό έχει σαν αποτέλεσμα, σε επιχειρησιακό επίπεδο να χάνεται αρκετές φορές πολύτιμος χρόνος μέχρι την ταυτοποίησή τους, από υπηρεσιακούς παράγοντες και κυρίως να περνά απαρατήρητη η παρουσία τους από πολίτες οι οποίοι αγνοούν κατά κανόνα εντολές ή παραινήσεις τους. Σύμφωνα με το 4678/22-11-2004 έγγραφο ΓΓΠΠ, τα επιχειρησιακά μπουφάν Πολιτικής Προστασίας θα πρέπει να έχουν την ακόλουθη μορφή:

Εικόνα 1. Επιχειρησιακά μπουφάν Πολιτικής Προστασίας



Επιχειρησιακά γιλέκα Πολιτικής Προστασίας

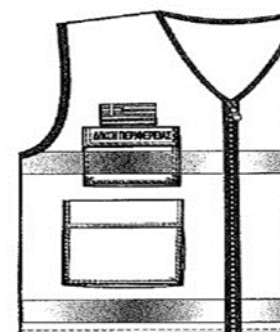

Εικόνα 2.

Αναλυτικές προδιαγραφές για την εμφάνιση των επιχειρησιακών μπουφάν και γιλέκων Πολιτικής Προστασίας δίνονται στο 4678/22-11-2004 έγγραφο ΓΓΠΠ.

Για τους εργαζόμενους στις οργανικές μονάδες Πολιτικής Προστασίας (Δ/νσεις, Τμήματα και Γραφεία) πέραν των επιχειρησιακών μπουφάν και γιλέκων, όταν αυτοί μεταβαίνουν στο τόπο της καταστροφής στο πλαίσιο του συντονιστικού τους ρόλου, θα πρέπει να λαμβάνονται όλα τα μέτρα που θα εξασφαλίζουν την υγεία και την ασφάλεια τους, καθώς και να τους παρέχονται όλα τα ενδεικνύμενα μέσα ατομικής προστασίας (ΜΑΠ), σύμφωνα με την ΚΥΑ 43726/2019 (ΦΕΚ 2208/Β'/2019).

ΜΕΡΟΣ Χ
ΕΓΚΡΙΣΗ ΚΑΙ ΕΝΑΡΞΗ
ΙΣΧΥΟΣ ΤΟΥ ΣΧΕΔΙΟΥ

ΜΕΡΟΣ Χ. ΕΓΚΡΙΣΗ ΚΑΙ ΕΝΑΡΞΗ ΙΣΧΥΟΣ ΤΟΥ ΣΧΕΔΙΟΥ

Η ισχύς του παρόντος σχεδίου Αντιμετώπισης Εκτάκτων Αναγκών και Άμεσης/Βραχείας Διαχείρισης των Συνεπειών από την Χιονοπτώσεων και Παγετού, αρχίζει από την ημερομηνία έγκρισής του από το Περιφερειακό Συμβούλιο της Περιφέρειας Θεσσαλίας, αφού προηγηθεί η εισήγηση της Εκτελεστικής Επιτροπής του ανωτέρω σχεδίου στο Περιφερειακό Συμβούλιο, το οποίο και το εγκρίνει σύμφωνα με τα άρθρα 174 και 163 του Ν.3852/2010 .

Με την έκδοση του παρόντος, παλαιότερα Σχέδια παύουν να ισχύουν.

ΕΓΚΡΙΝΕΤΑΙ

Ο ΠΕΡΙΦΕΡΕΙΑΡΧΗΣ

ΔΗΜΗΤΡΙΟΣ ΚΟΥΡΕΤΑΣ

ΠΑΡΑΡΤΗΜΑΤΑ

ΠΑΡΑΡΤΗΜΑ Α. ΧΑΡΤΟΓΡΑΦΙΚΟ ΥΛΙΚΟ

|

Χάρτης 1. Όρια επιχειρησιακής ευθύνης των Πυροσβεστικών Υπηρεσιών

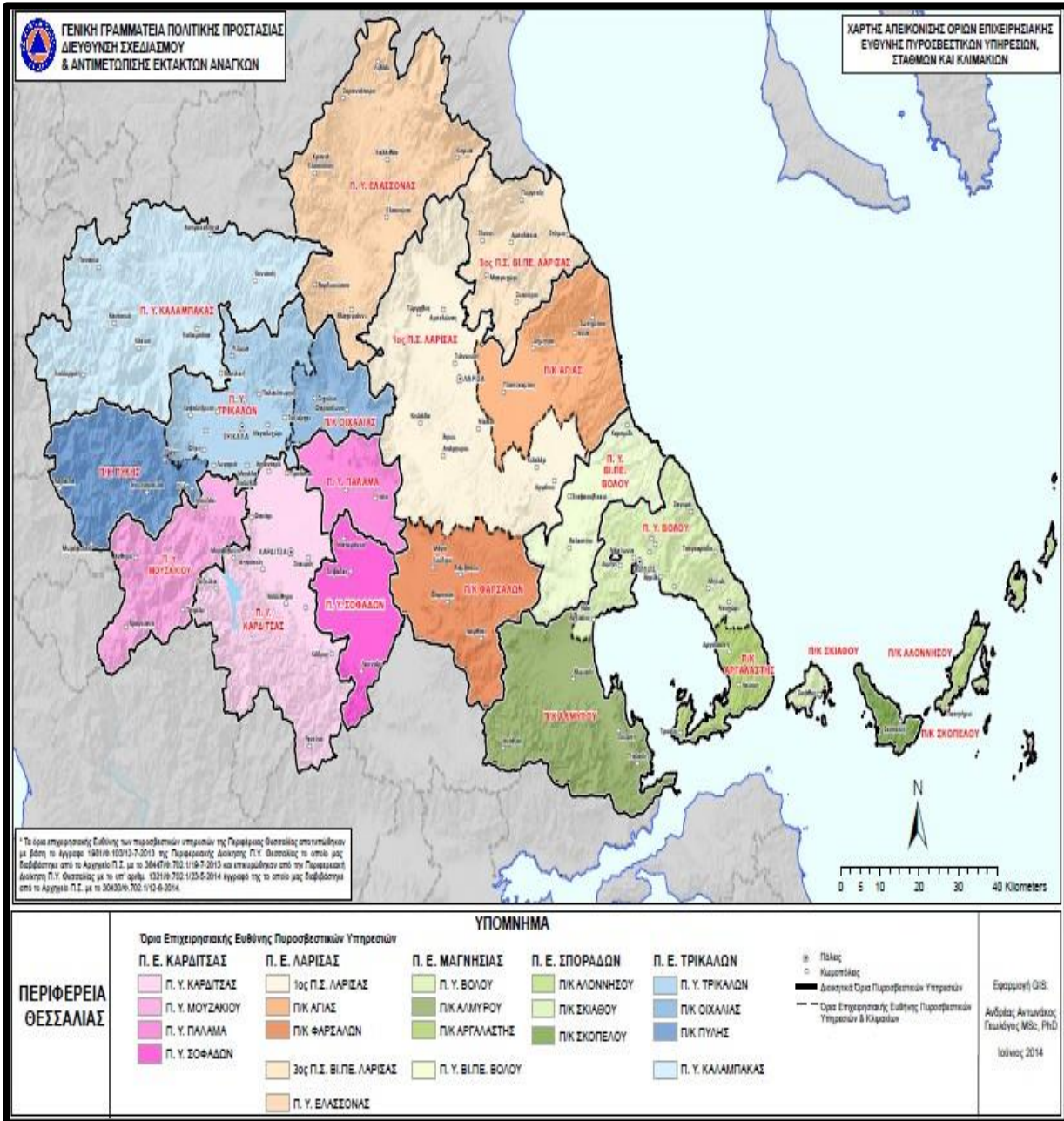

Χάρτης 2.
Χάρτης ορίων
επιχειρησιακ
ής ευθύνης
των
Πυροσβεστικ
ών
Υπηρεσιών σε
αντιπαραβολή
με τα
διοικητικά
όρια των
Δασικών
Υπηρεσιών

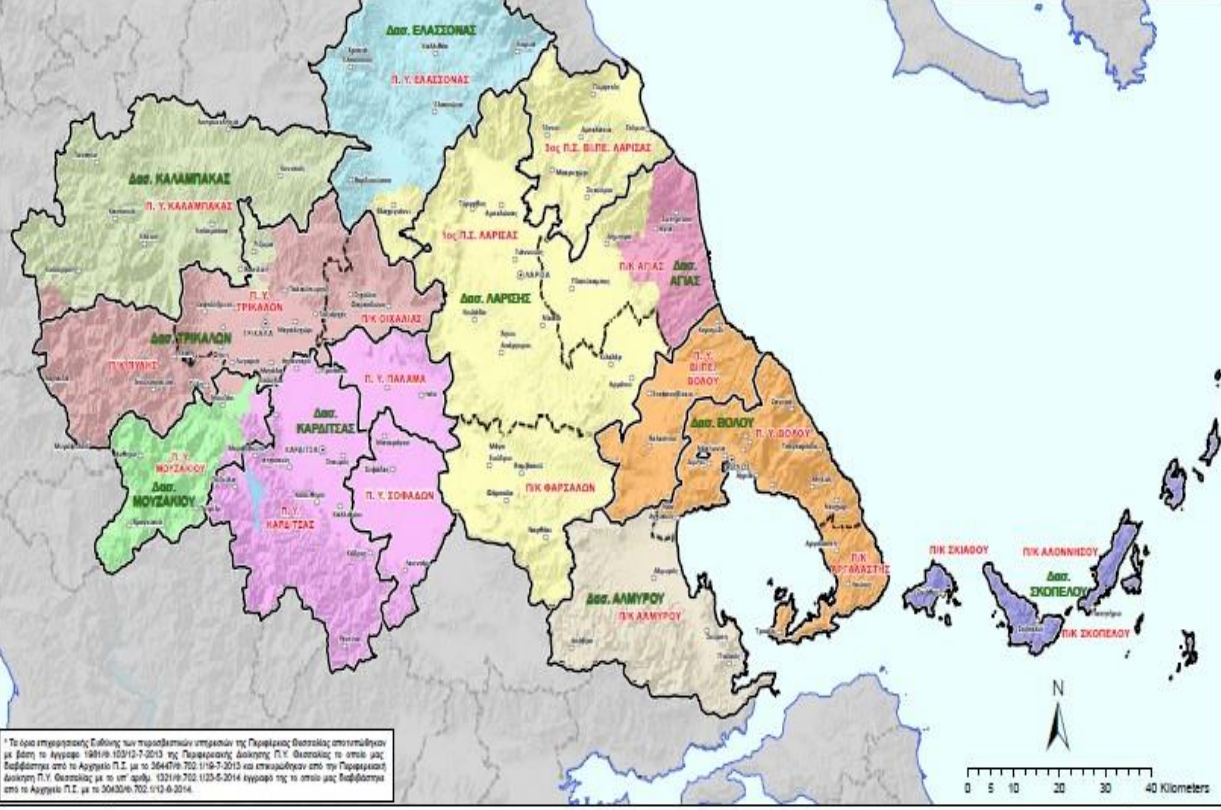

* Το όριο επιχειρησιακής ευθύνης των πυροσβεστικών υπηρεσιών της Περιφέρειας Θεσσαλίας αποτυπώθηκε με βάση το έγγραφο 1081/19-7-2013 της Παραμεταρρύθμισης Διοίκησης Π.Υ. Θεσσαλίας το οποίο ως επιβεβαιώθηκε από το Αρχαικό Π.Σ. με το 3644/19-702-119-7-2013 και επικυρώθηκαν από την Παραμεταρρύθμιση Διοίκησης Π.Υ. Θεσσαλίας με το υπ' αριθμ. 1321/19-702-123-5-2014 έγγραφο της το οποίο ως επιβεβαιώθηκε από το Αρχαικό Π.Σ. με το 30430/19-702-113-6-2014.

ΠΕΡΙΦΕΡΕΙΑ ΘΕΣΣΑΛΙΑΣ	ΥΠΟΜΝΗΜΑ				Εφαρμογή GIS: Ανδρέας Αντωνόπουλος Γεωλόγος MSc, PhD Ιούλιος 2014
	<p>Δασικές Υπηρεσίες</p> <ul style="list-style-type: none"> Δασ. ΑΓΙΑΣ Δασ. ΑΛΜΥΡΟΥ Δασ. ΒΟΛΟΥ Δασ. ΛΑΡΙΣΗΣ 	<ul style="list-style-type: none"> Δασ. ΕΛΛΑΣΣΟΝΑΣ Δασ. ΚΑΛΑΜΠΑΚΑΣ Δασ. ΚΑΡΔΙΤΣΑΣ 	<ul style="list-style-type: none"> Δασ. ΜΟΥΖΑΚΙΟΥ Δασ. ΣΚΟΠΕΛΟΥ Δασ. ΤΡΙΚΑΛΩΝ 	<ul style="list-style-type: none"> Πόλεις Κυμακίδια Διασυντάξιμα Όρια Πυροσβεστικών Υπηρεσιών Όρια Επιχειρησιακής Ευθύνης Πυροσβεστικών Υπηρεσιών & Κυμακίων 	



* Το όριο επιχειρησιακής ευθύνης των πυροσβεστικών υπηρεσιών της Περιφέρειας Θεσσαλίας αποτυπώθηκε με βάση το έγγραφο 1081/19-7-2013 της Παραμεταρρύθμισης Διοίκησης Π.Υ. Θεσσαλίας το οποίο ως επιβεβαιώθηκε από το Αρχαικό Π.Σ. με το 3644/19-702-119-7-2013 και επικυρώθηκαν από την Παραμεταρρύθμιση Διοίκησης Π.Υ. Θεσσαλίας με το υπ' αριθμ. 1321/19-702-123-5-2014 έγγραφο της το οποίο ως επιβεβαιώθηκε από το Αρχαικό Π.Σ. με το 30430/19-702-113-6-2014.

ΠΕΡΙΦΕΡΕΙΑ ΘΕΣΣΑΛΙΑΣ	ΥΠΟΜΝΗΜΑ					Εφαρμογή GIS: Ανδρέας Αντωνόπουλος Γεωλόγος MSc, PhD Ιούλιος 2014
	<p>Δήμοι (Καθαριστικοί)</p> <ul style="list-style-type: none"> Π.Ε. ΚΑΡΔΙΤΣΑΣ Δ. ΑΡΓΙΘΕΑΣ Δ. ΚΑΡΔΙΤΣΑΣ Δ. ΑΙΩΝΗΣ ΠΛΑΣΤΗΡΑ Δ. ΜΟΥΖΑΚΙΟΥ Δ. ΠΑΛΑΜΑ Δ. ΣΟΦΑΔΩΝ 	<ul style="list-style-type: none"> Π.Ε. ΛΑΡΙΣΑΣ Δ. ΕΛΛΑΣΣΟΝΑΣ Δ. ΚΙΛΚΙΣ Δ. ΛΑΡΙΣΑΙΩΝ Δ. ΤΕΜΠΩΝ Δ. ΤΥΡΝΑΒΟΥ Δ. ΦΑΡΣΑΛΩΝ 	<ul style="list-style-type: none"> Π.Ε. ΜΑΓΝΗΣΙΑΣ Δ. ΑΛΜΥΡΟΥ Δ. ΒΟΛΟΥ Δ. ΖΑΓΟΡΑΣ-ΜΟΥΡΕΣΙΟΥ Δ. ΝΟΤΙΟΥ ΠΗΛΙΟΥ Δ. ΡΗΓΑΦΕΡΑΙΟΥ 	<ul style="list-style-type: none"> Π.Ε. ΣΠΟΡΑΔΩΝ Δ. ΑΙΩΝΗΘΕΩΝ Δ. ΣΠΑΘΩΝ Δ. ΣΚΟΠΕΛΟΥ 	<ul style="list-style-type: none"> Π.Ε. ΤΡΙΚΑΛΩΝ Δ. ΚΑΛΑΜΠΑΚΑΣ Δ. ΠΥΛΩΝ Δ. ΤΡΙΚΑΛΩΝ Δ. ΦΑΡΣΑΛΩΝ 	

**Χάρτ
ης 3.
Χάρτ
ης
ορίων
επιχει
ρησια
κής
ευθύνης
των
Πυρο
σβεστ
ικών
Υπηρεσιών
σε
αντιπ
αραβ
ολή με
τα
διοικη
τικά
όρια
των
Δήμων**

Χάρτης 4. Αρμοδιότητες συντήρησης οδικού δικτύου Περιφέρειας Θεσσαλίας

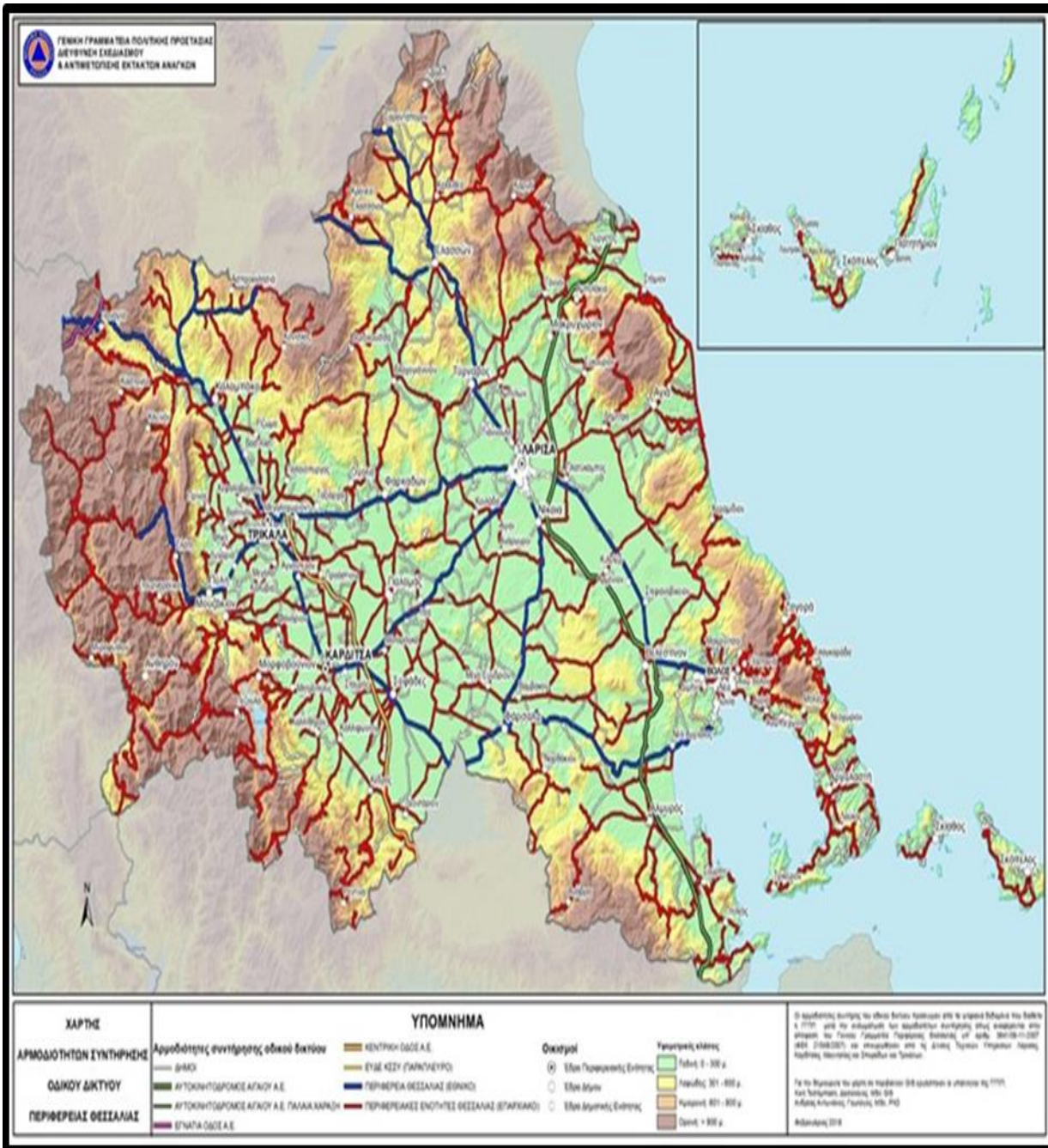

Χάρτης 5. Αρμοδιότητες συντήρησης οδικού δικτύου Π.Ε. Λάρισας

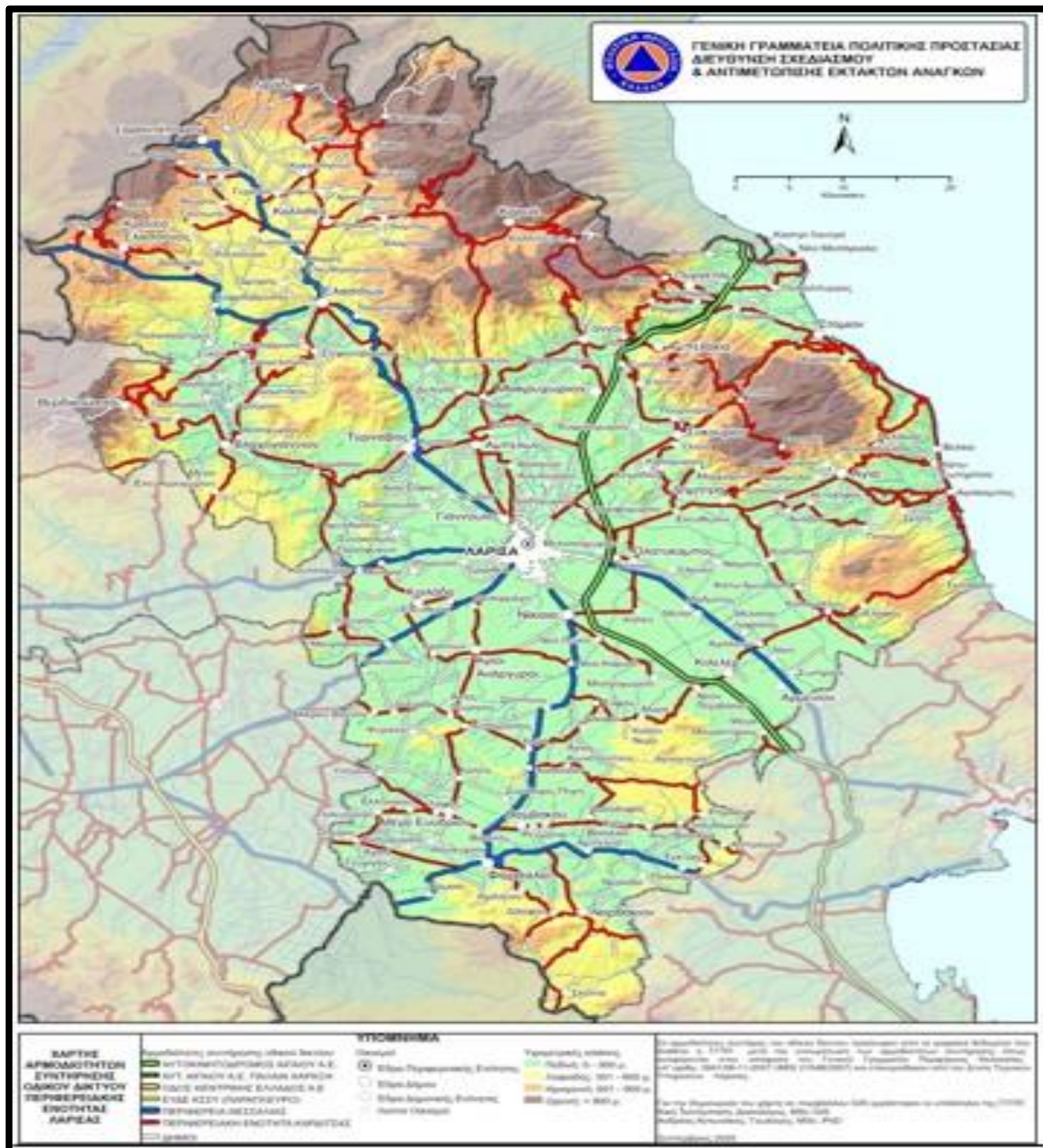

Χάρτης 6. Αρμοδιότητες συντήρησης οδικού δικτύου Π.Ε. Μαγνησίας & Σποράδων

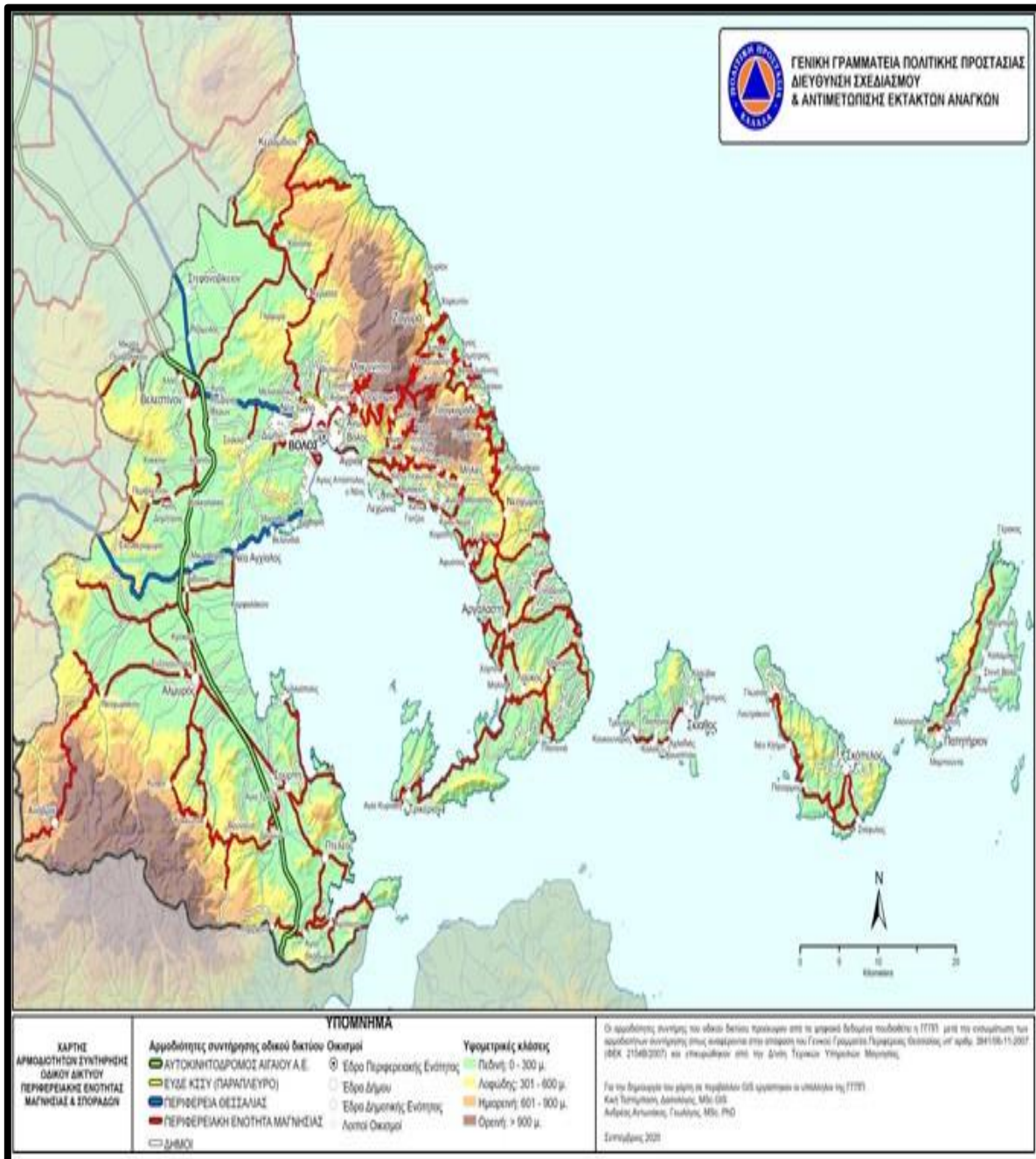

Χάρτης 7. Αρμοδιότητες συντήρησης οδικού δικτύου Π.Ε. Τρικάλων

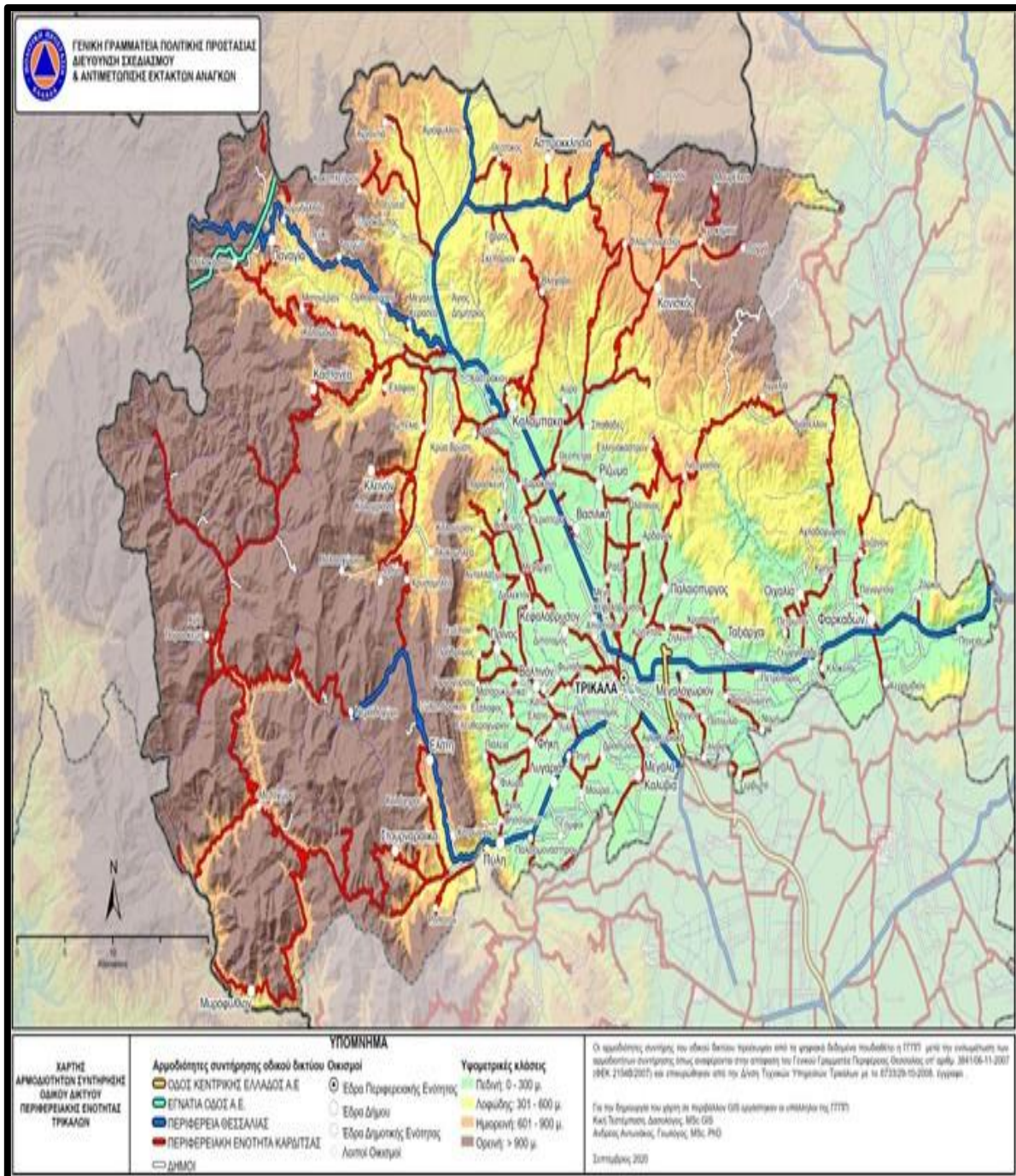

Χάρτης 8. Αρμοδιότητες συντήρησης οδικού δικτύου Π.Ε. Καρδίτσας

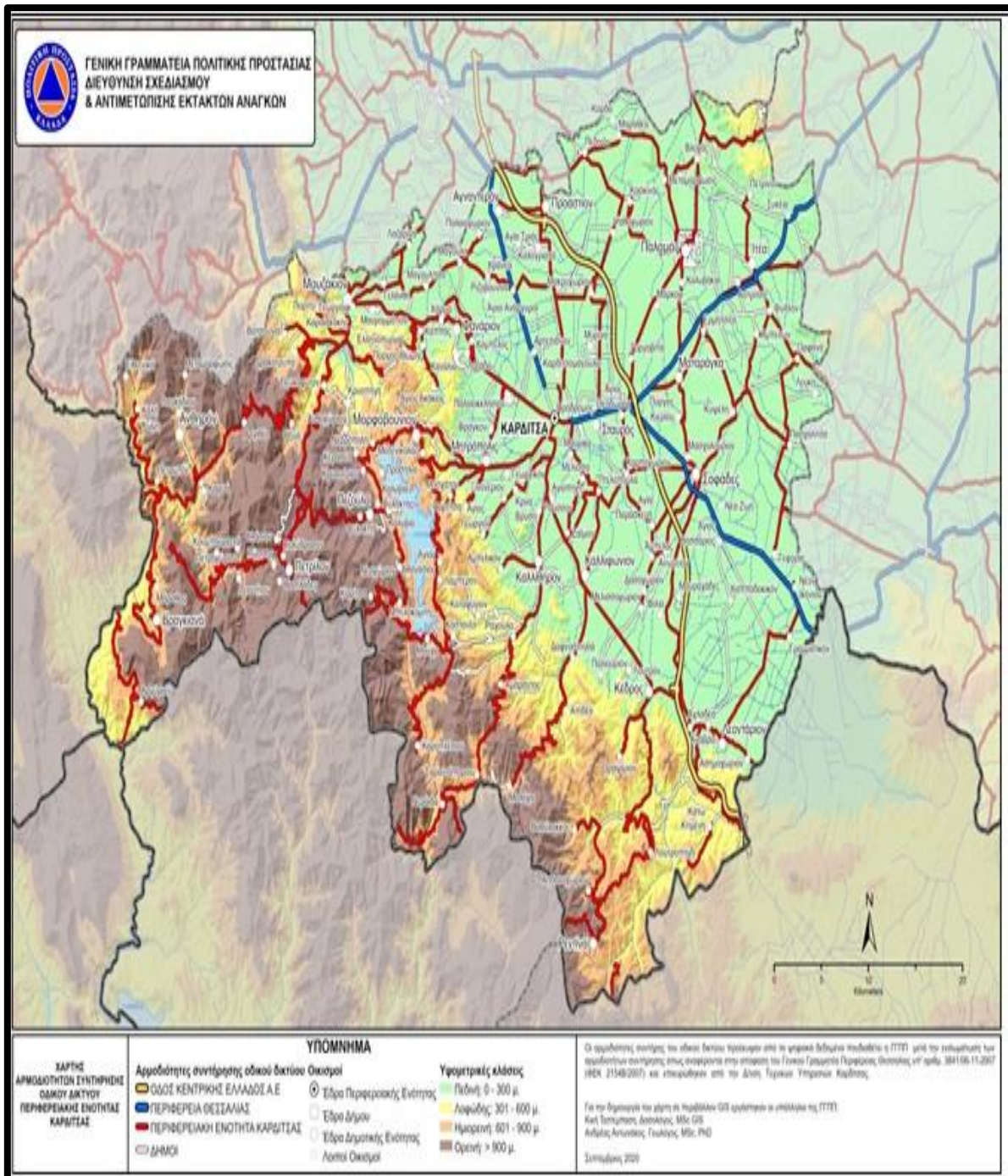

ΠΑΡΑΡΤΗΜΑ Β. ΚΑΤΑΛΟΓΟΣ ΕΠΙΚΟΙΝΩΝΙΑΣ

ΠΑΡΑΡΤΗΜΑΤΑ

Α: ΚΑΤΑΛΟΓΟΣ ΕΠΙΚΟΙΝΩΝΙΑΣ

1. Περιφερειάρχης

ΚΟΥΡΕΤΑΣ ΔΗΜΗΤΡΙΟΣ- Τηλέφωνο: 2413 506 554

2. Αντιπεριφερειάρχες - Συντονιστές Πολιτικής Προστασίας

ΑΝΤΙΠΕΡΙΦΕΡΕΙΑΡΧΕΣ ΘΕΣΣΑΛΙΑΣ	ΟΝΟΜΑΤΕΠΩΝΥΜΟ	ΤΗΛΕΦΩΝΟ	E-MAIL
ΣΥΝΤΟΝΙΣΤΗΣ ΠΟΛΙΤΙΚΗΣ ΠΡΟΣΤΑΣΙΑΣ	ΛΕΟΝΤΑΡΗΣ ΗΛΙΑΣ	2413511297	i.leontaris@thessaly.gov.gr ileontaris@gmail.com
Π.Ε. ΛΑΡΙΣΑΣ	ΓΑΛΛΙΟΥ ΜΑΡΙΑ	2413 506 558 6936698585	antiper.lar@thessaly.gov.gr mgalliou@yahoo.gr
Π.Ε. ΜΑΓΝΗΣΙΑΣ ΚΑΙ ΣΠΟΡΑΔΩΝ	ΠΑΠΑΔΗΜΗΤΡΙΟΥ ΑΝΝΑ ΜΑΡΙΑ	2421 352 713 6976178440	antiper.magn@thessaly.gov.gr
Π.Ε. ΤΡΙΚΑΛΩΝ	ΝΤΙΝΤΗ ΧΡΥΣΑ	2431 027 445 6977998887	antiper.trik.gram@thessaly.gov.gr
Π.Ε. ΚΑΡΔΙΤΣΑΣ	ΤΕΛΙΟΣ ΚΩΝΣΤΑΝΤΙΝΟΣ	2441 350 102 6932635630	antiper.kard@thessaly.gov.gr

3. Διευθύνσεις Πολιτικής Προστασίας Θεσσαλίας

ΠΟΛΙΤΙΚΗ ΠΡΟΣΤΑΣΙΑ ΠΕΡΙΦΕΡΕΙΑΣ ΘΕΣΣΑΛΙΑΣ	ΥΠΕΥΘΥΝΟΙ	ΤΗΛΕΦΩΝΑ ΣΤΑΘΕΡΑ	ΤΗΛΕΦΩΝΑ ΚΙΝΗΤΑ	E-MAIL
Δ/ΝΣΗ ΠΟΛΙΤΙΚΗΣ ΠΡΟΣΤΑΣΙΑΣ ΠΕΡΙΦΕΡΕΙΑΣ ΘΕΣΣΑΛΙΑΣ	ΚΑΡΑΛΗΣ ΒΑΣΙΛΕΙΟΣ	2413506188	6974307535	polprost@thessaly.gov.gr bill_karal@yahoo.gr(epresence)
Π.Ε. ΛΑΡΙΣΑΣ	ΚΑΡΑΛΗΣ ΒΑΣΙΛΕΙΟΣ	2413506188	6974307535	polprost@thessaly.gov.gr
Π.Ε. ΜΑΓΝΗΣΙΑΣ ΚΑΙ ΣΠΟΡΑΔΩΝ	ΝΤΑΦΟΠΟΥΛΟΥ ΒΑΣΙΛΙΚΗ	2421352464	6944185068	polprost.magn@thessaly.gov.gr v.ntafopoulou@thessaly.gov.gr
Π.Ε. ΚΑΡΔΙΤΣΑΣ	ΚΩΝΣΤΑΝΤΑΚΟΣ ΠΕΤΡΟΣ	2441350147	6978337379	polprost.kard@thessaly.gov.gr p.konstantakos@thessaly.gov.gr pekonst@gmail.com
Π.Ε. ΤΡΙΚΑΛΩΝ	ΦΩΛΙΝΑΣ ΣΤΕΦΑΝΟΣ	2431 351 468 2431046168	6977349253	polprost.psea.trik@thessaly.gov.gr

4. Γενική Γραμματεία Πολιτικής Προστασίας

ΓΕΝΙΚΗ ΓΡΑΜΜΑΤΕΙΑ ΠΟΛΙΤΙΚΗΣ ΠΡΟΣΤΑΣΙΑΣ	ΥΠΕΥΘΥΝΟΙ	ΤΗΛΕΦΩΝΑ ΣΤΑΘΕΡΑ	ΤΗΛΕΦΩΝΑ ΚΙΝΗΤΑ	EMAIL
ΓΕΝΙΚΟΣ ΓΡΑΜΜΑΤΕΑΣ Π.Π	ΠΑΠΑΓΕΩΡΓΙΟΥ ΒΑΣΙΛΕΙΟΣ	2131 510 932, 933 ,171,196		generalsecretary@civilprotection.gr
ΜΟΝΑΔΑ ΕΜΠΛΕΚΟΜΕΝΩΝ ΦΟΡΕΩΝ Μ.Ε.Φ.		2132 047 744, 745, 746, 747		eskedik.unit3@psnet.gr eskedik.unit31@psnet.gr
ΠΡΟΙΣΤΑΜΕΝΟΣ Δ/ΝΣΗΣ ΣΧΕΔΙΑΣΜΟΥ & ΑΝΤΙΜΕΤΩΠΙΣΗΣ ΕΚΤΑΚΤΩΝ ΑΝΑΓΚΩΝ	ΑΛΕΞΑΝΔΡΗΣ ΔΗΜΗΤΡΙΟΣ	2131331490		dalexandris@civilprotection.gr

5. Δήμαρχοι

ΔΗΜΑΡΧΟΙ	ΠΟΛΗ	ΟΝΟΜΑΤ/ΠΩΝΥΜ Ο	ΤΗΛΕΦΩΝΑ ΣΤΑΘΕΡΑ	ΤΗΛΕΦΩΝΑ ΚΙΝΗΤΑ	EMAIL
Π.Ε. ΛΑΡΙΣΑΣ	ΛΑΡΙΣΑΣ	ΜΑΜΑΚΟΣ ΑΘΑΝΑΣΙΟΣ	2410531948 2410 250 608		dhmar@larissa.gov.gr mamakosathanasios@gmail.com
	ΑΓΙΑΣ	ΑΝΤΩΝΙΟΣ ΓΚΟΥΝΤΑΡΑΣ	2494350116		gount7@gmail.com info@dimosagias.gr
	ΕΛΑΣΣΟΝΑΣ	ΝΙΚΟΣ ΓΑΤΣΑΣ	2493350224		dimarxos@dimoselassonas.gr
	ΚΙΛΕΛΕΡ	ΑΘΑΝΑΣΙΟΣ ΝΑΣΙΑΚΟΠΟΥΛΟΣ	2413507214		nasiakopoulos@gmail.com
	ΤΕΜΠΩΝ	ΓΙΩΡΓΟΣ ΜΑΝΩΛΗΣ	2495 350 401		dimarxos@dimostempon.gr info@dimostempon.gr grmanolis58@gmail.com neadinami14@gmail.com (epresence)
	ΤΥΡΝΑΒΟΥ	ΤΣΙΚΡΙΤΣΗΣ ΑΣΤΕΡΙΟΣ	2492 350 100		dimos@tirnavos.gr asteriostsikritsis89@gmail.com
	ΦΑΡΣΑΛΩΝ	ΜΑΚΗΣ ΕΣΚΙΟΓΛΟΥ	2491350116		makisesk@gmail.com dhmar@dimosfarsalon.gr (epresence)
Π.Ε. ΜΑΓΝΗΣΙΑΣ ΚΑΙ ΣΠΟΡΑΔΩΝ	ΒΟΛΟΥ	ΑΧΙΛΛΕΑΣ ΜΠΕΟΣ	2421350173		mayor@volos-city.gr
	ΑΛΜΥΡΟΥ	ΕΣΕΡΙΔΗΣ ΔΗΜΗΤΡΗΣ	2422 350 204		dhmarxos@almiros.gr gram.dhmarxou@almiros.gr
	ΝΟΤΙΟΥ ΠΗΛΙΟΥ	ΜΙΧΑΛΗΣ ΜΙΤΖΙΚΟΣ	2423350140		dimos.notiou.piliou@gmail.com
	ΖΑΓΟΡΑΣ- ΜΟΥΡΕΣΙΟΥ	ΚΑΡΑΓΕΩΡΓΙΟΥ ΚΩΝΣΤΑΝΤΙΝΟΣ	2426 350 116		dzag.mour@gmail.com
	ΡΗΓΑ ΦΕΡΑΙΟΥ	ΝΑΣΙΚΑΣ ΔΗΜΗΤΡΙΟΣ	2425 350 211		d.r.feraiou@0922.syzefxis.gov.gr nasikasd@yahoo.gr
	ΣΚΙΑΘΟΥ	ΘΕΟΔΩΡΟΣ ΤΖΟΥΜΑΣ	2427 350 101		theotzoumas@yahoo.gr pressoffice@n-skiathos.gr
	ΣΚΟΠΕΛΟΥ	ΣΤΑΜΑΤΗΣ ΠΕΡΙΣΣΗΣ	2424350100		perisisstam@gmail.com
	ΑΛΟΝΝΗΣΟΥ	ΑΝΑΓΝΩΣΤΟΥ ΠΑΝΑΓΙΩΤΗΣ	2424 350 214		Anagnostou.office@gmail.com
Π.Ε. ΤΡΙΚΑΛΩΝ	ΤΡΙΚΑΛΩΝ	ΣΑΚΚΑΣ ΝΙΚΟΛΑΟΣ	2431032330 2431351200		mayor@trikalacity.gr
	ΜΕΤΕΩΡΩΝ	ΑΒΡΑΜΟΠΟΥΛΟΣ ΕΛΕΥΘΕΡΙΟΣ	2432 350201		dimarxos@dimosmeteoron.com
	ΠΥΛΗΣ	ΚΩΝΣΤΑΝΤΙΝΟΣ ΜΑΡΑΒΑΣ	2434350180		maravask@gmail.com

	ΦΑΡΚΑΔΟΝΑΣ	ΑΓΝΑΝΤΗΣ ΣΠΥΡΙΔΩΝ	2433 350 031 -2		dimosfarkadonas@yahoo.gr s.agnantis@e-farkadona.gov.gr
Π.Ε. ΚΑΡΔΙΤΣΑΣ	ΚΑΡΔΙΤΣΑΣ	ΒΑΣΙΛΕΙΟΣ ΤΣΙΑΚΟΣ	2441350710 2441350713		mayor@dimoskarditsas.gov.gr
	ΠΑΛΑΜΑ	ΔΑΣΚΑΛΟΠΟΥΛΟ Σ ΣΩΚΡΑΤΗΣ	2444350110 2444350116		sokratisdask@windowslive.com
	ΜΟΥΖΑΚΙΟΥ	ΘΕΟΦΑΝΗΣ ΣΤΑΘΗΣ	2445350101 2445350107		dimos@mouzaki.gr
	ΛΙΜΝΗΣ ΠΛΑΣΤΗΡΑ	ΠΑΝΑΓΙΩΤΗΣ ΝΑΝΟΣ	2441352201		dlplastira@0847.syzefxis.gov.gr panagiotisnanos62@gmail.com
	ΑΡΓΙΘΕΑΣ	ΑΝΔΡΕΑΣ ΣΤΕΡΓΙΟΥ	2445350400-40		stergiou86@gmail.com dimarxos.stergiou86@gmail.com

6. Αντιδήμαρχοι

ΑΝΤΙΔΗΜΑΡΧΟΙ	ΠΟΛΗ	ΟΝΟΜΑΤΕΠΩΝΥΜΟ	ΤΗΛΕΦΩΝΑ ΣΤΑΘΕΡΑ	ΤΗΛΕΦΩΝΑ ΚΙΝΗΤΑ	EMAIL
Π.Ε. ΛΑΡΙΣΑΣ	ΛΑΡΙΣΑ	ΚΑΛΑΜΠΑΛΙΚΗΣ ΚΩΝΣΤΑΝΤΙΝΟΣ	2413500311	6979989702	adhml@larissa.gov.gr
	ΑΓΙΑ	ΠΑΝΑΓΙΩΤΟΥ ΓΙΩΡΓΟΣ	2494 024 513	6974936494	dimeleg@gmail.com
	ΕΛΑΣΣΟΝΑ	ΕΞΑΡΧΟΣ ΚΩΝΣΤΑΝΤΙΝΟΣ		6971912930	kostasejarxos@gmail.com
	ΚΙΛΕΛΕΡ	ΣΩΤΗΡΙΟΥ ΣΩΤΗΡΙΟΣ		6944261384	s.sotiriou64@gmail.com
	ΤΕΜΠΗ	ΝΙΚΟΛΑΟΥ ΓΕΩΡΓΙΟΣ	2495 350 401	6944 367 356 6958 001 161	nikolaou.georgios.1970@gmail.com

	ΦΑΡΣΑΛΑ	ΒΑΣΙΛΕΙΟΥ ΓΙΑΝΝΗΣ	2491024585	6937479640	giannisvasileiou3@gmail.com
	ΤΥΡΝΑΒΟΣ	ΝΤΑΛΑΓΙΑΝΝΗΣ ΝΙΚΟΛΑΟΣ	2492 350 102 2492 350 100	6936212004	ant.agrotikon@tirnavos.gr
Π.Ε. ΜΑΓΝΗΣΙΑΣ & ΣΠΟΡΑΔΩΝ	ΒΟΛΟΥ	ΜΑΛΑΜΑΤΙΝΗΣ ΑΠΟΣΤΟΛΟΣ	2421 080 920 2421 080 959	6943069004	apmalamatini@gmail.com
	ΑΛΜΥΡΟΥ	ΣΠΑΝΟΣ ΓΕΩΡΓΙΟΣ	2422 350 215	6983506444	spanosge19@gmail.com
	ΝΟΤΙΟΥ ΠΗΛΙΟΥ	ΜΑΜΜΑΣ ΝΙΚΟΛΑΟΣ	2423350128	6973030287	nikolaosmammass@gmail.com
	ΡΗΓΑ ΦΕΡΑΙΟΥ	ΠΑΛΛΗΚΑΡΗΣ ΔΗΜΗΤΡΙΟΣ	2425 350 211	6976 614 866	d.r.feraiou@0922.syzefxis.gov.gr r-pallikarisdimitris@gmail.com
	ΣΚΙΑΘΟΥ	ΤΑΜΠΑΚΗΣ ΒΑΣΙΛΕΙΟΣ	2427024166	6972 801 142	dasologos@n-skiathos.gr
	ΣΚΟΠΕΛΟΥ	ΚΟΧΥΛΗΣ ΓΕΩΡΓΙΟΣ		6974122300	antidimarxosg@skopelos.gov.gr
	ΑΛΟΝΝΗΣΟΥ	ΔΡΟΣΑΚΗΣ ΑΠΟΣΤΟΛΟΣ	2424 350 222	6978830859	lakisdrosakis@gmail.com
	ΖΑΓΟΡΑΣ - ΜΟΥΡΕΣΙΟΥ	ΚΑΜΠΟΥΡΗΣ ΝΙΚΟΛΑΟΣ		6947131454	kampourisn.dim.z.m@gmail.com
Π.Ε. ΤΡΙΚΑΛΩΝ	ΤΡΙΚΑΛΩΝ	ΠΑΠΠΑΣ ΑΠΟΣΤΟΛΟΣ	2431352220	6976217176	ap1pappas@gmail.com
	ΜΕΤΕΩΡΩΝ	ΤΣΙΟΥΚΑΣ ΝΙΚΟΛΑΟΣ	2432 350203	6947610070	ntsioukas@dimosmeteoron.com
	ΠΥΛΗΣ	ΖΙΑΚΑΣ ΧΡΗΣΤΟΣ	2434 350 100	6973 357 804	ziakasxristos64@gmail.com
	ΦΑΡΚΑΔΟΝΑΣ	ΓΕΩΡΓΟΛΟΠΟΥΛΟΣ ΙΩΑΝΝΗΣ	2433 350 031 -2	6972 713 780	dimosfarkadonas@yahoo.gr georgolopoulos@e-farkadona.gov.gr
Π.Ε. ΚΑΡΑΙΤΣΑΣ	ΚΑΡΔΙΤΣΑΣ	ΣΩΤΗΡΙΟΣ ΑΝΤΩΝΙΟΥ	2441350731	6973987593	sotantoniou@gmail.com
	ΑΡΓΙΘΕΑΣ	ΠΟΥΛΙΟΣ ΧΑΡΑΛΑΜΠΟΣ	2445 350 402	6988080106	chapou@otenet.gr
	ΛΙΜΝΗ ΠΛΑΣΤΗΡΑ	ΚΡΟΜΜΥΔΑΣ ΕΥΑΓΓΕΛΟΣ		6936524427	vkrommydas82@gmail.com
	ΜΟΥΖΑΚΙΟΥ	ΚΩΝΣΤΑΝΤΙΝΟΣ ΣΚΡΕΤΑΣ	2445 350 102	6971641227	pol.prost@mouzaki.gr
	ΠΑΛΑΜΑ	ΠΑΠΑΜΑΡΓΑΡΙΤΗΣ ΔΗΜΗΤΡΙΟΣ	2444 350 112	6936581910	dpapamargaritis@gmail.com
	ΣΟΦΑΔΩΝ	ΚΑΤΣΙΑΝΤΩΝΗΣ ΧΡΗΣΤΟΣ	2443 353 255	6977709973	katsiantonisx@gmail.com

7. Διευθύνσεις Πυροσβεστικής Θεσσαλίας

ΠΥΡΟΣΒΕΣΤΙΚΗ ΥΠΗΡΕΣΙΑ ΘΕΣΣΑΛΙΑΣ	ΥΠΕΥΘΥΝΟΙ	ΤΗΛΕΦΩΝΑ ΣΤΑΘΕΡΑ	ΤΗΛΕΦΩΝΑ ΚΙΝΗΤΑ	EMAIL
ΣΥΝΤΟΝΙΣΤΗΣ Π.Υ. ΘΕΣΣΑΛΙΑΣ & ΣΤΕΡΕΑΣ ΕΛΛΑΔΑΣ	ΧΡΗΣΤΟΣ ΠΛΑΤΑΣ	2231025863		
Π.Ε. ΠΥ.Δ.ΘΕΣΣΑΛΙΑΣ	ΙΩΑΝΝΗΣ ΑΜΑΝΑΤΙΔΗΣ	2413 509 301		pdthes@psnet.gr amanatidis1972@gmail.com
ΔΙ.Π.Υ.Ν. ΛΑΡΙΣΑΣ	ΚΙΤΣΙΟΣ ΛΑΜΠΡΟΣ	2413509302		dpylaris@psnet.gr
ΔΙ.Π.Υ.Ν. ΚΑΡΔΙΤΣΑΣ	ΣΤΥΛΙΑΝΟΣ ΦΟΥΚΑΣ	2441 022 012		stelfouk@gmail.com dpy.karditsas@psnet.gr
ΔΙ.Π.Υ. Ν. ΜΑΓΝΗΣΙΑΣ	ΛΙΑΚΟΠΟΥΛΟΣ ΕΥΑΓΓΕΛΟΣ	2421076853		vagliako@yahoo.gr dpy.magnisisas@psnet.gr
ΔΙ.Π.Υ. Ν. ΤΡΙΚΑΛΩΝ	ΤΣΙΟΡΛΙΔΑΣ ΕΥΑΓΓΕΛΟΣ	2431027565		etsiorlidas@gmail.com dpy.trikalon@psnet.gr
Π.Ε. ΜΑΓΝΗΣΙΑΣ & ΣΠΟΡΑΔΩΝ	Π.Υ. ΒΟΛΟΥ ΑΝΠΧΟΣ Γ.Κ. ΔΙΟΙΚΗΤΗΣ ΚΑΡΑΜΗΝΤΖΑΣ ΕΥΑΓΓΕΛΟΣ	2421 076 865		vageliskaramintzas@yahoo.com volos1@psnet.gr
	Π.Υ.ΒΙ.ΠΕ. ΒΟΛΟΥ ΑΝΠΧΟΣ Γ.Κ. ΔΙΟΙΚΗΤΗΣ ΓΙΑΝΝΕΛΗΣ ΙΩΑΝΝΗΣ	2425 024 880		giannelisgiannis@yahoo.gr volosvp@psnet.gr
Π.Ε. ΤΡΙΚΑΛΩΝ	ΔΙΟΙΚΗΤΗΣ Π.Υ. – ΠΑΠΑΓΕΩΡΓΙΟΥ ΔΗΜΗΤΡΙΟΣ	2431079922		trikala@psnet.gr
Π.Ε. ΚΑΡΔΙΤΣΑΣ	ΔΙΟΙΚΗΤΗΣ Π.Υ. ΤΣΙΩΛΗΣ ΚΩΝΣΤΑΝΤΙΝΟΣ	2441022012		karditsa@psnet.gr

8. Αστυνομική Διεύθυνση Θεσσαλίας

ΑΣΤΥΝΟΜΙΚΗ ΔΙΕΥΘΥΝΣΗ ΘΕΣΣΑΛΙΑΣ	ΥΠΕΥΘΥΝΟΙ	ΤΗΛΕΦΩΝΑ ΣΤΑΘΕΡΑ	ΤΗΛΕΦΩΝΑ ΚΙΝΗΤΑ	E-MAIL
ΓΕΝΙΚΟΣ ΠΕΡΙΦΕΡΕΙΑΚΟΣ ΑΣΤΥΝΟΜΙΚΟΣ Δ/ΝΤΗΣ ΤΑΞΙΑΡΧΟΣ	ΚΑΡΑΝΑΣΙΟΣ ΘΩΜΑΣ	2410683201		gadpthessalias@astynomia.gr
Δ/ΝΣΗ ΑΣΤΥΝΟΜΙΑΣ ΛΑΡΙΣΑΣ	ΧΑΡΑΚΟΠΟΥΛΟΣ ΑΓΑΠΙΟΣ	2410683108		adlarisas@astynomia.gr
Δ/ΝΣΗ ΑΣΤΥΝΟΜΙΑΣ ΚΑΡΔΙΤΣΑΣ	ΜΠΙΛΙΑΛΗΣ ΣΤΥΛΙΑΝΟΣ	2441 080 201		adkarditsas@astynomia.gr
Δ/ΝΣΗ ΑΣΤΥΝΟΜΙΑΣ ΜΑΓΝΗΣΙΑΣ	ΝΤΙΖΕΣ ΓΕΩΡΓΙΟΣ	2421076920 2421023652		admagnisias@astynomia.gr
Δ/ΝΣΗ ΑΣΤΥΝΟΜΙΑΣ ΤΡΙΚΑΛΩΝ	ΜΗΤΡΑΙΝΑΣ ΔΗΜΗΤΡΙΟΣ	2431 439801		adtrikalon@hellenicpolice.gr

9. ΥΠΕΝ-Δασικές Υπηρεσίες

ΥΠΕΝ - ΔΑΣΙΚΕΣ ΥΠΗΡΕΣΙΕΣ ΕΠΙΘΕΩΡΗΣΗΣ ΕΦΑΡΜΟΓΗΣ ΔΑΣΙΚΗΣ ΠΟΛΙΤΙΚΗΣ ΘΕΣΣΑΛΙΑΣ - ΣΤΕΡΕΑΣ ΕΛΛΑΔΑΣ	email Υπηρεσίας	Τηλέφωνα Υπηρεσίας	Προϊστάμενος Υπηρεσίας	EMAIL
ΕΠΙΘΕΩΡΗΣΗ ΕΦΑΡΜΟΓΗΣ ΔΑΣΙΚΗΣ ΠΟΛΙΤΙΚΗΣ ΘΕΣΣΑΛΙΑΣ-ΣΤΕΡΕΑΣ ΕΛΛΑΔΑΣ	ftika.zoi@eedpts.ypen.gr , eedpts@eedpts.ypen.gr	2413503520	ΦΤΙΚΑ ΖΩΗ (ΕΠΙΘΕΩΡΗΤΡΙΑ)	ftika.zoi@eedpts.ypen.gr , eedpts@eedpts.ypen.gr
ΔΝΣΗ ΣΥΝΤΟΝΙΣΜΟΥ & ΕΠΙΘΕΩΡΗΣΗΣ ΔΑΣΩΝ	dsedason@eedpts.ypen.gr	2413503531, 2413503532, 2413503634, 2413503541, 2413503542, 2413503636, 2413503639, 2413503533	ΝΟΥΛΑ ΓΕΩΡΓΙΑ	georgia.noula@eedpts.ypen.gr
Δ/ΝΣΗ ΔΑΣΩΝ Ν. ΛΑΡΙΣΑΣ	ddasonlar@eedpts.ypen.gr	2410554660 2410554670	ΚΑΖΑΚΟΥ ΠΑΝΑΓΙΩΤΑ	panagiota.kazakou@eedpts.ypen.gr
		2410554660 2410554670	ΑΝΑΠΛΗΡΩΤΗΣ-ΦΙΛΙΠΠΟΣ ΩΡΑΙΟΠΟΥΛΟΣ	filippos.oraiopoulos@eedpts.ypen.gr

ΔΑΣΑΡΧΕΙΟ ΛΑΡΙΣΑΣ	daslar@eedpts.vpen.gr	2410671510	ΜΠΑΚΑΒΟΥ ΑΝΑΣΤΑΣΙΑ	anastasia.bakavou@eedpts.vpen.gr
		2410671510	ΣΟΥΛΑΤΑΝΑ ΑΝΑΤΟΛΗ	soultana.anatoli@eedpts.vpen.gr
ΔΑΣΑΡΧΕΙΟ ΑΓΙΑΣ	dasagias@eedpts.vpen.gr	2494022221	ΑΝΑΠΛΗΡΩΤΗΣ- ΜΑΝΙΚΑΣ ΚΩΝ/ΝΟΣ	kostas.manikas@eedpts.vpen.gr
	daselas@eedpts.vpen.gr	24930-22243 24930-22540	ΑΝΑΣΤΟΠΟΥΛΟΣ ΧΡΗΣΤΟΣ	christos.anastopoulos@eedpts.vpen.gr
ΔΑΣΑΡΧΕΙΟ ΕΛΑΣΣΟΝΑΣ		24930-22243 24930-22540	ΑΝΑΠΛΗΡΩΤΗΣ-ΤΖΗΚΑΣ ΓΕΩΡΓΙΟΣ	georgios.tzikas@eedpts.vpen.gr
	Ddasonkard@eedpts.vpen.gr	2441080130 2441080131 2441080133 2441080138 24410 0144 2441080134	ΠΑΠΑΒΑΪΟΥ-ΛΕΟΝΤΑΡΙ ΧΡΥΣΗ	chrisi.papavaiou@eedpts.vpen.gr
ΔΑΣΑΡΧΕΙΟ ΚΑΡΔΙΤΣΑΣ	daskard@eedpts.vpen.gr	2441079857244 079858 2441079841ΤΗ	ΠΑΡΔΑΛΗ ΜΑΡΙΑ	maria.pardali@eedpts.vpen.gr
		Λ. ΕΠΙΚΟΙΝ. ΒΑΡΔΙΑΣ ΔΑΣΑΡΧΕΙΟΥ ΚΑΙ ΤΗΛ ΔΑΣΟΝΟΜΕΙ ΟΥ ΚΑΣΤΑΝΙΑΣ 2441094324	ΑΝΑΠΛΗΡΩΤΗΣ- ΣΚΟΥΛΑΡΑΚΟΣ ΚΩΝ/ΝΟΣ	kostas.skoularakos@eedpts.vpen.gr
ΔΑΣΑΡΧΕΙΟ ΜΟΥΖΑΚΙΟΥ	dasamouz@eedpts.vpen.gr	2445049150	ΓΚΟΖΚΟΣ ΑΠΟΣΤΟΛΟΣ	apostolos.gkozkos@eedpts.vpen.gr
		2445049150	ΑΝΑΠΛΗΡΩΤΗΣ- ΧΟΥΡΔΑΚΗ ΤΕΡΨΙΘΕΑ	terpsithea.hourdaki@eedpts.vpen.gr

Δ/ΝΣΗ ΔΑΣΩΝ Ν.ΜΑΓΝΗΣΙΑΣ	ddasonmagn@ eedpts.ypen.gr	2421039107242 039112 2421039109242 039108	ΑΝΔΡΙΑΝΟΣ ΣΠΥΡΙΑΔΩΝ	
		2421039107242 039112 2421039109242 039108	ΑΝΑΠΛΗΡΩΤΗΣ- ΠΑΝΤΟΣ ΠΙΝΑΚΑΣ	pantos.pinakas@eedpts.ypen.gr
ΔΑΣΑΡΧΕΙΟ ΒΟΛΟΥ	dasavol@ eedpts.ypen.gr	2421039162, 2421039163242 026271	ΚΟΥΤΣΟΥΚΟΣ ΙΩΑΝΝΗΣ	ioannis.koutsoukos@eedpts.ypen.gr
ΔΑΣΑΡΧΕΙΟ ΑΛΜΥΡΟΥ	dasalmy@ eedpts.ypen.gr	2422021273	ΤΟΥΛΙΑ ΣΤΥΛΙΑΝΗ	styliani.toulia@eedpts.ypen.gr
ΔΑΣΑΡΧΕΙΟ ΣΚΟΠΕΛΟΥ	dasaskop@ eedpts.ypen.gr	24240 22202 2424023992	ΠΑΠΑΓΙΑΝΝΗΣ ΑΘΑΝΑΣΙΟΣ	athanasios.papagiannis@eedpts.ypen.gr
Δ/ΝΣΗ ΔΑΣΩΝ Ν. ΤΡΙΚΑΛΩΝ	ddasontrik@ eedpts.ypen.gr	2431063463 2431063460, 2431063462	ΜΠΟΥΛΟΓΕΩΡΓΟΣ ΧΡΗΣΤΟΣ	christos.mpoulogeorgos@eedpts.ypen.gr
		2431063463 2431063460 2431063462	ΑΝΑΠΛΗΡΩΤΗΣ ΚΟΦΙΤΣΑΣ ΑΘΑΝΑΣΙΟΣ	athanasios.kofitsas@eedpts.ypen.gr
ΔΑΣΑΡΧΕΙΟ ΤΡΙΚΑΛΩΝ	dastrik@eedpts.ypen.gr	2431063480 2431063481243 063483 & 2431063485	ΚΑΛΟΓΗΡΟΣ ΔΗΜΗΤΡΙΟΣ	kalogiros@eedpts.ypen.gr
ΔΑΣΑΡΧΕΙΟ ΚΑΛΑΜΠΑΚΑΣ	daskal@eedpts.ypen.gr	24320 22415 24320 22410 24320 22690	ΖΑΧΑΡΟΠΟΥΛΟΣ ΠΑΝΑΓΙΩΤΗΣ	panagiotis.zacharopoulos@eedpts.ypen.gr
			ΜΟΥΖΙΟΥΡΑΣ ΣΠΥΡΟΣ	spyros.mouziouras@eedpts.ypen.gr

10. 5^η Υγειονομική Περιφέρεια Θεσσαλίας

ΔΙΕΥΘΥΝΣΗ ΥΓΕΙΟΝΟΜΙΚΗΣ ΠΕΡΙΦΕΡΕΙΑΣ ΘΕΣΣΑΛΙΑΣ	ΥΠΕΥΘΥΝΟΙ	ΤΗΛΕΦΩΝΑ ΣΤΑΘΕΡΑ	ΤΗΛΕΦΩΝΑ ΚΙΝΗΤΑ	EMAIL
ΔΙΟΙΚΗΤΗΣ	ΣΕΡΕΤΗΣ ΦΩΤΗΣ	2413500850		info@dypethessaly.gr secr@dypethessaly.gr
ΠΑΝΕΠΙΣΤΗΜΙΑΚΟ ΝΟΣΟΚΟΜΕΙΟ ΛΑΡΙΣΑΣ	ΚΑΤΣΙΚΟΝΟΥΡΗΣ ΔΗΜΗΤΡΙΟΣ	2413502998		secr@uhl.gr
ΓΕΝΙΚΟ ΝΟΣΟΚΟΜΕΙΟ ΛΑΡΙΣΑΣ	ΒΛΑΧΑΚΗΣ ΓΡΗΓΟΡΙΟΣ	2413504329		gr.vlahakis@ghl.gr
ΓΕΝΙΚΟ ΝΟΣΟΚΟΜΕΙΟ ΒΟΛΟΥ	ΝΤΟΚΟΣ ΙΩΑΝΝΗΣ	2421030702		secretary@ghv.gr
ΓΕΝΙΚΟ ΝΟΣΟΚΟΜΕΙΟ ΚΑΡΔΙΤΣΑΣ	ΓΡΗΓΟΡΙΟΥ ΚΩΝ/ΝΟΣ	2431079733		grafeio@noskard.gr
ΓΕΝΙΚΟ ΝΟΣΟΚΟΜΕΙΟ ΤΡΙΚΑΛΩΝ	ΓΡΗΓΟΡΙΟΥ ΚΩΝ/ΝΟΣ	2431079733		gnt.dioikitis@1154.syzefxis.gov.gr

11. ΕΚΑΒ

ΕΚΑΒ	ΥΠΕΥΘΥΝΟΙ	ΤΗΛΕΦΩΝΑ	E-MAIL
ΤΟΜΕΑΣ <u>ΛΑΡΙΣΑΣ</u> & ΤΟΜΕΑΣ <u>ΒΟΛΟΥ</u> ΔΙΕΥΘΥΝΤΗΣ ΕΚΑΒ ΛΑΡΙΣΑΣ	ΣΤΑΜΝΑΣ ΚΩΝ/ΝΟΣ		k_stamnas@hotmail.com k.stamnas@ekab.gr
Π.Ε. ΜΑΓΝΗΣΙΑΣ & ΣΠΟΡΑΔΩΝ	ΧΑΤΖΗΣΤΑΜΑΤΙΟΥ ΚΩΝ/ΝΟΣ	2421022966	
Π.Ε. ΤΡΙΚΑΛΩΝ	ΓΕΩΡΓΙΟΣ ΖΑΡΟΓΙΑΝΝΗΣ	2431078478	gzarogiannis@yahoo.gr
Π.Ε. ΚΑΡΔΙΤΣΑΣ	ΜΙΧΑΛΗΣ ΚΡΟΚΗΣ	2441351197	ndimos67@gmail.com

12. ΑΤΑ – 1^Η ΣΤΡΑΤΙΑ – 110 Π.Μ.

ΕΝΟΠΛΕΣ ΔΥΝΑΜΕΙΣ	ΥΠΕΥΘΥΝΟΙ	ΤΗΛΕΦΩΝΑ ΣΤΑΘΕΡΑ	ΤΗΛΕΦΩΝΑ/ ΚΙΝΗΤΑ	EMAIL
ΑΤΑ Α1/2 ΑΝΘΩΓΟΣ (ΕΑΦμΣ) ΕΚΠΡΟΣΩΠΟΣ Σ.Ο.Π.Π.	ΑΝΤΩΝΟΥΛΑΣ ΠΑΝΑΓΙΩΤΗΣ	2410511123		panagos1977@gmail.com
1 ^η ΣΤΡΑΤΙΑ Δ/ΤΗΣ ΑΝΤΙΣΤΡΑΤΗΓΟΣ	ΚΩΝΣΤΑΝΤΑΚΟΣ ΔΗΜΟΚΡΙΤΟΣ	2410 994 929		egd1stratia@gmail.com
1 ^η ΣΤΡΑΤΙΑ ΑΝΤΙΣΥΝΤΑΓΜΑΤΑΡΧΗΣ ΠΕΖΙΚΟΥ	ΑΛΕΞΙΟΥ ΦΩΤΙΟΣ	2352094024		segal1980@gmail.com
110 ΠΤΕΡΥΓΑ ΜΑΧΗΣ – ΕΚΠΡΟΣΩΠΟΣ Σ.Ο.Π.Π.	ΨΑΡΗΣ ΒΑΪΟΣ	2410 515 090		dpd.110cw@haf.gr

13. ΔΕΔΔΗΕ Α.Ε.

ΔΕΔΔΗΕ ΑΕ	ΥΠΕΥΘΥΝΟΙ	ΤΗΛΕΦΩΝΑ ΣΤΑΘΕΡΑ	ΤΗΛΕΦΩΝΑ/ ΚΙΝΗΤΑ	EMAIL
Δ/ΝΤΗΣ ΠΕΡΙΦΕΡΕΙΑΣ ΚΕΝΤΡΙΚΗΣ ΕΛΛΑΔΑΣ	ΑΘΑΝΑΣΙΑΔΗΣ ΓΕΩΡΓΙΟΣ	2231025010		g.athanasiadis@deddie.gr
Π.Ε. ΛΑΡΙΣΑΣ – ΑΝ. Δ/ΝΤΗΣ	ΔΗΜΟΥ ΑΛΕΞΑΝΔΡΟΣ	2410685301 2410685319		a.dimou@deddie.gr
Π.Ε. ΜΑΓΝΗΣΙΑΣ & ΣΠΟΡΑΔΩΝ: Δ/ΝΤΗΣ	ΠΑΡΑΣΧΟΥΔΗΣ ΠΑΣΧΑΛΗΣ	2421440171		p.paraschoudis@deddie.gr
Π.Ε. ΚΑΡΔΙΤΣΑΣ: ΑΝ. Δ/ΝΤΗΣ	ΒΟΥΖΑΡΑΝΙΔΗΣ Σ ΘΩΜΑΣ	2441028524		t.vouzarandis@deddie.gr
Π.Ε. ΤΡΙΚΑΛΩΝ: ΑΝ. Δ/ΝΤΗΣ	ΔΗΜΟΥΣΙΟΣ ΘΕΜΙΣΤΟΚΛΗΣ	2431025394		t.dimousios@deddie.gr

14. ΕΔΑ ΘΕΣΣ(ΦΥΣΙΚΟ ΑΕΡΙΟ)

ΕΔΑ ΘΕΣΣ(ΦΥΣΙΚΟ ΑΕΡΙΟ)	ΥΠΕΥΘΥΝΟΙ	ΤΗΛΕΦΩΝΑ ΣΤΑΘΕΡΑ	ΤΗΛΕΦΩΝΑ ΚΙΝΗΤΑ	EMAIL
ΔΙΕΥΘΥΝΤΗΣ	ΖΑΝΙΝΟΤΗ ΦΡΑΝΤΣΕΣΚΑ	2162006427		s.panagiotopoulos@deda.gr
ΛΕΙΤΟΥΡΓΙΑ&ΣΥΝΤΗΡΗΣΗ ΔΙΚΤΥΟΥ	ΔΑΜΙΑΝΙΔΗΣ ΧΡΗΣΤΟΣ	2410582300		c.damianidis@edathess.gr

15. ΤΕΧΝΙΚΕΣ ΥΠΗΡΕΣΙΕΣ

ΤΕΧΝΙΚΕΣ ΥΠΗΡΕΣΙΕΣ	ΥΠΕΥΘΥΝΟΙ	ΤΗΛΕΦΩΝΑ ΣΤΑΘΕΡΑ	ΤΗΛΕΦΩΝΑ ΚΙΝΗΤΑ	EMAIL
ΔΙΕΥΘΥΝΣΗ ΤΕΧΝΙΚΩΝ ΕΡΓΩΝ ΠΕΡΙΦΕΡΕΙΑΣ ΘΕΣΣΑΛΙΑΣ	ΚΑΡΡΑ ΣΤΑΥΡΟΥΛΑ	<u>2413511203</u>	-	s.karra@thessaly.gov.gr
ΤΕΧΝΙΚΕΣ ΥΠΗΡΕΣΙΕΣ - ΠΕ ΛΑΡΙΣΑΣ	ΝΤΑΓΙΑΣ ΧΡΗΣΤΟΣ	2413506404	6977096846	h.ntagias@thessaly.gov.gr
	ΚΑΡΑΜΠΟΥΖΗΣ ΧΡΗΣΤΟΣ	2413506426	6977259356	h.karampouzis@thessaly.gov.gr
ΤΕΧΝΙΚΕΣ ΥΠΗΡΕΣΙΕΣ - ΠΕ ΚΑΡΔΙΤΣΑΣ	ΠΕΤΣΙΑ ΒΑΣΙΛΙΚΗ	<u>2441354901</u>	6937177830	v.petsia@thessaly.gov.gr
ΤΕΧΝΙΚΕΣ ΥΠΗΡΕΣΙΕΣ - ΠΕ ΜΑΓΝΗΣΙΑΣ ΚΑΙ ΣΠΟΡΑΔΩΝ	ΧΡΙΣΤΟΔΟΥΛΟΥ ΚΩΝΣΤΑΝΤΙΝΟΣ	2421352469	6972224040	k.hristodoulou@thessaly.gov.gr
ΤΕΧΝΙΚΕΣ ΥΠΗΡΕΣΙΕΣ - ΠΕ ΤΡΙΚΑΛΩΝ	ΤΑΜΠΑΚΙΩΤΗ ΒΑΣΙΛΙΚΗ	2431351516	6974564715	v.tampakioti@thessaly.gov.gr
ΑΜΑΞΟΣΤΑΣΙΟ	-	2413511300	-	-

16. Κέντρα Υγείας

ΚΕΝΤΡΑ ΥΓΕΙΑΣ ΝΟΜΟΥ ΛΑΡΙΣΑΣ			
ΚΕΝΤΡΟ ΥΓΕΙΑΣ	ΟΝΟΜΑΤΕΠΩΝΥΜΟ ΣΥΝΤΟΝΙΣΤΗ- ΑΝΑΠΛΗΡΩΤΗ	ΣΤΑΘΕΡΟ	e-mail
Κ.Υ. ΑΓΙΑΣ	ΕΞΑΡΧΟΣ ΓΕΩΡΓΙΟΣ	2494 350 032	ky.agia@dypethessaly.gr
	ΑΡΒΑΝΙΤΑΚΟΥ ΛΕΜΟΝΙΑ	2494 350 039	
Κ.Υ. ΓΟΝΝΩΝ	ΚΟΥΚΟΥΤΣΑ ΑΙΚΑΤΕΡΙΝΗ	2495 350 000	ky.gonnon@dypethessaly.gr
	ΑΛΕΞΑΝΔΡΙΔΟΥ ΕΥΑΓΓΕΛΙΑ	2495 350 000	
Κ.Υ. ΕΛΑΣΣΟΝΑΣ	ΒΑΤΑΛΗΣ ΚΩΝ/ΝΟΣ	2493 350 020	ky.elassona.gram@dypethessaly.gr
	ΕΞΑΡΧΟΣ ΙΩΑΝΝΗΣ	2493 350 010	
Κ.Υ. ΤΥΡΝΑΒΟΥ	ΑΝΤΩΝΟΠΟΥΛΟΣ ΙΩΑΝΝΗΣ	2492350029	ky.tyrnavos@dypethessaly.gr
	ΓΟΥΡΓΟΥΛΙΑ ΠΑΝΑΓΙΩΤΑ	2492350029	
Κ.Υ. ΦΑΡΣΑΛΩΝ	ΝΕΧΩΡΙΤΗΣ ΓΕΩΡΓΙΟΣ	2491350047	ky.farsala@dypethessaly.gr
	ΚΟΝΤΟΒΟΣ ΛΑΜΠΡΟΣ		

ΚΕΝΤΡΑ ΥΓΕΙΑΣ ΝΟΜΟΥ ΜΑΓΝΗΣΙΑΣ			
ΚΕΝΤΡΟ ΥΓΕΙΑΣ	ΟΝΟΜΑΤΕΠΩΝΥΜΟ ΣΥΝΤΟΝΙΣΤΗ- ΑΝΑΠΛΗΡΩΤΗ	ΣΤΑΘΕΡΟ	e-mail
Κ.Υ. ΑΛΜΥΡΟΥ	ΓΕΩΡΓΙΑΔΗΣ ΠΑΝΑΓΙΩΤΗΣ	2422 350 023	ky.almyros@dypethessaly.gr
	ΝΤΟΥΜΑΝΑΚΟΣ ΑΛΕΞΑΝΔΡΟΣ	2422 350 000	
Κ.Υ. ΑΡΓΑΛΑΣΤΗΣ	ΣΩΛΗΝΗ ΕΛΕΝΗ	2423 350 011	ky.argalasti@dypethessaly.gr
	ΚΕΡΑΝΗ ΗΛΙΑΝΑ	2423 350 011	
Κ.Υ. ΒΕΛΕΣΤΙΝΟΥ	ΣΑΡΗΓΙΑΝΝΗ ΦΑΝΗ	2425350011	ky.velestino@dypethessaly.gr
	ΠΑΝΑΓΙΩΤΙΔΗΣ ΧΡΗΣΤΟΣ		
Κ.Υ. ΖΑΓΟΡΑΣ	ΚΑΝΑΤΑΣ ΔΗΜΗΤΡΙΟΣ	2426 350 014	ky.zagora@dypethessaly.gr
	ΜΑΛΛΙΟΚΑΠΗ ΔΗΜΗΤΡΑ	2426 350 014	
Κ.Υ. ΣΚΙΑΘΟΥ	ΔΙΑΝΕΛΛΑΚΗΣ ΣΤΥΛΙΑΝΟΣ	2427 350 010	ky.skiathos@dypethessaly.gr

	ΣΤΑΜΟΥΛΗΣ ΠΑΝΑΓΙΩΤΗΣ	2427 350 010	
Κ.Υ. ΣΚΟΠΕΛΟΥ	ΣΚΛΑΒΟΥ ΡΗΓΙΝΑ	2424 350 023	ky.skopelos@dypethessaly.gr
	ΣΑΛΑΚΙΔΟΥ ΕΛΕΝΗ	2424 350 023	

ΚΕΝΤΡΑ ΥΓΕΙΑΣ ΝΟΜΟΥ ΚΑΡΔΙΤΣΑΣ			
ΚΕΝΤΡΟ ΥΓΕΙΑΣ	ΟΝΟΜΑΤΕΠΩΝΥΜΟ ΣΥΝΤΟΝΙΣΤΗ- ΑΝΑΠΛΗΡΩΤΗ	ΣΤΑΘΕΡΟ	e-mail
Κ.Υ.ΜΟΥΖΑΚΙΟΥ	ΤΖΟΥΝΑ ΒΑΣΙΛΙΚΗ	2445350014	ky.mouzaki@dypethessaly.gr
	ΓΚΟΥΝΟΥ ΕΥΑΓΓΕΛΙΑ		
Κ.Υ.ΠΑΛΑΜΑ	ΛΑΓΟΥΪΑΣ ΠΑΝΑΓΙΩΤΗΣ	2444 350 002	ky.palama@dypethessaly.gr
	ΨΗΜΜΑ ΜΑΡΙΑ ΕΑ		
Κ.Υ.ΣΟΦΑΔΩΝ	ΧΑΤΖΗΣ ΕΥΡΙΠΠΙΔΗΣ	2443 353 412	ky.sofades@dypethessaly.gr
	ΝΤΕΛΕΖΟΣ ΒΑΣΙΛΕΙΟΣ		

ΚΕΝΤΡΑ ΥΓΕΙΑΣ ΝΟΜΟΥ ΤΡΙΚΑΛΩΝ			
ΚΕΝΤΡΟ ΥΓΕΙΑΣ	ΟΝΟΜΑΤΕΠΩΝΥΜΟ ΣΥΝΤΟΝΙΣΤΗ- ΑΝΑΠΛΗΡΩΤΗ	ΣΤΑΘΕΡΟ	e-mail
Κ.Υ. ΠΥΛΗΣ	ΚΟΥΤΣΟΝΑΣΙΟΣ ΙΩΑΝΝΗΣ	2434 350 020	ky.pili@dypethessaly.gr
	ΓΙΑΚΙΜΟΒΑ ΒΕΣΣΕΛΑ	2434 350 020	
Κ.Υ. ΚΑΛΑΜΠΑΚΑΣ	ΚΕΛΕΠΟΥΡΗΣ ΖΗΣΗΣ	2432 350 000	ky.kalabaka@dypethessaly.gr
	ΠΑΠΑΧΡΗΣΤΟΥ ΧΡΥΣΟΥΛΑ	2432 350 000	
Κ.Υ.ΦΑΡΚΑΔΟΝΑΣ		2433350200	ky.farkadona@dypethessaly.gr

17. ΥΠΕΡΑΣΤΙΚΑ ΚΤΕΛ ΚΑΙ ΤΟΥΡΙΣΤΙΚΑ ΛΕΩΦΟΡΕΙΑ ΣΕ ΕΠΙΠΕΔΟ ΠΕΡΙΦΕΡΕΙΑΣ

ΚΤΕΛ	ΥΠΕΥΘΥΝΟΙ	ΤΗΛΕΦΩΝΑ	E-MAIL
Π.Ε. ΛΑΡΙΣΑΣ	ΠΡ.ΒΑΣΙΛΗΣ ΜΑΝΔΗΛΑΣ	2410567600	ktelgram@otenet.gr
Π.Ε. ΜΑΓΝΗΣΙΑΣ ΚΑΙ ΣΠΟΡΑΔΩΝ	ΠΡΟΕΔΡΟΣ ΚΟΛΥΝΔΡΙΝΗΣ ΔΗΜΗΤΡΙΟΣ	2421023027	ktelmag@gmail.com
Π.Ε. ΤΡΙΚΑΛΩΝ	ΠΡ. ΣΩΤΗΡΙΟΣ ΒΗΣΣΑΡΑΚΟΣ	2431073130	info@ktel-trikala.gr
Π.Ε.ΚΑΡΔΙΤΣΑΣ	ΠΡ.ΧΡΥΣΟΣΤΟΜΟΣ ΠΕΣΛΗΣ	2441022513	info@ktel-karditsas.gr

18. ΕΘΕΛΟΝΤΙΚΕΣ ΟΡΓΑΝΩΣΕΙΣ ΠΟΛΙΤΙΚΗΣ ΠΡΟΣΤΑΣΙΑΣ

Π.Ε. ΚΑΡΔΙΤΣΑΣ				
ΕΘΕΛΟΝΤΙΚΗ ΟΡΓΑΝΩΣΗ	ΟΝΟΜΑΤΕΠΩΝΥΜΟ	ΣΤΑΘΕΡΟ	ΚΙΝΗΤΟ	e-mail
ΡΑΔΙΟΛΕΣΧΗ ΚΑΡΔΙΤΣΑΣ ΠΡΟΕΔΡΟΣ	ΜΑΝΩΛΗΣ ΠΑΝΑΓΙΩΤΗΣ			info@sz4krd.gr sv4geg@gmail.com
ΕΛΛΗΝΙΚΗ ΟΜΑΔΑ ΔΙΑΣΩΣΗΣ ΠΡΟΕΔΡΟΣ	ΑΝΔΡΕΟΠΟΥΛΟΣ ΠΑΝΑΓΙΩΤΗΣ			eodkarditsas@gmail.com
ΑΕΡΟΛΕΣΧΗ ΚΑΡΔΙΤΣΑΣ ΠΡΟΕΔΡΟΣ	ΣΕΚΛΕΙΖΙΩΤΗΣ ΒΑΣΙΛΕΙΟΣ			aerolesxi.karditsas@gmail.com
ΕΛΛΗΝΙΚΟΣ ΟΡΕΙΒΑΤΙΚΟΣ ΣΥΛΛΟΓΟΣ ΚΑΡΔΙΤΣΑΣ ΠΡΟΕΔΡΟΣ	ΠΑΝΤΕΛΗΣ ΑΠΟΣΤΟΛΗΣ			eosk2004@gmail.com
ΛΕΣΧΗ ΑΥΤ/ΤΩΝ 4Χ4 ΕΚΠΡΟΣΩΠΟΣ	ΤΣΟΓΚΑΣ ΧΡΗΣΤΟΣ			4x4clubkarditsa@gmail.com
ΚΥΝΗΓΕΤΙΚΟΣ ΣΥΛΛΟΓΟΣ ΠΡΟΕΔΡΟΣ	ΚΑΝΔΗΛΑΣ ΘΩΜΑΣ - ΣΕΡΑΦΕΙΜ			kynsyl1@otenet.gr kandilastom@gmail.com
ΑΕΡΟΛΕΣΧΗ ΔΥΤΙΚΗΣ ΘΕΣΣΑΛΙΑΣ ΠΡΟΕΔΡΟΣ	ΚΑΤΣΙΚΑΣ ΙΩΑΝΝΗΣ			aeroclubofwestthessaly@gmail.com

ΑΕΡΟΛΕΣΧΗ ΕΡΜΗΣ ΠΡΟΕΔΡΟΣ	RONZI LORENTZO			airclubhermes@gmail.com
ΑΕΡΟΛΕΣΧΗ ΑΕΡΟΔΡΟΜΙΟΥ ΠΡΟΕΔΡΟΣ	ΤΣΟΛΑΚΟΣ ΣΤΑΥΡΟΣ	2443 023 052 (ΟΙΚΙΑΣ)		tsolac5@otenet.gr
ΕΛΛΗΝΙΚΟΣ ΕΡΥΘΡΟΣ ΣΤΑΥΡΟΣ ΠΡΟΕΔΡΟΣ	ΝΤΑΛΤΑΝΗ ΑΙΚΑΤΕΡΙΝΗ	2441 076 761		kdaldani@gmail.com eeskarditsas@gmail.com

Π.Ε. ΛΑΡΙΣΑΣ				
ΕΘΕΛΟΝΤΙΚΗ ΟΡΓΑΝΩΣΗ	ΟΝΟΜΑΤΕΠΩΝΥΜΟ	ΣΤΑΘΕΡΟ	ΚΙΝΗΤΟ	e-mail
ΕΝΩΣΗ ΡΑΔΙΟΕΡΑΣΙ- ΤΕΧΝΩΝ ΘΕΣΣΑΛΙΑΣ	ΠΡ.ΚΑΚΑΔΙΑΡΗΣ ΣΑΚΗΣ	2410 611 913		sv4dcq@gmail.com erthe@sz4the.gr
ΕΠΙΛΕΚΤΗ ΟΜΑΔΑ ΕΙΔΙΚΩΝ ΑΠΟΣΤΟΛΩΝ (ΕΠΟΜΕΑ)	ΜΠΑΤΖΙΟΛΑΣ ΑΝΑΣΤΑΣΙΟΣ (ΠΡΟΕΔΡΟΣ)			epomea.larissas@yahoo.gr
	ΚΑΛΑΪΤΖΟΓΛΟΥ ΔΗΜΗΤΡΑ - ΠΑΝΑΓΙΩΤΑ (ΓΕΝΙΚΗ ΓΡΑΜΜΑΤΕΑΣ)			
ΕΘΕΛΟΝΤΙΚΗ ΟΜΑΔΑ ΔΙΑΣΩΣΗΣ ΚΑΙ ΥΓΕΙΟΝΟΜΙΚΩΝ ΑΠΟΣΤΟΛΩΝ (ΕΟΔΥΑ)	ΠΡ.ΛΕΤΣΑΣ ΞΕΝΟΦΩΝ	2410922470		info@eodia.gr eodialarisa@gmail.com letsasfontas@gmail.com
	ΚΟΝΤΑΡΑΤΟΥ ΥΠΑΠΑΝΤΗ			
	ΓΡΑΜΜΑΤΕΑΣ ΕΟΔΥΑ ΥΠΕΥΘΥΝΟΣ Π.Π ΑΡΧΟΝΤΗΣ ΒΑΣΙΛΕΙΟΣ			archobill@gmail.com epresence
ΑΕΡΟΛΕΣΧΗ ΛΑΡΙΣΑΣ	ΚΟΝΤΟΠΟΥΛΟΣ ΣΤΥΛΙΑΝΟΣ	2410851316		airclublarissas@gmail.com
ΠΡΟΣΚΟΠΟΙ ΚΕΝΤΡΙΚΗΣ ΚΑΙ ΔΥΤΙΚΗΣ ΘΕΣΣΑΛΙΑΣ	ΦΟΡΕΑΣ			pekdtthes@sep.org.gr
	ΑΛΜΠΕΡΤΟΣ ΜΠΕΓΑΣ (ΕΚΠΡΟΣΩΠΟΣ ΠΟΛΙΤΙΚΗΣ ΠΡΟΣΤΑΣΙΑΣ)	2410530652		albi.begas@gmail.com
ΕΚΠΡ/ΠΟΣ ΑΤΑ - ΠΡΟΕΔΡΟΣ ΕΟΔ	ΜΑΡΑΜΗΣ ΓΕΩΡΓΙΟΣ	2410 511 121		maramisg@yahoo.gr
		- 25		larisa@hrt.org.gr
ΣΥΝΤΟΝΙΣΤΗΣ ΕΠΙΧΕΙΡΗΣΕΩΝ ΕΟΔ	ΞΑΝΘΟΠΟΥΛΟΣ ΙΩΑΝΝΗΣ ΚΑΡΑΛΙΒΑΝΟΣ ΑΣΤΕΡΙΟΣ			ioannisxanthopoulos1@gmail.com

ΓΕΝ. ΓΡΑΜΜΑΤΕΑΣ ΕΟΔ	ΡΟΥΤΣΑΣ ΑΝΤΩΝΙΟΣ			
Ε.Ε.ΣΤΑΥΡΟΣ- ΣΩΜΑ ΕΘ.ΣΑΜΑΡΕΙΤΩΝ	ΚΑΡΑΝΙΚΑ ΕΛΙΣΑΒΕΤ	2410 532 241		larisa.dpt@redcross.gr
ΥΠΕΥΘΥΝΗ ΤΜ. ΣΑΜΑΡΕΙΤΩΝ ΔΙΑΣΩΣΤΩΝ ΚΑΙ ΝΑΥΑΓΟΣΩΣΤΩΝ ΛΑΡΙΣΑΣ	ΚΟΥΚΟΡΙΝΗ ΜΑΡΙΖΑ			larisa.dpt@redcross.gr
Ε.Ο.Σ. ΛΑΡΙΣΑΣ	ΚΑΡΑΜΠΟΥΖΗΣ ΧΡΗΣΤΟΣ	2413506426		eoslarissas@gmail.com h.karampouzis@thessaly.gov.gr
ΚΥΝΗΓΕΤΙΚΟΣ ΣΥΛΛΟΓΟΣ ΛΑΡΙΣΑΣ	ΚΟΥΤΟΥΛΑΣ ΝΙΚΟΣ ΑΝΑΓΝΩΣΤΟΥ ΗΛΙΑΣ (ΓΡΑΜ.)	2410 533 913		kslarisas@gmail.com
ΛΕΣΧΗ ΕΛΛΗΝΩΝ ΚΑΤΑΔΡΟΜΕΩΝ ΘΕΣΣΑΛΙΑΣ	ΠΡ.ΝΙΚΟΛΑΚΟΥΛΗΣ ΕΥΡΙΠΠΙΔΗΣ	2410 627 766		evris_nikolakoylis@hotmail.com
ΛΕΣΧΗ ΕΦΕΔΡΩΝ ΕΝΟΠΛΩΝ ΔΥΝΑΜΕΩΝ- (ΛΕΦΕΔ)	ΦΩΚΑΣ ΜΙΧΑΛΗΣ	2410 624 854		mfokas@yahoo.com lefed.larisa@gmail.com
ΚΥΝΗΓΕΤΙΚΟΣ ΣΥΛΛΟΓΟΣ ΕΛΑΣΣΟΝΑΣ	ΠΑΣΧΟΣ ΜΑΡΙΟΣ	2493 023 547		ks.elassonas@gmail.com

Π.Ε. ΜΑΓΝΗΣΙΑΣ & ΣΠΟΡΑΔΩΝ

ΕΘΕΛΟΝΤΙΚΗ ΟΡΓΑΝΩΣΗ	ΟΝΟΜΑΤΕΠΩΝΥΜΟ	ΣΤΑΘΕΡΟ	ΚΙΝΗΤΟ	e-mail
ΕΛΛΗΝΙΚΗ ΟΜΑΔΑ ΔΙΑΣΩΣΗΣ- ΠΑΡΑΡΤΗΜΑ ΜΑΓΝΗΣΙΑΣ	ΤΡΑΓΑΛΟΣ ΚΩΝ/ΝΟΣ			magnesia@hrt.org.gr
	ΠΑΠΑΔΗΜΗΤΡΙΟΥ ΔΟΝΗ			
ΛΕΣΧΗ ΕΙΔΙΚΩΝ ΔΥΝΑΜΕΩΝ ΜΑΓΝΗΣΙΑΣ	ΠΑΛΑΙΟΔΗΜΟΠΟΥΛΟΣ ΗΛΙΑΣ			iliopb@hotmail.com
	ΗΛΙΟΠΟΥΛΟΣ ΒΑΣΙΛΕΙΟΣ			
ΕΠΙΛΕΚΤΗ ΟΜΑΔΑ ΕΙΔΙΚΩΝ ΑΠΟΣΤΟΛΩΝ (ΠΑΡΑΡΤΗΜΑ ΒΟΛΟΥ)				
ΟΜΑΔΑ ΕΘΕΛΟΝΤΩΝ ΠΟΛΙΤΩΝ Δ.ΣΚΟΠΕΛΟΥ	ΓΡΑΦΕΙΟ ΕΘΕΛΟΝΤΙΣΜΟΥ Δ.ΣΚΟΠΕΛΟΥ	2424 350 100		protok@skopelos.gov.gr

ΕΛΛΗΝΙΚΟΣ ΣΥΛΛΟΓΟΣ ΕΞΕΡΕΥΝΗΣΗΣ ΦΑΡΑΓΓΙΩΝ (ΕΞΕΦ)		2421 023 957		info@canyoning.gr
ΣΥΛΛΟΓΟΣ ΡΑΔΙΟΕΡΑΣΙΤΕΧΝΩΝ ΜΑΓΝΗΣΙΑΣ (ΣΥΡΜΑ)	ΠΡ. ΚΩΤΣΕΛΛΟΣ ΒΑΣΙΛΕΙΟΣ			info@sz4srm.gr kotselos@cosmotemail.gr
ΕΛ. ΟΡΕΙΒ. ΣΥΛΛΟΓΟΣ Ν. ΑΓΧΙΑΛΟΥ	ΣΠΥΡΟΥ ΣΠΥΡΟΣ			eosagxialou@gmail.com
	ΚΑΡΑΝΑΣΙΟΣ ΜΑΡΙΟΣ			
ΙΝΣΤΙΤΟΥΤΟ ΑΝΑΠΤΥΞΗΣ ΠΗΛΙΟΥ	ΠΑΠΑΪΩΑΝΝΟΥ ΣΤΕΡΓΙΟΣ			pilioinins@otenet.gr
ΑΠΟΦΟΙΤΟΙ ΠΡΟΤΕΚΤΑ ΣΚΙΑΘΟΥ	ΤΕΛΛΙΔΗΣ ΠΑΡΑΣΚΕΥΑΣ ΟΥΣΙΑΣΤΙΚΑ ΑΝΕΝΕΡΓΟΣ			partellidi@sch.gr
ΕΘΕΛΟΝΤΙΚΗ ΠΕΡΙΒΑΛΛΟΝΤΙΚΗ ΟΜΑΔΑ ΑΛΜΥΡΟΥ «ΕΝ ΔΡΑΣΕΙ»	ΚΑΡΑΖΟΥΠΗΣ ΧΡΗΣΤΟΣ			endrasei2005@gmail.com
	ΜΠΕΣΣΑΣ ΝΙΚΟΛΑΟΣ			
	ΖΟΥΠΗΣ ΚΩΝ/ΝΟΣ			
	ΜΕΛΕΤΗΣ ΧΡΗΣΤΟΣ			
	ΒΕΛΑΝΗΣ ΔΗΜΗΤΡΙΟΣ			
	ΚΟΝΤΟΥΡΗΣ ΧΡΗΣΤΟΣ			
	ΚΡΑΒΑΡΙΤΗΣ ΑΠΟΣΤΟΛΟΣ			
	ΣΤΑΜΑΤΙΟΥ ΓΕΩΡΓΙΟΣ			
ΕΛΛΗΝΙΚΟΣ ΟΡΕΙΒΑΤΙΚΟΣ ΣΥΛΛΟΓΟΣ ΑΛΜΥΡΟΥ-ΕΟΣ	ΖΑΒΟΣ ΧΡΗΣΤΟΣ			eos.almyrou@gmail.com
	ΜΟΡΦΗΣ ΠΕΤΡΟΣ			
ΑΕΡΟΔΕΣΧΗ ΜΑΓΝΗΣΙΑΣ	ΔΗΜΗΤΡΙΑΔΗΣ ΠΑΝΑΓΙΩΤΗΣ			dzoito@hotmail.com
	ΖΩΪΤΟΠΟΥΛΟΣ ΔΗΜΗΤΡΙΟΣ			
ΛΕΣΧΗ ΕΘΕΛΟΝΤΩΝ ΒΑΤΡΑΧΑΝΘΡΩΠΩΝ ΚΕΝΤΡΙΚΗΣ ΕΛΛΑΔΑΣ	ΖΑΜΠΙΑΚΑΣ ΑΘΑΝΑΣΙΟΣ			ioannisbisdras@gmail.com
	ΜΠΗΣΔΡΑΣ ΙΩΑΝΝΗΣ			
ΜΟΡΦΩΤΙΚΟΣ ΠΟΛΙΤΙΣΤΙΚΟΣ ΕΞΩΡΑΪΣΤΙΚΟΣ ΣΥΛΛΟΓΟΣ- ΣΥΛΛΟΓΟΣ ΠΡΟΣΤΑΣΙΑΣ ΠΕΡΙΒΑΛΛΟΝΤΟΣ, ΕΘΕΛΟΝΤΙΚΗΣ ΠΥΡΟΣΒΕΣΗΣ & ΔΑΣΟΠΡΟΣΤΑΣΙΑ Σ, ΑΓΙΟΥ ΒΛΑΣΙΟΥ ΠΗΛΙΟΥ	ΠΑΠΑΔΟΠΟΥΛΟΣ ΑΡΙΣΤΕΙΔΗΣ			msavpiliou@yahoo.gr
ΕΘΕΛΟΝΤΙΚΗ ΟΜΑΔΑ ΑΜΕΣΗΣ ΕΠΕΜΒΑΣΗΣ ΠΟΛΙΤΙΚΗΣ	ΠΑΤΗΡ ΣΑΡΑΤΣΗΣ ΒΑΡΝΑΒΑΣ			eoaepp@yahoo.com

ΠΡΟΣΤΑΣΙΑΣ				
------------	--	--	--	--

Π.Ε. ΤΡΙΚΑΛΩΝ				
ΕΘΕΛΟΝΤΙΚΗ ΟΡΓΑΝΩΣΗ	ΟΝΟΜΑΤΕΠΩΝΥΜΟ	ΣΤΑΘΕΡΟ	ΚΙΝΗΤΟ	e-mail
ΕΛΛΗΝΙΚΗ ΟΜΑΔΑ ΔΙΑΣΩΣΗΣ	ΞΑΝΘΗ ΣΟΦΙΑ			eodtrikalon@yahoo.gr
	ΝΤΟΒΑΣ ΒΑΣΙΛΕΙΟΣ			
	ΣΑΚΟΡΑΦΑΣ ΜΙΧΑΛΗΣ			
ΛΕΣΧΗ ΕΙΔΙΚΩΝ ΔΥΝΑΜΕΩΝ	ΣΚΥΦΤΑΣ ΛΟΥΚΑΣ			led.trikala@gmail.com
	ΠΑΠΑΚΕΜΟΣ ΔΗΜΗΤΡΙΟΣ			
ΟΡΕΙΒΑΤΙΚΗ ΛΕΣΧΗ ΚΑΛΑΜΠΑΚΑΣ	ΣΙΑΧΟΣ ΑΧΙΛΛΕΑΣ			alpinekalabaka@gmail.com
ΕΘΕΛΟΝΤΙΚΗ ΟΜΑΔΑ ΠΟΛΙΤΙΚΗΣ ΠΡΟΣΤΑΣΙΑΣ Δ.ΤΡΙΚΑΛΩΝ	ΧΑΤΖΟΠΟΥΛΟΣ ΚΩΝ/ΝΟΣ			kchatzopoulos11@gmail.com
ΚΥΝΗΓΕΤΙΚΟΣ ΣΥΛΛΟΓΟΣ ΤΡΙΚΑΛΩΝ	ΤΡΑΓΑΝΗΣ ΣΤΑΥΡΟΣ			kinigoj@otenet.gr

ΟΙ ΑΝΩΤΕΡΩ ΠΙΝΑΚΕΣ ΥΠΟΚΕΙΝΤΑΙ ΣΕ ΔΙΑΡΚΗ ΑΝΑΘΕΩΡΗΣΗ ΠΑΡΑΚΑΛΩ ΚΟΙΝΟΠΟΙΕΙΤΕ ΤΥΧΟΝ ΑΛΛΑΓΕΣ ΣΤΟ E-MAIL: polprost@thessaly.gov.gr

Β. ΜΗΤΡΩΟ ΕΡΓΟΛΗΠΤΩΝ ΓΙΑ ΤΗΝ ΑΝΤΙΜΕΤΩΠΙΣΗ ΕΚΤΑΚΤΩΝ ΑΝΑΓΚΩΝ

Α/Α	ΟΝΟΜΑΤΕΠΩΝΥΜΟ	ΔΙΕΥΘΥΝΣΗ	ΤΗΛΕΦΩΝΟ ΣΤΑΘΕΡΟ	ΕΙΔΟΣ ΜΗΧΑΝΗΜΑΤΟΣ	ΑΡΙΘΜΟΣ ΜΗΧΑΝΗΜΑΤΩΝ	ΠΕΡΙΟΧΗ ΕΠΕΜΒΑΣΗΣ
1	ΣΙΜΨΙΡΗΣ ΓΡΗΓΟΡΙΟΣ του ΣΠΥΡΟΥ	ΣΩΤΗΡΙΤΣΑ ΑΓΙΑΣ	2494051634	ΦΟΡΤΩΤΗΣ	1	ΣΩΤΗΡΙΤΣΑ ΑΓΙΑΣ
				JCB	1	ΣΩΤΗΡΙΤΣΑ ΑΓΙΑΣ
2	ΚΑΡΛΙΓΚΙΩΤΗΣ ΑΘΑΝΑΣΙΟΣ	ΣΥΚΟΥΡΙΟ	2495051505	JCB	3	ΣΥΚΟΥΡΙΟ
				ΦΟΡΤΩΤΗΣ	1	ΣΥΚΟΥΡΙΟ
				ΦΟΡΤΗΓΟ	1	ΣΥΚΟΥΡΙΟ
				ΕΚΣΚΑΦΕΑΣ	1	ΣΥΚΟΥΡΙΟ
3	ΑΘΑΝΑΣΙΟΣ ΠΑΝΔΡΕΜΜΕΝΟΣ & ΣΙΑ ΟΕ	ΜΑΚΡΥΧΩΡΙ		ΕΚΣΚΑΦΕΑΣ	4	ΜΑΚΡΥΧΩΡΙ
				ΦΟΡΤΩΤΗΣ	6	ΜΑΚΡΥΧΩΡΙ
				ΒΥΤΙΟΦΟΡΟ	1	ΜΑΚΡΥΧΩΡΙ
				ΦΟΡΤΗΓΟ	8	ΜΑΚΡΥΧΩΡΙ
				ΙΣΟΠΕΔΩΤΗΣ	1	ΜΑΚΡΥΧΩΡΙ
4	ΚΑΘΑΡΙΟΣ ΑΤΕΒΕ	ΑΘΑΝΑΣΙΟΥ ΔΙΑΚΟΥ 9 ΤΚ 412 22 ΛΑΡΙΣΑ	2410257448	ΙΣΟΠΕΔΩΤΗΣ	2	ΛΑΡΙΣΑ
				ΦΟΡΤΩΤΗΣ	3	ΛΑΡΙΣΑ
				ΕΚΣΚΑΦΕΑΣ	3	ΛΑΡΙΣΑ
				ΑΠΟΧΙΟΝΙΣΤΙΚΑ ΜΕ ΛΕΠΙΔΑ	12	ΛΑΡΙΣΑ
				ΦΡΕΖΑ ΧΙΟΝΙΟΥ	2	ΛΑΡΙΣΑ
				ΒΥΤΙΟΦΟΡΟ ΝΕΡΟΥ	1	ΛΑΡΙΣΑ
				ΦΟΡΤΗΓΟ	3	ΛΑΡΙΣΑ
				ΓΕΡΑΝΟΣ	2	ΛΑΡΙΣΑ
5	ΕΡΓΟΑΣΦΑΛΤΙΚΗ – Γ.ΣΤΕΡΓΙΟΥΛΑΣ Α.Τ.Ε.	ΚΥΠΡΟΥ 92 ΤΚ 412 22 - ΛΑΡΙΣΑ	2410254662	ΑΛΑΤΟΔΙΑΝΟΜΕΑΣ ΜΕ ΛΕΠΙΔΑ ΕΚΧΙΟΝΙΣΤΙΚΟ	4	Π. Ε. ΛΑΡΙΣΑΣ
				ΦΟΡΤΩΤΗΣ	3	Π. Ε. ΛΑΡΙΣΑΣ
				ΕΚΣΚΑΦΕΑΣ	2	Π. Ε. ΛΑΡΙΣΑΣ

				ΦΟΡΤΗΓΑ	4	Π. Ε. ΛΑΡΙΣΑΣ
				ΒΥΤΙΟΦΟΡΟ	1	Π. Ε. ΛΑΡΙΣΑΣ
6	ΦΙΛΙΠΠΟΣ ΣΤΕΡΓΙΟΥΛΑΣ & ΣΙΑ Ο. Ε.	ΚΥΠΡΟΥ 92 ΤΚ 412 22 - ΛΑΡΙΣΑ	2410257909	ΑΛΑΤΟΔΙΑΝΟΜΕΑΣ ΜΕ ΛΕΠΙΔΑ ΕΚΧΙΟΝΙΣΤΙΚΟ	5	Π. Ε. ΛΑΡΙΣΑΣ
				ΦΟΡΤΩΤΗΣ	1	Π. Ε. ΛΑΡΙΣΑΣ
				ΕΚΣΚΑΦΕΑΣ-JCB	1	Π. Ε. ΛΑΡΙΣΑΣ
7	ΒΑΣΙΛΙΚΗ ΣΤΕΡΓΙΟΥΛΑ & ΣΙΑ Ε. Ε.	ΚΥΠΡΟΥ 92 ΤΚ 412 22 - ΛΑΡΙΣΑ	2410257909	ΑΛΑΤΟΔΙΑΝΟΜΕΑΣ ΜΕ ΛΕΠΙΔΑ ΕΚΧΙΟΝΙΣΤΙΚΟ	4	Π. Ε. ΛΑΡΙΣΑΣ
8	ΓΕΩΡΓΙΟΣ Φ. ΣΤΕΡΓΙΟΥΛΑΣ & ΣΙΑ Ο.Ε.	ΚΥΠΡΟΥ 92 ΤΚ 412 22 - ΛΑΡΙΣΑ	2410254662	ΦΡΕΖΑ ΧΙΟΝΙΟΥ	1	Π. Ε. ΛΑΡΙΣΑΣ
				ΑΛΑΤ/ΜΕΑΣ-ΛΕΠ.ΑΠΟΧ.	4	Π. Ε. ΛΑΡΙΣΑΣ

9	ΧΑΤΖΑΚΟΣ ΔΗΜΗΤΡΙΟΣ	ΑΓΙΑ ΛΑΡΙΣΑΣ		ΕΚΣΚΑΦΕΑΣ	1	Π. Ε. ΛΑΡΙΣΑΣ
				ΦΟΡΤΩΤΗΣ	2	Π. Ε. ΛΑΡΙΣΑΣ
				ΑΥΤΟΚΙΝΗΤΟ	1	Π. Ε. ΛΑΡΙΣΑΣ
10	ΠΕΤΡΩΤΟΣ Ι.Κ.Ε.	ΠΥΡΓΕΤΟΣ ΛΑΡΙΣΑΣ	2495042920	ΕΚΣΚΑΦΕΑΣ	5	ΠΥΡΓΕΤΟΣ ΛΑΡΙΣΑΣ
				ΦΟΡΤΩΤΗΣ	4	ΠΥΡΓΕΤΟΣ ΛΑΡΙΣΑΣ
				ΒΥΤΙΟΦΟΡΟ	1	ΠΥΡΓΕΤΟΣ ΛΑΡΙΣΑΣ
				ΙΣΟΠΕΔΩΤΗΣ	1	ΠΥΡΓΕΤΟΣ ΛΑΡΙΣΑΣ
11	ΣΤΕΝΤΩΡ Α. Ε.	ΠΛΑΤΕΙΑ ΔΗΜΟΚΡΑΤΙΑΣ 1 – ΦΑΡΣΑΛΑ	2491023789	ΙΣΟΠΕΔΩΤΗΣ	1	ΦΑΡΣΑΛΑ
				ΙΣΟΠΕΔΩΤΗΣ	1	ΦΑΡΣΑΛΑ
				ΦΟΡΤΩΤΗΣ	2	ΦΑΡΣΑΛΑ
				ΕΚΣΚΑΦΕΑΣ	4	ΦΑΡΣΑΛΑ
12	ΑΔΑΜΟΥ ΧΡΗΣΤΟΣ	ΧΑΛΚΙΟΠΟΥΛΟΥ 35 ΤΚ 413 35 – ΛΑΡΙΣΑ	2410252811	ΦΟΡΤΗΓΟ	2	ΛΑΡΙΣΑ
				ΦΟΡΤΩΤΗΣ	2	ΛΑΡΙΣΑ
				ΕΠΙΚΑΘΗΜΕΝΟ	1	ΛΑΡΙΣΑ
13	ΑΡΧΩΝ ΑΤΕ	ΒΛΑΣΤΗΣ 5 & ΛΑΓΟΥ ΤΚ 41 222 –	2410625825	ΦΟΡΤΩΤΗΣ	3	Π. Ε. ΛΑΡΙΣΑΣ

	ΑΡΧΩΝ ΑΤΕ	ΛΑΡΙΣΑ ΒΛΑΣΤΗΣ 5 & ΛΑΓΟΥ ΤΚ 41 222 ΛΑΡΙΣΑ	2410625825	ΕΚΣΚΑΦΕΑΣ	2	Π. Ε. ΛΑΡΙΣΑΣ
	ΑΡΧΩΝ ΑΤΕ	ΒΛΑΣΤΗΣ 5 & ΛΑΓΟΥ ΤΚ 41 222 ΛΑΡΙΣΑ	2410625825	ΠΡΟΩΘΗΤΗΣ	1	Π. Ε. ΛΑΡΙΣΑΣ
14	ΛΑΤΟΜΕΙΑ ΤΥΡΝΑΒΟΥ Α. Ε.	ΒΛΑΣΤΗΣ 5 & ΛΑΓΟΥ ΤΚ 41 222 ΛΑΡΙΣΑ	2410625825	ΦΟΡΤΩΤΗΣ	8	Π. Ε. ΛΑΡΙΣΑΣ
				ΕΚΣΚΑΦΕΑΣ	6	Π. Ε. ΛΑΡΙΣΑΣ
				ΙΣΟΠΕΔΩΤΗΣ	2	Π. Ε. ΛΑΡΙΣΑΣ
				ΓΕΡΑΝΟΣ	2	Π. Ε. ΛΑΡΙΣΑΣ
15	ΚΑΤΣΑΜΑΚΗΣ ΝΙΚΟΛΑΟΣ	ΜΕΛΙΣΟΧΩΡΙ ΛΑΡΙΣΑΣ	2410972592	ΙΣΟΠΕΔΩΤΗΣ	2	Π. Ε. ΛΑΡΙΣΑΣ
				ΦΟΡΤΩΤΗΣ	2	Π. Ε. ΛΑΡΙΣΑΣ
				ΑΥΤΟΚΙΝΗΤΑ	2	Π. Ε. ΛΑΡΙΣΑΣ
				ΕΚΣΚΑΦΕΑΣ	2	Π. Ε. ΛΑΡΙΣΑΣ
16	ΣΑΝΙΔΑΣ ΔΗΜΗΤΡΙΟΣ του ΓΕΩΡΓΙΟΥ	ΕΛΑΣΣΟΝΑ		ΙΣΟΠΕΔΩΤΗΣ	1	ΕΛΑΣΣΟΝΑ
				ΦΟΡΤΩΤΗΣ	1	ΕΛΑΣΣΟΝΑ
				ΦΟΡΤΗΓΟ	1	ΕΛΑΣΣΟΝΑ
17	ΡΗΓΑΣ ΝΙΚΟΛΑΟΣ ΤΟΥ ΘΕΟΔΩΡΟΥ	ΜΕΛΙΒΟΙΑ		ΕΚΣΚΑΦΕΑΣ	4	ΑΓΙΑ
				ΦΟΡΤΩΤΗΣ	3	ΑΓΙΑ
				ΑΥΤΟΚΙΝΗΤΟ	2	ΑΓΙΑ
18	ΤΕΧΝΙΚΗ ΕΛΑΣΣΟΝΑΣ Ε. Ε.	ΟΙΚΟΝΟΜΟΥ 22 –	2493025533	ΦΟΡΤΩΤΗΣ	1	ΕΛΑΣΣΟΝΑ

	(ΜΠΑΛΟΓΙΑΝΝΗΣ ΘΩΜΑΣ -)ΣΕΡΜΠΑΝ ΚΛΑΟΥΝΤΙΑ	ΕΛΑΣΣΟΝΑ ΛΑΡΙΣΑΣ				
19	ΧΑΤΖΗΓΑΚΗΣ ΤΕΧΝΙΚΗ Α. Ε.	ΑΠΟΛΛΩΝΟΣ 5 ΤΚ 42131 – ΤΡΙΚΑΛΑ	2431024930	ΦΟΡΤΩΤΗΣ	2	ΤΡΙΚΑΛΑ
				ΠΡΟΩΘΗΤΗ ΓΑΙΩΝ	1	ΤΡΙΚΑΛΑ
				ΦΟΡΤΗΓΑ	7	ΤΡΙΚΑΛΑ
				ΙΣΟΠΕΔΩΤΗΣ ΓΑΙΩΝ	1	ΤΡΙΚΑΛΑ
				ΕΚΣΚΑΦΕΑΣ	2	ΤΡΙΚΑΛΑ
20	ΣΑΛΑΜΠΑΣΗΣ ΧΡΗΣΤΟΣ	ΚΑΛΛΙΠΕΥΚΗ	2495096370	ΦΟΡΤΩΤΗΣ	1	ΚΑΛΛΙΠΕΥΚΗ
				ΤΣΑΠΑ	1	ΚΑΛΛΙΠΕΥΚΗ
21	ΑΒΡΑΝΑΣ ΦΙΛΙΠΠΟΣ	ΛΑΡΙΣΑ	2410532306- 2410250085	GCB	1	ΛΑΡΙΣΑ
				ΦΟΡΤΗΓΟ	1	ΛΑΡΙΣΑ
22	ΗΛΙΑΣ ΓΙΑΝΝΟΥΚΑΣ & ΣΙΑ Ε. Ε.	ΛΑΡΙΣΑ	2410532171	ΦΟΡΤΗΓΟ	2	ΛΑΡΙΣΑ
				JCB	1	ΛΑΡΙΣΑ
23	ΧΑΤΖΗΓΙΑΝΝΗΣ ΑΘΑΝΑΣΙΟΣ	ΦΑΡΣΑΛΑ	2491031434	ΦΟΡΤΩΤΗΣ	1	ΦΑΡΣΑΛΑ
				ΕΚΣΚΑΦΕΑΣ	1	ΦΑΡΣΑΛΑ
				ΕΚΣΚΑΦΕΑΣ	1	ΦΑΡΣΑΛΑ
				ΕΚΣΚΑΦΕΑΣ	1	ΦΑΡΣΑΛΑ
				ΦΟΡΤΩΤΗΣ	1	ΦΑΡΣΑΛΑ
				ΟΔΟΣΤΡΩΤΗΡΑΣ	1	ΦΑΡΣΑΛΑ
				ΙΣΟΠΕΔΩΤΗΣ	1	ΦΑΡΣΑΛΑ
				ΦΟΡΤΗΓΟ	1	ΦΑΡΣΑΛΑ
				ΦΟΡΤΗΓΟ	1	ΦΑΡΣΑΛΑ
				ΦΟΡΤΗΓΟ	1	ΦΑΡΣΑΛΑ
24	ΚΑΡΑΓΙΑΝΝΗΣ ΛΑΜΠΡΟΣ	ΚΑΣΤΑΛΙΑΣ 14 – ΤΚ 41335 – ΛΑΡΙΣΑ	2410236831	ΙΣΟΠΕΔΩΤΗΣ	1	ΛΑΡΙΣΑ
25	ΧΥΜΑΣ ΒΑΣΙΛΕΙΟΣ	ΞΥΛΑΔΕΣ	2410258184	ΙΣΟΠΕΔΩΤΗΣ	1	ΦΑΡΣΑΛΑ

		ΦΑΡΣΑΛΩΝ				
26	ΓΚΟΥΓΚΟΥΛΗΣ ΚΩΝ/ΝΟΣ	Β. ΛΕΣΒΟΥ 4 ΛΑΡΙΣΑ ΤΚ 4143 35	2413009721	ΙΣΟΠΕΔΩΤΗΣ	1	ΛΑΡΙΣΑ
27	ΚΑΡΑΓΙΑΝΝΗΣ ΚΩΝΣΤΑΝΤΙΝΟΣ	ΑΜΠΕΛΩΝΑΣ ΤΥΡΝΑΒΟΥ	2992031066	ΦΟΡΤΗΓΟ	1	ΑΜΠΕΛΩΝΑΣ
				ΦΟΡΤΩΤΗΣ - ΕΚΣΚΑΦΕΑΣ	1	ΑΜΠΕΛΩΝΑΣ
				ΕΚΣΚΑΦΕΑΣ	1	ΑΜΠΕΛΩΝΑΣ
				ΦΟΡΤΩΤΗΣ -	1	ΑΜΠΕΛΩΝΑΣ
28	ΜΙΝΑΣΟΔΗΣ ΕΛΕΥΘΕΡΙΟΣ	ΔΕΛΕΡΙΑ ΤΥΡΝΑΒΟΥ		JCB	1	ΔΕΛΕΡΙΑ
				ΦΟΡΤΩΤΗΣ -	3	ΔΕΛΕΡΙΑ
				ΕΚΣΚΑΦΕΑΣ	1	ΔΕΛΕΡΙΑ
29	ΦΕΤΑΚΗΣ ΧΡΗΣΤΟΣ	ΣΥΚΟΥΡΙΟ	2495052305	JCB	1	ΣΥΚΟΥΡΙΟ
				ΦΟΡΤΩΤΗΣ	1	ΣΥΚΟΥΡΙΟ
				ΕΚΣΚΑΦΕΑΣ	1	ΣΥΚΟΥΡΙΟ
30	ΘΕΟΔΩΡΟΠΟΥΛΟΣ ΑΧΙΛΛΕΑΣ	ΖΑΠΠΕΙΟ	2410781308	JCB	1	ΖΑΠΠΕΙΟ
				ΕΚΣΚΑΦΕΑΣ	1	ΖΑΠΠΕΙΟ
31	ΝΙΚΟΛΑΟΥ ΝΙΚΟΛΑΟΣ	ΦΑΡΣΑΛΑ	2491026700	ΦΟΡΤΩΤΗΣ	7	ΦΑΡΣΑΛΑ
				ΕΚΣΚΑΦΕΑΣ	4	ΦΑΡΣΑΛΑ
				ΦΟΡΤΗΓΟ	5	ΦΑΡΣΑΛΑ
				ΙΣΟΠΕΔΩΤΗΣ	1	ΦΑΡΣΑΛΑ
32	ΧΩΜΑΤΩΤΕΧΝΙΚΗ ΙΚΕ	ΦΑΡΣΑΛΑ	24910 28133	ΦΟΡΤΗΓΑ	7	ΦΑΡΣΑΛΑ
				ΙΣΟΠΕΔΩΤΗΣ	2	ΦΑΡΣΑΛΑ
				ΠΡΟΩΘΗΤΗΣ	1	ΦΑΡΣΑΛΑ
				ΦΟΡΤΩΤΗΣ	1	ΦΑΡΣΑΛΑ
				ΕΚΣΚΑΦΕΑΣ	1	ΦΑΡΣΑΛΑ
33	ΑΝΟΙΕΙΣ ΑΤΕ	ΛΑΡΙΣΑ	2410672804	JCB	1	ΛΑΡΙΣΑ
				ΦΟΡΤΗΓΟ -	2	ΛΑΡΙΣΑ

				ΔΙΑΓΡΑΜΜΙΣΤΙΚΟ ΦΟΡΤΩΤΗΣ	2	ΛΑΡΙΣΑ
34	ΑΙΑΣ ΑΤΕ	ΛΑΡΙΣΑ	2410537272	ΕΚΣΚΑΦΕΑΣ	4	ΛΑΡΙΣΑ
	ΑΙΑΣ ΑΤΕ	ΛΑΡΙΣΑ	2410537272	ΦΟΡΤΩΤΗΣ	3	ΛΑΡΙΣΑ
	ΑΙΑΣ ΑΤΕ	ΛΑΡΙΣΑ	2410537272	ΙΣΟΠΕΔΩΤΗΣ	1	ΛΑΡΙΣΑ
35	ΑΡΣΕΝΗ ΑΙΚΑΤΕΡΙΝΗ	ΔΡΥΜΟΣ ΕΛΑΣΣΟΝΑΣ		ΕΚΣΚΑΦΕΑΣ ΕΡΠΥΣΤΡΙΟΦΟΡΟΣ	1	ΔΡΥΜΟΣ
				ΙΣΟΠΕΔΩΤΗΣ	1	ΔΡΥΜΟΣ
				ΠΡΟΩΘΗΤΗΣ ΓΑΙΩΝ ΦΟΡΤΩΤΗΣ	1	ΔΡΥΜΟΣ
				ΦΟΡΤΩΤΗΣ	1	ΔΡΥΜΟΣ
36	ΠΑΣΧΟΣ ΙΩΑΝΝΗΣ	ΔΗΜΟΣ ΤΕΜΠΩΝ		ΕΚΣΚΑΦΕΑΣ	2	ΠΑΡΑΠΟΤΑΜΟΣ
				ΒΟΒΣΑΤ	1	ΠΑΡΑΠΟΤΑΜΟΣ
				ΦΟΡΤΗΓΑ	3	ΠΑΡΑΠΟΤΑΜΟΣ
				ΦΟΡΤΩΤΗΣ	3	ΠΑΡΑΠΟΤΑΜΟΣ
37	ΧΩΜΑΤΟΔΟΜΗ ΙΚΕ	ΔΗΜΟΣ ΚΙΛΕΛΕΡ		ΕΚΣΚΑΦΕΑΣ	8	ΑΓΝΑΝΤΕΡΗ
				ΟΔΟΣΤΡΩΤΗΡΑΣ	2	ΑΓΝΑΝΤΕΡΗ
				ΦΟΡΤΩΤΗΣ	2	ΑΓΝΑΝΤΕΡΗ
				ΠΡΟΩΘΗΤΗΣ	1	ΑΓΝΑΝΤΕΡΗ
				ΙΣΟΠΕΔΩΤΗΣ	2	ΑΓΝΑΝΤΕΡΗ
				ΦΟΡΤΗΓΑ	8	ΑΓΝΑΝΤΕΡΗ
38	ΜΑΚΡΟΔΗΜΟΣ ΔΗΜΗΤΡΙΟΣ	ΔΗΜΟΣ ΑΓΙΑΣ		ΕΚΣΚΑΦΕΑΣ	2	ΑΓΙΟΚΑΜΠΟΣ
				ΟΔΟΣΤΡΩΤΗΡΑΣ	1	ΑΓΙΟΚΑΜΠΟΣ

				ΦΟΡΤΩΤΗΣ	2	ΑΓΙΟΚΑΜΠΟΣ
39	ΣΤΕΡΓΙΟΥΛΑΣ ΤΕΧΝΙΚΗ Α.Ε.	ΔΗΜΟΣ ΛΑΡΙΣΑΣ	2410257908	ΦΟΡΤΗΓΑ	4	ΛΑΡΙΣΑ
				ΕΚΧΙΟΝΙΣΤΙΚΑ	3	ΛΑΡΙΣΑ
				ΟΔΟΣΤΡΩΤΗΡΑΣ	1	ΛΑΡΙΣΑ
				ΔΙΑΣΤΡΩΤΗΡΑΣ	1	ΛΑΡΙΣΑ
				ΑΣΦΑΛΤΙΚΩΝ		
				ΑΣΦΑΛΤΟΔΙΑΝΟΜΕΑΣ	1	
40	ΒΟΓΙΑΤΖΗΣ ΚΩΝ/ΝΟΣ	ΔΗΜΟΣ ΛΑΡΙΣΑΣ		ΚΑΛΑΘΟΦΟΡΟ	1	ΛΑΡΙΣΑ
41	ΑΒΕΛΛΑΣ ΑΘΑΝΑΣΙΟΣ	ΔΗΜΟΣ ΛΑΡΙΣΑΣ		ΚΑΛΑΘΟΦΟΡΟ	1	ΛΑΡΙΣΑ
42	ΣΦΟΡΤΣΑΣ ΘΗΛΕΜΑΧΟΣ	ΔΗΜΟΣ ΛΑΡΙΣΑΣ	2410288289	ΚΑΛΑΘΟΦΟΡΟ	3	ΛΑΡΙΣΑ
43	ΛΑΤΟΜΕΙΑ ΤΑΞΙΑΡΧΩΝ Α.Ε. (ΜΠΕΧΛΙΒΑΝΗΣ ΑΝΤΩΝΙΟΣ)	ΔΗΜΟΣ ΛΑΡΙΣΑΣ	2410280165	ΦΟΡΤΗΓΑ	5	ΛΑΡΙΣΑ
				ΦΟΡΤΩΤΗΣ	4	ΛΑΡΙΣΑ
				ΕΚΣΚΑΦΕΑΣ	3	ΛΑΡΙΣΑ
				ΕΚΣΚΑΦΕΑΣ - ΦΟΡΤΩΤΗΣ	1	ΛΑΡΙΣΑ
				ΚΑΛΑΘΟΦΟΡΟ	2	ΛΑΡΙΣΑ
44	ΤΖΑΜΑΛΗΣ ΑΓΓΕΛΟΣ	ΠΟΥΡΝΑΡΙ ΛΑΡΙΣΑΣ	2495052402	ΕΚΣΚΑΦΕΑΣ - ΦΟΡΤΩΤΗΣ	1	ΠΟΥΡΝΑΡΙ
				ΕΚΣΚΑΦΕΑΣ	1	
				ΦΟΡΤΗΓΑ	1	
45	ΖΙΑΡΑ ΜΠΟΥΜΠΟΥΛΙΝΑ	ΔΡΥΜΟΣ ΕΛΑΣ.		ΕΚΣΚΑΦΕΑΣ	1	ΕΛΑΣΣΟΝΑ
				ΕΚΣΚΑΦΕΑΣ	1	

				ΦΟΡΤΗΓΑ	1	
				ΙΣΟΠΕΔΩΤΗΣ	1	
46	ΜΑΣΤΟΡΟΔΗΜΟΣ ΒΑΣΙΛΕΙΟΣ	ΓΙΑΝΝΟΥΛΗ ΛΑΡΙΣΑΣ		ΕΚΣΚΑΦΕΑΣ	1	ΓΙΑΝΝΟΥΛΗ
				ΦΟΡΤΗΓΑ	5	
				ΦΟΡΤΩΤΗΣ	1	
47	ΣΑΠΟΥΝΑΣ ΛΕΩΝΙΔΑΣ	ΕΛΑΣΣΟΝΑ	2493025129	ΕΚΣΚΑΦΕΑΣ	1	ΕΛΑΣΣΟΝΑ
				ΦΟΡΤΗΓΑ	3	
				ΦΟΡΤΩΤΗΣ	1	

**ΤΟ ΠΑΡΑΡΤΗΜΑ ΕΠΙΚΟΙΝΩΝΙΑΣ ΕΠΙΚΑΙΡΟΠΟΙΕΙΤΑΙ ΣΤΟ ΜΝΗΜΟΝΙΟ ΕΝΕΡΓΕΙΩΝ ΚΑΙ ΑΠΟΣΤΕΛΕΤΑΙ ΣΤΟΥΣ
ΕΜΠΛΕΚΟΜΕΝΟΥΣ ΦΟΡΕΙΣ**

ΠΑΡΑΡΤΗΜΑ Γ. ΕΘΕΛΟΝΤΙΚΕΣ ΟΡΓΑΝΩΣΕΙΣ ΠΟΛΙΤΙΚΗΣ ΠΡΟΣΤΑΣΙΑΣ

Σε περιπτώσεις εκτάκτων αναγκών λόγω χιονοπτώσεων και παγετού, οι εθελοντικές οργανώσεις που είναι ενταγμένες στο μητρώο της Γενικής Γραμματείας Πολιτικής Προστασίας και διέπονται από τα προβλεπόμενα στο Ν.3013/2002 (όπως αυτός έχει τροποποιηθεί και ισχύει με το Ν.4249/14), μπορούν να αναλαμβάνουν δράσεις πολιτικής προστασίας προς υποβοήθηση του έργου των Δήμων και των Περιφερειών.

Οι Εθελοντικές Οργανώσεις που μπορούν να ενταχθούν στο ανωτέρω μητρώο είναι νομικά πρόσωπα ή ενώσεις προσώπων μη κερδοσκοπικού χαρακτήρα, καθώς και ομάδες προσώπων που από τη συστατική τους πράξη προκύπτει ότι δραστηριοποιούνται στο πλαίσιο των ΟΤΑ, των οποίων ο σκοπός επικεντρώνεται σε δράσεις πολιτικής προστασίας, όπως προκύπτει από το καταστατικό τους. Για την ένταξη Ε.Ο. στο ανωτέρω μητρώο απαιτείται η ένταξη μέρους ή του συνόλου των μελών της ως εθελοντών πολιτικής προστασίας με ονομαστικό κατάλογο αυτών με τις προϋποθέσεις του νόμου. Οι Εθελοντικές Οργανώσεις κατατάσσονται σε μία ή περισσότερες από τις εξής κατηγορίες δράσεων:

- έρευνα και διάσωση, πρώτες βοήθειες,
- παροχή βοήθειας σε περιπτώσεις έκτακτων αναγκών πολιτικής προστασίας,
- οργάνωση και λειτουργία χώρων συγκέντρωσης πληθυσμού μετά από καταστροφές/αρωγή στους πληγέντες μετά από καταστροφές,
- τηλεπικοινωνίες (αδειούχοι ραδιοερασιτέχνες),
- οριζόντιες δράσεις ενημέρωσης- ευαισθητοποίησης πολιτών.

Τονίζεται ότι οι δράσεις των εθελοντικών οργανώσεων που είναι ενταγμένες στο μητρώο της Γενικής Γραμματείας Πολιτικής Προστασίας καθορίζονται στην απόφαση ένταξής τους και ότι για να είναι ουσιαστική η προσφορά τους, πρέπει οι δράσεις που αναλαμβάνουν να αποτελούν μέρος των επιχειρησιακών αναγκών που καθορίζονται μέσα από τα Συντονιστικά Όργανα Πολιτικής Προστασίας (ΣΟΠΠ) των Περιφερειακών Ενοτήτων ή τα Συντονιστικά Τοπικά Όργανα (ΣΤΟ) των Δήμων. Το Μητρώο Ε.Ο της Γ.Γ.Π.Π. απαριθμεί 382 ενεργές ομάδες πανελλαδικά με πάνω από 8000 μέλη που δραστηριοποιούνται στο πλαίσιο της Πολιτικής Προστασίας.

Ο συντονισμός των εθελοντικών ομάδων που αναλαμβάνουν δράσεις, όπως αυτές έχουν προσδιοριστεί σε συνεδριάσεις του ΣΟΠΠ, γίνεται από τη Δ/ση Πολιτικής Προστασίας της Περιφέρειας, ή από το Τμήμα Πολιτικής Προστασίας της οικείας Περιφερειακής Ενότητας, εφόσον έχει εξουσιοδοτηθεί για τον σκοπό αυτό.

Υπενθυμίζεται ότι βάσει του άρθρου 119 παρ.2 του Ν.4249/2014, οι ενταγμένες Εθελοντικές Οργανώσεις Πολιτικής Προστασίας παραμένουν στο καθεστώς που ίσχυε έως ότου ολοκληρωθεί η πιστοποίηση και ένταξη στο Μητρώο Εθελοντών με τη διαδικασία και μέσα στις προθεσμίες που προβλέπονται στις παρ. 3 και 4 του ίδιου άρθρου.

**ΠΑΡΑΡΤΗΜΑ Δ. ΣΧΕΔΙΑ ΑΠΟΧΙΟΝΙΣΜΟΥ ΟΔΙΚΩΝ ΔΕΞΩΝ
ΑΡΜΟΔΙΟΤΗΤΑΣ ΠΕΡΙΦΕΡΕΙΑΣ ΘΕΣΣΑΛΙΑΣ**

**Σχέδια 1 & 2. Χαρτογραφική απεικόνιση αποχίονισμού φορέων χειμερινής
συντήρησης οδικού δικτύου περιλαμβανομένων σημείων στάθμευσης περιπολικών
Πυροσβεστικού Σώματος σε αυξημένη ετοιμότητα**

Σχέδιο 1. (με τα διοικητικά όρια)

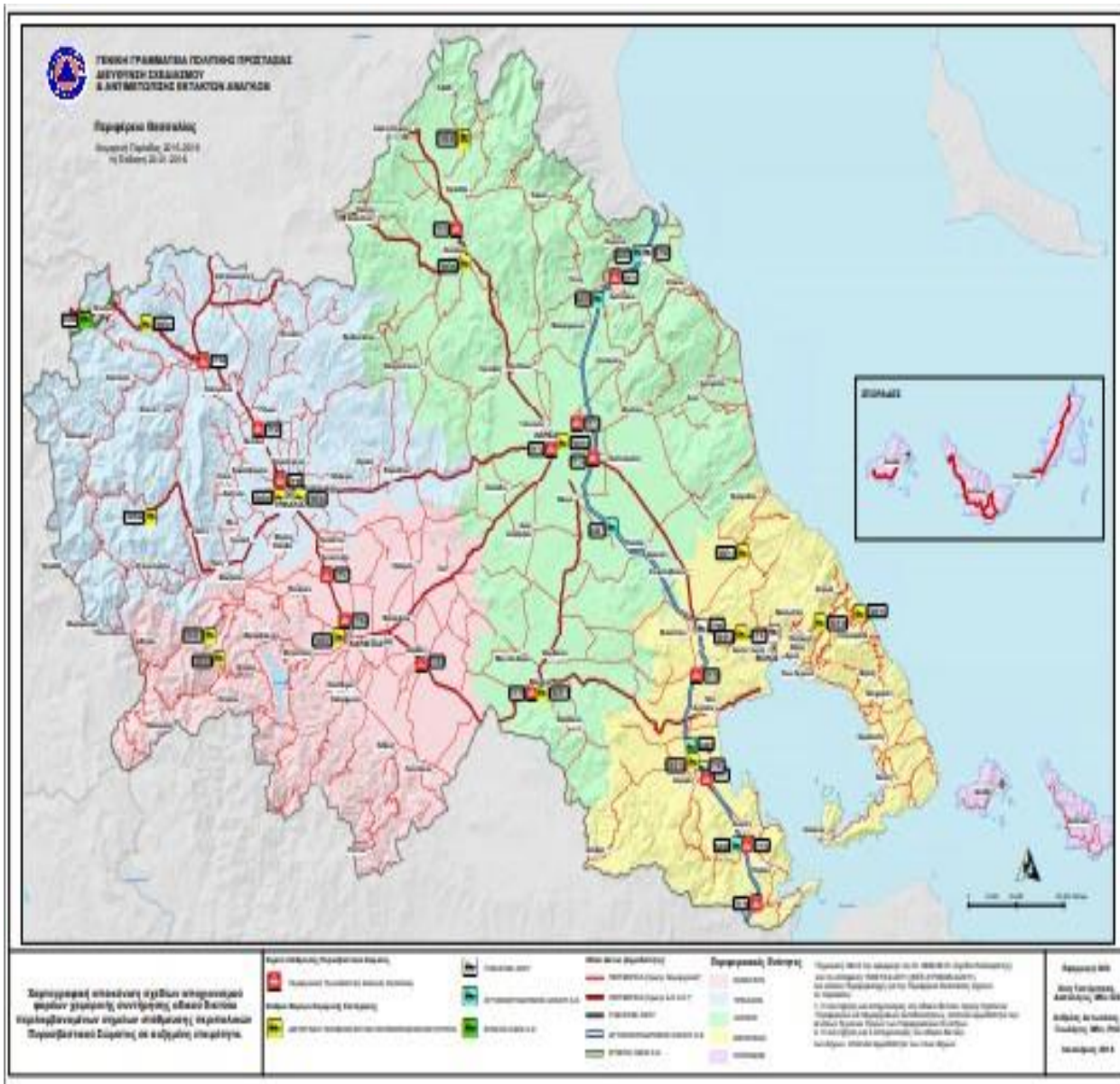

Σχέδιο 2. (με υψομετρική κλάση)

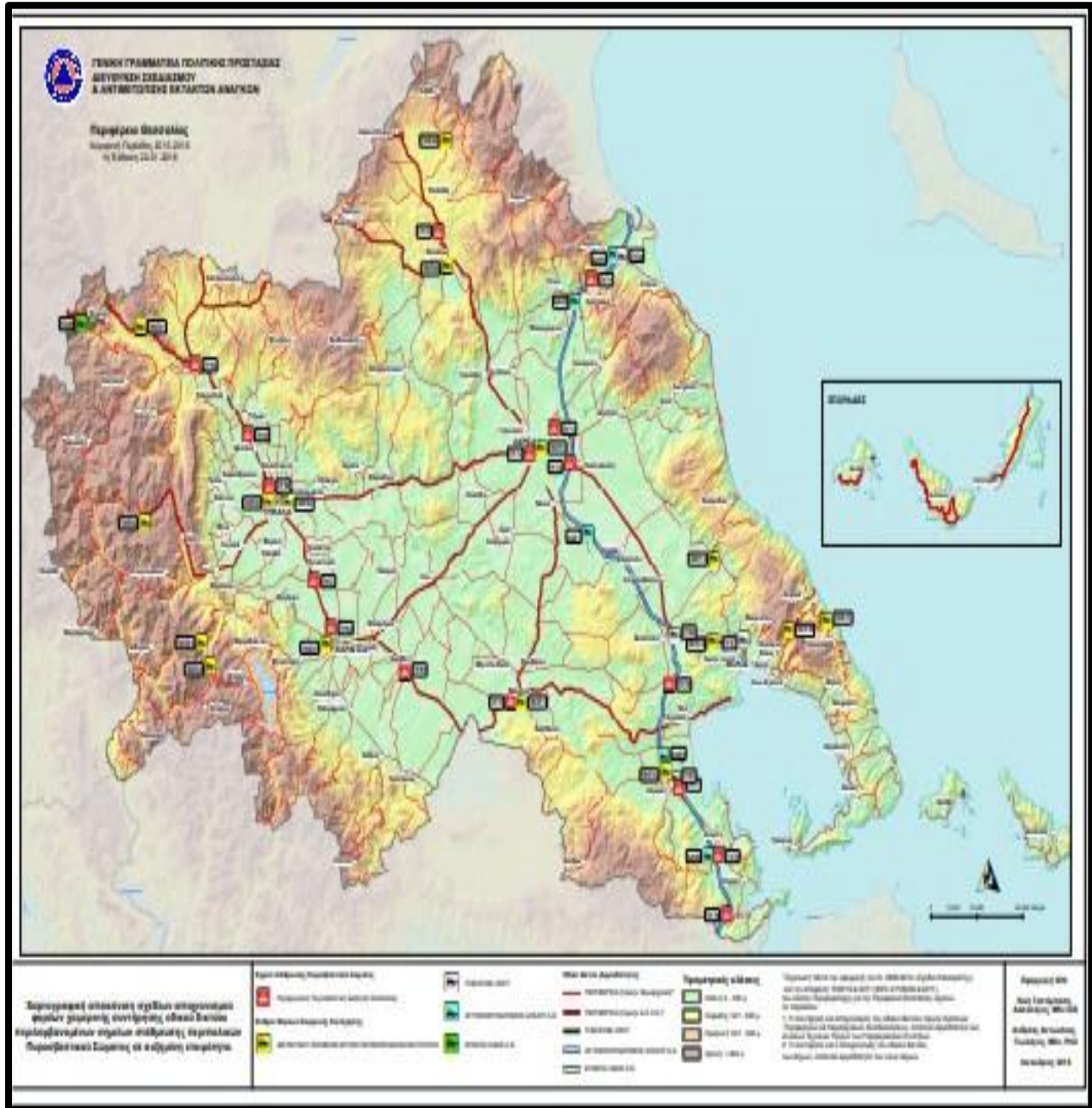

Πίνακες 1,2&3. Μέσα απογιοτισμού ανά φορέα και θέση αρχικής στάθμευσης και περιπολικών του Πυροσβεστικού Σώματος σε αυξημένη ετοιμότητα

Πίνακας 1.

 ΓΕΝΙΚΗ ΓΡΑΜΜΑΤΕΙΑ ΠΟΛΙΤΙΚΗΣ ΠΡΟΣΤΑΣΙΑΣ ΔΙΕΥΘΥΝΣΗ ΣΧΕΔΙΑΣΜΟΥ ΚΑΙ ΑΝΤΙΜΕΤΩΠΙΣΗΣ ΕΚΤΑΚΤΩΝ ΑΝΑΓΚΩΝ			
ΠΙΝΑΚΕΣ ΜΕΣΩΝ ΑΠΟΓΙΟΤΙΣΜΟΥ ΑΝΑ ΦΟΡΕΑ ΚΑΙ ΘΕΣΗ ΑΡΧΙΚΗΣ ΣΤΑΘΜΕΥΣΗΣ ΚΑΙ ΠΕΡΙΠΟΛΙΚΩΝ ΤΟΥ ΠΥΡΟΣΒΕΣΤΙΚΟΥ ΣΩΜΑΤΟΣ ΣΕ ΑΥΞΗΜΕΝΗ ΕΤΟΙΜΟΤΗΤΑ			
ΠΙΝΑΚΑΣ 5. ΠΥΡΟΣΒΕΣΤΙΚΗ ΥΠΗΡΕΣΙΑ			
α/α	Φορέας	Θέση	Μέσα
ΠΥ64	ΠΕ.ΠΥ.Δ. ΘΕΣΣΑΛΙΑΣ	330 γλμ. ΕΘΝΙΚΗ ΟΔΟΥ ΤΡΙΚΑΛΩΝ-ΙΩΑΝΝΙΝΩΝ (Μουρτζάνη)	Π.Υ. ΚΑΛΑΜΠΑΚΑΣ 1 4x4 Υδροφόρα
ΠΥ65	ΠΕ.ΠΥ.Δ. ΘΕΣΣΑΛΙΑΣ	Ε. Ο. ΤΡΙΚΑΛΩΝ-ΙΩΑΝΝΙΝΩΝ	Π.Υ.ΤΡΙΚΑΛΩΝ 1 4x4 jeep (Περιπολία)
ΠΥ66	ΠΕ.ΠΥ.Δ. ΘΕΣΣΑΛΙΑΣ	4o γλμ. ΕΠ. ΟΔΟΥ ΤΡΙΚΑΛΩΝ-ΙΩΑΝΝΙΝΩΝ	Π.Υ. ΤΡΙΚΑΛΩΝ 1 4x4 Υδροφόρα
ΠΥ67	ΠΕ.ΠΥ.Δ. ΘΕΣΣΑΛΙΑΣ	Ε.Ο. ΚΑΡΩΤΣΙΑΣ-ΤΡΙΚΑΛΩΝ-ΛΑΜΙΑΣ	Π.Υ. ΚΑΡΩΤΣΙΑΣ 1 4x4 jeep (Περιπολία)
ΠΥ68	ΠΕ.ΠΥ.Δ. ΘΕΣΣΑΛΙΑΣ	20 γλμ. ΕΠ. ΟΔΟΥ ΚΑΡΩΤΣΙΑΣ-ΤΡΙΚΑΛΩΝ	Π.Υ. ΚΑΡΩΤΣΙΑΣ 1 4x4 Υδροφόρα
ΠΥ69	ΠΕ.ΠΥ.Δ. ΘΕΣΣΑΛΙΑΣ	ΔΙΑΣΤΑΥΡΩΣΗ ΜΕ ΕΘ. ΟΔΟ ΣΤΗΝ ΑΕΡΟΓΕΦΥΡΑ	Π.Υ. ΣΙΔΕΡΑΔΩΝ 1 4x4 Υδροφόρα
ΠΥ70	ΠΕ.ΠΥ.Δ. ΘΕΣΣΑΛΙΑΣ	ΜΙΚΡΟ ΕΛΕΥΘΕΡΟΧΩΡΙ 100 γλμ. ΕΠ. ΟΔΟΥ ΕΛΑΣΣΙΘΝΑΣ-ΚΟΖΑΝΗΣ	Π.Υ. ΕΛΑΣΣΙΘΝΑΣ 1 4x4 Υδροφόρα
ΠΥ71	ΠΕ.ΠΥ.Δ. ΘΕΣΣΑΛΙΑΣ	ΚΟΙΛΑΔΑ ΤΕΜΠΩΝ (ΠΑΛΙΑ ΔΙΟΔΙΑ)	Δ.Π.Υ. ΛΑΡΙΣΙΑΣ 1 Όχημα 4x4 jeep 2 4x4 Υδροφόρα
ΠΥ72	ΠΕ.ΠΥ.Δ. ΘΕΣΣΑΛΙΑΣ	1ος Π.Σ. ΛΑΡΙΣΙΑΣ	1ος Π.Σ. ΛΑΡΙΣΙΑΣ 1 Γερανοφόρα
ΠΥ73	ΠΕ.ΠΥ.Δ. ΘΕΣΣΑΛΙΑΣ	ΒΙ.ΠΕ. ΛΑΡΙΣΙΑΣ (ΕΔΡΑ 8ης ΕΜΑΚ)	8η ΕΜΑΚ 1 Εργασιοφόρα 1 Ομάδα Διάσωσης
ΠΥ74	ΠΕ.ΠΥ.Δ. ΘΕΣΣΑΛΙΑΣ	ΚΟΜΒΟΣ ΠΛΑΤΥΚΑΜΠΟΥ	1ος Π.Σ. ΛΑΡΙΣΙΑΣ 1 4x4 Υδροφόρα
ΠΥ75	ΠΕ.ΠΥ.Δ. ΘΕΣΣΑΛΙΑΣ	30 γλμ. ΕΠ. ΟΔΟΥ ΘΑΡΣΑΛΩΝ-ΛΑΜΙΑΣ	Π.Κ. ΘΑΡΣΑΛΩΝ 1 4x4 Υδροφόρα
ΠΥ76	ΠΕ.ΠΥ.Δ. ΘΕΣΣΑΛΙΑΣ	ΚΟΜΒΟΣ ΑΕΡΙΝΟΥ	Π.Υ. ΒΙ.ΠΕ ΒΟΛΟΥ 1 4x4 Υδροφόρα
ΠΥ77	ΠΕ.ΠΥ.Δ. ΘΕΣΣΑΛΙΑΣ	Μεταξύ κτιρίων Αγ. Θεοδώρων-Δρυμόνας και Ακρινού	Π.Υ. ΒΟΛΟΥ 1 Όχημα 4x4 (Περιπολία)
ΠΥ78	ΠΕ.ΠΥ.Δ. ΘΕΣΣΑΛΙΑΣ	ΚΟΜΒΟΣ ΔΡΥΜΟΝΑ	Π.Υ. ΒΟΛΟΥ 1 4x4 Υδροφόρα
ΠΥ79	ΠΕ.ΠΥ.Δ. ΘΕΣΣΑΛΙΑΣ ΠΕ.ΠΥ.Δ. ΣΤΕΡΕΑΣ ΕΛΛΑΔΟΣ	ΚΟΜΒΟΣ ΑΓ. ΘΕΩΔΩΡΩΝ	Π.Κ. ΑΛΜΥΡΟΥ 1 4x4 Υδροφόρα Π.Κ. ΣΤΥΡΑΙΑΣ 1 Όχημα 4x4

ΠΕ.ΠΥ.Δ.: Περιφερειακή Πυροσβεστική Διοίκηση

Πίνακας 2.

 ΓΕΝΙΚΗ ΓΡΑΜΜΑΤΕΙΑ ΠΟΛΙΤΙΚΗΣ ΠΡΟΣΤΑΣΙΑΣ ΔΙΕΥΘΥΝΣΗ ΣΧΕΔΙΑΣΜΟΥ ΚΑΙ ΑΝΤΙΜΕΤΩΠΙΣΗΣ ΕΚΤΑΚΤΩΝ ΑΝΑΓΚΩΝ			
ΠΙΝΑΚΕΣ ΜΕΣΩΝ ΑΠΟΧΙΟΝΙΣΜΟΥ ΑΝΑ ΦΟΡΕΑ ΚΑΙ ΘΕΣΗ ΑΡΧΙΚΗΣ ΣΤΑΘΜΕΥΣΗΣ ΚΑΙ ΠΕΡΙΠΟΛΙΚΩΝ ΤΟΥ ΠΥΡΟΣΒΕΣΤΙΚΟΥ ΣΩΜΑΤΟΣ ΣΕ ΑΥΞΗΜΕΝΗ ΕΤΟΙΜΟΤΗΤΑ			
ΠΙΝΑΚΑΣ 4. ΠΕΡΙΦΕΡΕΙΑ ΘΕΣΣΑΛΙΑΣ			
α/α	Φορέας	Θέση	Μέσα
Π0Ε01	Δ.Τ.Ε. Π.Ε. ΤΡΙΚΑΛΩΝ	ΤΡΥΦΩΝΑΣ	5 Ασφαινωτικά (λεπ. - αλατό/μίασ, Μισθωμένα) 1 Grader (Μισθωμένο) 1 Φορτωτής (Μισθωμένος)
Π0Ε02	Δ.Τ.Ε. Π.Ε. ΤΡΙΚΑΛΩΝ	ΝΕΡΑΙΔΟΣΧΟΡΗ	1 Φορτωτής
Π0Ε03	Δ.Τ.Ε. Π.Ε. ΤΡΙΚΑΛΩΝ	ΤΡΙΚΑΛΑ ΚΟΜΔΕ	3 Ασφαινωτικά (λεπ. και αλατό/μίασ) 3 Grader 2 Φορτωτές 2 Προωθητήρες
Π0Ε04	Δ.Τ.Ε. Π.Ε. ΤΡΙΚΑΛΩΝ	ΤΡΙΚΑΛΑ-ΕΡΓΟΤΑΞΙΟ (ΠΡΩΗΝ ΔΕΣΣΕ)	5 Ασφαινωτικά (λεπ. και αλατό/μίασ) 1 Ασφαινωτικό (βρέζα) 1 Φορτωτής 1 Προωθητήρας
Π0Ε05	Δ.Τ.Ε. Π.Ε. ΚΑΡΔΙΤΣΑΣ	ΑΥΧΕΝΑΣ ΤΙΜΠΑΛΟΥ	2 Φορτωτές 3 Grader
Π0Ε06	Δ.Τ.Ε. Π.Ε. ΚΑΡΔΙΤΣΑΣ	ΑΥΧΕΝΑΣ ΑΓΙΟΥ ΝΙΚΟΛΑΟΥ	3 Grader 4 Φορτωτές
Π0Ε07	Δ.Τ.Ε. Π.Ε. ΚΑΡΔΙΤΣΑΣ	ΚΑΡΔΙΤΣΑ	4 Φορτωτές (λεπ. και αλατό/μίασ) 1 Υπόστρω (Αερίδα) 1 Τρακτέρ (Αερίδα) 3 Grader
Π0Ε08	Δ.Τ.Ε. Π.Ε. ΛΑΡΙΣΑΣ	ΔΩΝΩΗ	2 Ασφαινωτικά (λεπ. και αλατό/μίασ)
Π0Ε09	Δ.Τ.Ε. Π.Ε. ΛΑΡΙΣΑΣ	ΕΛΑΣΣΟΝΑ	1 Πολυμερής (λεπ. και αλατό/μίασ) 1 Φορτωτής 3 Ασφαινωτικά (λεπ. και αλατό/μίασ)
Π0Ε10	Δ.Τ.Ε. Π.Ε. ΛΑΡΙΣΑΣ	ΛΑΡΙΣΑ	5 Ασφαινωτικά (λεπ. και αλατό/μίασ) 1 Φορτωτής
Π0Ε11	Δ.Τ.Ε. Π.Ε. ΛΑΡΙΣΑΣ	ΦΑΡΣΑΛΑ	1 Ασφαινωτικό (λεπ. και αλατό/μίασ) 3 Grader
Π0Ε12	Δ.Τ.Ε. Π.Ε. ΜΑΓΝΗΣΙΑΣ ΚΑΙ ΣΠΟΡΑΔΩΝ	ΒΟΛΟΣ (Δίεση Εύοικου)	3 Εκπολυτήρες γενικού (φρέζα) 5 Ασφαινωτικά (λεπ. και αλατό/μίασ) 2 Προωθητήρες 3 Πολυμερής/μπατα 6 Φορτωτές 1 Grader (Μισθωμένο)
Π0Ε13	Δ.Τ.Ε. Π.Ε. ΜΑΓΝΗΣΙΑΣ ΚΑΙ ΣΠΟΡΑΔΩΝ	ΚΑΝΑΛΙΑ	1 Εκπολυτήρας γενικού (φρέζα) (Μισθωμένο) 4 Ασφαινωτικά (λεπ. και αλατό/μίασ) (Μισθωμένα) 2 Φορτωτές (Μισθωμένα) 1 Grader (Μισθωμένο)
Π0Ε14	Δ.Τ.Ε. Π.Ε. ΜΑΓΝΗΣΙΑΣ ΚΑΙ ΣΠΟΡΑΔΩΝ	ΑΛΜΥΡΟΣ	1 Εκπολυτήρας γενικού (φρέζα) (Μισθωμένο) 5 Ασφαινωτικά (λεπ. και αλατό/μίασ) (Μισθωμένα) 2 Φορτωτές (Μισθωμένα) 1 Grader (Μισθωμένο)
Π0Ε15	Δ.Τ.Ε. Π.Ε. ΜΑΓΝΗΣΙΑΣ ΚΑΙ ΣΠΟΡΑΔΩΝ	ΧΟΡΕΥΤΡΑ ΠΗΛΟΥ	1 Εκπολυτήρας γενικού (φρέζα) (Μισθωμένο) 6 Ασφαινωτικά (λεπ. και αλατό/μίασ) (Μισθωμένα) 2 Φορτωτές (Μισθωμένα) 2 Grader (Μισθωμένα)
Π0Ε16	Δ.Τ.Ε. Π.Ε. ΜΑΓΝΗΣΙΑΣ ΚΑΙ ΣΠΟΡΑΔΩΝ	ΧΑΛΙΑ ΠΗΛΟΥ	2 Εκπολυτήρες γενικού (φρέζα) (Μισθωμένα) 8 Ασφαινωτικά (λεπ. και αλατό/μίασ) (Μισθωμένα) 3 Φορτωτές (Μισθωμένα)

Δ.Τ.Ε.: Διεύθυνση Τεχνικών Έργων
Π.Ε.: Περιφερειακή Ενότητα

Πίνακας 3.



ΓΕΝΙΚΗ ΓΡΑΜΜΑΤΕΙΑ ΠΟΛΙΤΙΚΗΣ ΠΡΟΣΤΑΣΙΑΣ
ΔΙΕΥΘΥΝΣΗ ΣΧΕΔΙΑΣΜΟΥ ΚΑΙ ΑΝΤΙΜΕΤΩΠΙΣΗΣ ΕΚΤΑΚΤΩΝ ΑΝΑΓΚΩΝ

ΠΙΝΑΚΕΣ ΜΕΣΩΝ ΑΠΟΧΙΟΝΙΣΜΟΥ ΑΝΑ ΦΟΡΕΑ ΚΑΙ ΘΕΣΗ ΑΡΧΙΚΗΣ ΣΤΑΘΜΕΥΣΗΣ ΚΑΙ ΠΕΡΙΠΟΛΙΚΩΝ ΤΟΥ ΠΥΡΟΣΒΕΣΤΙΚΟΥ ΣΩΜΑΤΟΣ ΣΕ ΑΥΞΗΜΕΝΗ ΕΤΟΙΜΟΤΗΤΑ

ΠΙΝΑΚΑΣ 1. ΓΕΝΙΚΗ ΓΡΑΜΜΑΤΕΙΑ ΥΠΟΔΟΜΩΝ/ΕΥΔΕ-ΚΣΥ			
α/α	Φορέας	Θέση	Μίσια
ΕΥ04	ΓΤΥ/ΕΥΔΕ-ΚΣΥ	ΚΟΜΒΟΣ ΠΥΡΓΕΤΟΥ π.θ. 390+000 (παράπλευρο Α/Δ Π.Α.Θ.Ε.)	1 Απορρυτιμιώ 1 Φορτωτής
ΕΥ05	ΓΤΥ/ΕΥΔΕ-ΚΣΥ	ΑΛΜΥΡΟΣ π.θ. 329+000 (παράπλευρο Α/Δ Π.Α.Θ.Ε.)	1 Απορρυτιμιώ 1 Φορτωτής
ΕΥ06	ΓΤΥ/ΕΥΔΕ-ΚΣΥ	ΚΟΜΒΟΣ ΒΕΛΕΣΤΙΝΟΥ π.θ. 332+000 (παράπλευρο Α/Δ Π.Α.Θ.Ε.)	5 Απορρυτιμιώ 1 Φορτωτής
ΕΥ07	ΓΤΥ/ΕΥΔΕ-ΚΣΥ	ΜΑΝΤΡΑ ΚΑΡΑΛΗ π.θ. 3+000 (ΠΕΡΙΦΕΡΕΙΑΚΟ ΒΟΛΟΥ)	2 Απορρυτιμιώ 1 Φορτωτής

ΠΙΝΑΚΑΣ 2. ΑΥΤΟΚΙΝΗΤΩΦΟΡΜΟΣ ΑΙΓΑΙΟΥ Α.Ε.			
α/α	Φορέας	Θέση	Μίσια
ΑΑ05	ΑΥΤΟΚΙΝΗΤΩΦΟΡΜΟΣ ΑΙΓΑΙΟΥ Α.Ε.	ΧΩΡΟΣ ΣΤΑΘΜΕΥΣΗΣ ΚΟΛΛΑΔΑΣ ΤΕΜΠΩΝ (π.θ. 389+000)	1 Οχημα Οδοής Βοήθειας Βαρέων Οχημάτων 1 Οχημα Οδοής Βοήθειας Ελαφρών Οχημάτων
ΑΑ06	ΑΥΤΟΚΙΝΗΤΩΦΟΡΜΟΣ ΑΙΓΑΙΟΥ Α.Ε.	Α/Κ ΕΥΑΓΓΕΛΙΣΜΟΥ (π.θ. 375+400)	3 Απορρυτιμιώ (Αεπ. και αεροδ/μίσια) 1 Φορτωτής
ΑΑ07	ΑΥΤΟΚΙΝΗΤΩΦΟΡΜΟΣ ΑΙΓΑΙΟΥ Α.Ε.	Κ.Λ.Σ. ΜΟΕΚΚΙΝΩΡΙΟΥ Συλλογιστικό Κέντρο (π.θ. 336+700)	6 Απορρυτιμιώ (Αεπ. και αεροδ/μίσια) 1 Φορτωτής
ΑΑ08	ΑΥΤΟΚΙΝΗΤΩΦΟΡΜΟΣ ΑΙΓΑΙΟΥ Α.Ε.	ΧΩΡΟΣ ΣΤΑΘΜΕΥΣΗΣ ΜΕΤΑΣΥ ΚΟΜΒΩΝ ΒΕΛΕΣΤΙΝΟΥ-ΑΕΡΙΝΟΥ (π.θ. 307+572)	2 Απορρυτιμιώ (Αεπ. και αεροδ/μίσια) 1 Φορτωτής
ΑΑ09	ΑΥΤΟΚΙΝΗΤΩΦΟΡΜΟΣ ΑΙΓΑΙΟΥ Α.Ε.	Κ.Λ.Σ. ΔΡΥΜΩΝΑ (π.θ. 271+350)	6 Απορρυτιμιώ (Αεπ. και αεροδ/μίσια) 1 Φορτωτής 1 Οχημα Οδοής Βοήθειας Βαρέων οχημάτων 1 Οχημα Οδοής Βοήθειας Ελαφρών οχημάτων

Κ.Λ.Σ. Κέντρα Λειτουργίας και Συντήρησης

ΠΙΝΑΚΑΣ 3. ΕΠΝΑΤΙΑ ΟΔΟΣ Α.Ε.			
α/α	Φορέας	Θέση	Μίσια
Ε006	ΕΠΝΑΤΙΑ ΟΔΟΣ Α.Ε. ΠΕΡΙΦΕΡΕΙΑΚΗ ΥΠΗΡΕΣΙΑ ΙΩΑΝΝΙΝΩΝ	3Α Δοκίμια ΜΑΛΑΚΑΣΙΟΥ	1 Πυλωργότης 1 Φορτωτής

Χάρτης απογιονισμού Π.Ε. Λάρισας

ΠΕΡΙΦΕΡΕΙΑ ΘΕΣΣΑΛΙΑΣ
ΠΕΡΙΦΕΡΕΙΑΚΗ ΕΝΟΤΗΤΑ ΛΑΡΙΣΑΣ
ΧΑΡΤΗΣ ΟΔΙΚΟΥ ΔΙΚΤΥΟΥ
Δ/ΝΣΗ ΤΕΧΝΙΚΩΝ ΕΡΓΩΝ

ΚΑΙΜΑΚΑ 1:100.000

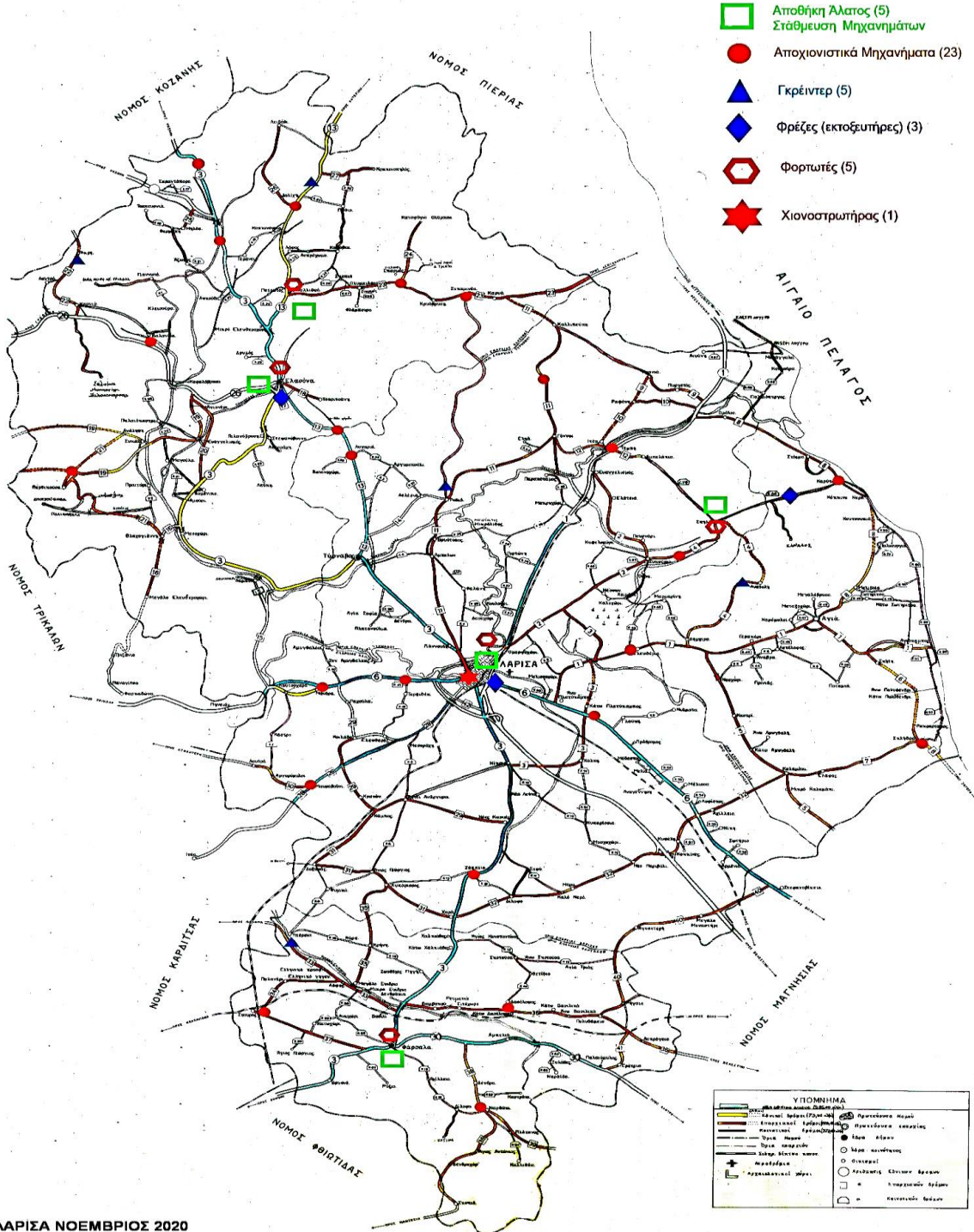

ΛΑΡΙΣΙΑ ΝΟΕΜΒΡΙΟΣ 2020

Πίνακας μέσων απογιονισμού & σταθμοί εκφόρτωσης αλατιού Π.Ε. Λάρισας

ΠΕΡΙΦΕΡΕΙΑ ΘΕΣΣΑΛΙΑΣ / Π.Ε. ΛΑΡΙΣΑΣ					
Α/Α	ΦΟΡΕΑΣ	ΘΕΣΗ	ΜΗΧΑΝΗΜΑΤΑ	ΑΛΑΤΙ	ΤΟΜΕΑΣ ΚΥΨΕΛΗΣ
1	Δ.Τ.Ε. Π.Ε. ΛΑΡΙΣΑΣ	ΣΑΡΑΝΤΑΠΟΡΟ Δ.ΕΛΑΣΣΟΝΑΣ	2 ΑΠΟΧΙΟΝΙΣΤΙΚΑ ΜΕ ΛΕΠΙΔΑ & ΑΛΑΤΟΔΙΑΝΟΜΕΑ	ΟΧΙ	Β.ΤΜΗΜΑ Π.Ε. ΛΑΡΙΣΑΣ
2	Δ.Τ.Ε. Π.Ε. ΛΑΡΙΣΑΣ	ΒΕΡΔΙΚΟΥΣΙΑ Δ.ΕΛΑΣΣΟΝΑΣ	1 ΑΠΟΧΙΟΝΙΣΤΙΚΟ ΜΕ ΛΕΠΙΔΑ & ΑΛΑΤΟΔΙΑΝΟΜΕΑ 1 ΔΙΑΜΟΡΦΩΤΗΣ ΓΑΙΩΝ(Γκρέιντερ)	ΟΧΙ	Β.Δ.ΤΜΗΜΑ Π.Ε. ΛΑΡΙΣΑΣ
3	Δ.Τ.Ε. Π.Ε. ΛΑΡΙΣΑΣ	ΜΕΛΟΥΝΑ Δ.ΕΛΑΣΣΟΝΑΣ	1 ΑΠΟΧΙΟΝΙΣΤΙΚΟ ΜΕ ΛΕΠΙΔΑ & ΑΛΑΤΟΔΙΑΝΟΜΕΑ	ΟΧΙ	Β.ΤΜΗΜΑ Π.Ε. ΛΑΡΙΣΑΣ
4	Δ.Τ.Ε. Π.Ε. ΛΑΡΙΣΑΣ	ΚΑΛΛΙΘΕΑ Δ.ΕΛΑΣΣΟΝΑΣ	2 ΑΠΟΧΙΟΝΙΣΤΙΚΑ ΜΕ ΛΕΠΙΔΑ &ΑΛΑΤΟΔΙΑΝΟΜΕΑ- 1 ΔΙΑΜΟΡΦΩΤΗΣ ΓΑΙΩΝ (ΓΚΡΕΪΝΤΕΡ)	ΝΑΙ	Β.Α.ΤΜΗΜΑ Π.Ε. ΛΑΡΙΣΑΣ
5	Δ.Τ.Ε. Π.Ε. ΛΑΡΙΣΑΣ	ΕΛΑΣΣΟΝΑ Δ.ΕΛΑΣΣΟΝΑΣ (ΕΡΓΟΤΑΞΙΟ)	2 ΦΟΡΤΩΤΕΣ ΛΑΣΤΙΧΟΦΟΡΟΙ- ΚΑΙ 2 ΑΠΟΧΙΟΝΙΣΤΙΚΑ ΜΕ ΛΕΠΙΔΑ & ΑΛΑΤΟΔΙΑΝΟΜΕΑ	ΝΑΙ	Β.ΤΜΗΜΑ Π.Ε. ΛΑΡΙΣΑΣ

6	Δ.Τ.Ε. Π.Ε. ΛΑΡΙΣΑΣ	ΚΑΡΥΑ Δ.ΕΛΑΣΣΟΝΑΣ	1 ΑΠΟΧΙΟΝΙΣΤΙΚΟ ΜΕ ΛΕΠΙΔΑ & ΑΛΑΤΟΔΙΑΝΟΜΕΑ – 1 ΦΟΡΤΩΤΗ - 1 ΔΙΑΜΟΡΦΩΤΗΣ ΓΑΙΩΝ (ΓΚΡΕΪΝΤΕΡ)	ΟΧΙ	Β.Α.ΤΜΗΜΑ Π.Ε. ΛΑΡΙΣΑΣ
7	Δ.Τ.Ε. Π.Ε. ΛΑΡΙΣΑΣ	ΚΡΑΝΙΑ-ΟΡΙΑ Ν.ΓΡΕΒΕΝΩΝ	1 ΑΠΟΧΙΟΝΙΣΤΙΚΟ ΜΕ ΛΕΠΙΔΑ & ΑΛΑΤΟΔΙΑΝΟΜΕΑ	ΟΧΙ	Β.Δ.ΤΜΗΜΑ Π.Ε. ΛΑΡΙΣΑΣ
8	Δ.Τ.Ε. Π.Ε. ΛΑΡΙΣΑΣ	ΛΑΡΙΣΑ Δ.ΛΑΡΙΣΑΣ (ΕΡΓΟΤΑΞΙΟ)	7 ΑΠΟΧΙΟΝΙΣΤΙΚΑ ΜΕ ΛΕΠΙΔΑ & ΑΛΑΤΟΔΙΑΝΟΜΕΑ- 2 ΦΟΡΤΩΤΕΣ –1 ΧΙΟΝΟΣΤΡΩΤΗΡΑΣ- 3 ΔΙΑΜΟΡΦΩΤΕΣ ΓΑΙΩΝ (ΓΚΡΕΪΝΤΕΡ)- 1 ΦΡΕΖΑ ΧΙΟΝΙΟΥ (ΕΚΤΟΞΕΥΤΗΡΑΣ) – 2 ΦΟΡΤΗΓΑ	ΝΑΙ	ΚΕΝΤΡΙΚΟΙ ΟΔΙΚΟΙ ΛΕΩΝΕΣ ΠΡΟΣ ΒΟΛΟ- ΤΡΙΚΑΛΑ- ΚΑΡΔΙΤΣΑ- ΦΑΡΣΑΛΑ- ΑΓΙΑ Π.Ε. ΛΑΡΙΣΑΣ
9	Δ.Τ.Ε. Π.Ε. ΛΑΡΙΣΑΣ	ΦΑΡΣΑΛΑ Δ.ΦΑΡΣΑΛΩΝ (ΕΡΓΟΤΑΞΙΟ)	2 ΑΠΟΧΙΟΝΙΣΤΙΚΑ ΜΕ ΛΕΠΙΔΑ & ΑΛΑΤΟΔΙΑΝΟΜΕΑ- 1 ΔΙΑΜΟΡΦΩΤΗΣ ΓΑΙΩΝ (ΓΚΡΕΪΝΤΕΡ) & 1 ΦΟΡΤΩΤΗΣ	ΝΑΙ	Ν.ΤΜΗΜΑ Π.Ε. ΛΑΡΙΣΑΣ & ΠΡΟΣ ΒΟΛΟ- ΚΑΡΔΙΤΣΑ
10	Δ.Τ.Ε. Π.Ε. ΛΑΡΙΣΑΣ	ΣΠΗΛΙΑ Δ.ΤΕΜΠΙΩΝ	1 ΑΠΟΧΙΟΝΙΣΤΙΚΟ ΜΕ ΛΕΠΙΔΑ & ΑΛΑΤΟΔΙΑΝΟΜΕΑ- 1 ΦΟΡΤΩΤΗΣ	ΝΑΙ	Ν.Α.ΤΜΗΜ Α Π.Ε. ΛΑΡΙΣΑΣ
11	Δ.Τ.Ε. Π.Ε. ΛΑΡΙΣΑΣ	ΒΟΥΝΑΙΝΑ Δ.ΚΙΛΕΛΕΡ	1 ΑΠΟΧΙΟΝΙΣΤΙΚΟ ΜΕ ΛΕΠΙΔΑ & ΑΛΑΤΟΔΙΑΝΟΜΕΑ	ΟΧΙ	Ν.ΤΜΗΜΑ Π.Ε. ΛΑΡΙΣΑΣ
12	Δ.Τ.Ε. Π.Ε. ΛΑΡΙΣΑΣ	ΓΟΝΝΟΙ Δ.ΤΕΜΠΙΩΝ	1 ΑΠΟΧΙΟΝΙΣΤΙΚΟ ΜΕ ΛΕΠΙΔΑ & ΑΛΑΤΟΔΙΑΝΟΜΕΑ	ΟΧΙ	Ν.Α.ΤΜΗΜ Α Π.Ε. ΛΑΡΙΣΑΣ

Δ.Τ.Ε.-Δ/ση Τεχνικών Έργων

**Σημεία υψηλού κινδύνου σε περιπτώσεις εκτάκτων καιρικών φαινομένων από
έντονες γινοπτώσεις και παγετό Π.Ε. Λάρισας**

Περιοχή Λάρισας		
1.	Π.Α.Θ.Ε. (Τμήμ. Μεγ. Μοναστήρι/Κόμβος Συκουρίου)	Δήμος Λάρισας-Κιλελέρ
2.	Επαρχιακή οδός Λάρισας-Καρδίτσα	Δήμος Λάρισας-Κιλελέρ
3.	Παλαιά Εθνική οδός Λάρισας-Βόλου	Δήμος Λάρισας-Κιλελέρ
4.	Επαρχιακή οδός Λάρισας-Τρικάλων	Δήμος Λάρισας
5.	Επαρχιακή οδός Τυρνάβου-Δαμασίου	Δήμος Τυρνάβου
6.	Επαρχιακή οδός Λάρισας-Κοζάνης	Δήμος Λάρισας-Τυρνάβου

Περιοχή Αγιάς			
1.	Τ/Κ Μελιβοίας	Δ/Ε Μελιβοίας	Δήμος Αγιάς
2.	Τ/Κ Σωτηρίτσα	Δ/Ε Μελιβοίας	Δήμος Αγιάς
3.	Τ/Κ Σκλήθρου	Δ/Ε Μελιβοίας	Δήμος Αγιάς
4.	Τ/Κ Μεγαλόβρυσου	Δ/Ε Αγιάς	Δήμος Αγιάς
5.	Τ/Κ Ελάφου	Δ/Ε Αγιάς	Δήμος Αγιάς
6.	Τ/Κ Ανατολής	Δ/Ε Λακέρειας	Δήμος Αγιάς

Περιοχή Φαρσάλων			
1.	Τ/Κ Σκοπιάς	Δ/Ε Ναρθακίου	Δήμος Φαρσάλων
2.	Επαρχιακή Οδός Φαρσάλων-Λαμίας	Δ/Ε Φαρσάλων	Δήμος Φαρσάλων

Περιοχή Ελασσόνας			
1.	Τ/Κ Κρανιάς	Δ/Ε Αντιχασίων	Δήμος Ελασσόνας
2.	Τ/Κ Άκρης	Δ/Ε Αντιχασίων	Δήμος Ελασσόνας
3.	Τ/Κ Λιβαδιού	Δ/Ε Λιβαδιού	Δήμος Ελασσόνας
4.	Τ/Κ Καρυάς	Δ/Ε Καρυάς	Δήμος Ελασσόνας
5.	Τ/Κ Βερδικούσιας	Δ/Ε Βερδικούσιας	Δήμος Ελασσόνας
6.	Επαρχιακή Οδός Λάρισας - Κοζάνης		Δήμος Ελασσόνας

Περιοχές Δ.Τεμπών			
1.	Π.Α.Θ.Ε. (Τμήμ. Κόμβος Συκουρίου/Ορια με Ν. Πιερίας)	Δ/Ε Γόννων	Δήμος Τεμπών
2.	Τ/Κ Σπηλιάς	Δ/Ε Νέσσωνος.	Δήμος Τεμπών
3.	Τ/Κ Αμπελακίων	Δ.Ε. Αμπελακίων	Δήμος Τεμπών
4.	Τ/Κ Καλλιπεύκης	Δ/Ε Γόννων	Δήμος Τεμπών
5.	Τ/Κ Καρίτσας	Δ/Ε Ευρυμενών	Δήμος Αγιάς

Περιοχή Πυργετού			
1.	Π.Α.Θ.Ε (Σήραγγες T1 και T2)	Δ/Ε Γόννων	Δήμος Τεμπών

Χάρτης αποχρονισμού Π.Ε. Μαγνησίας

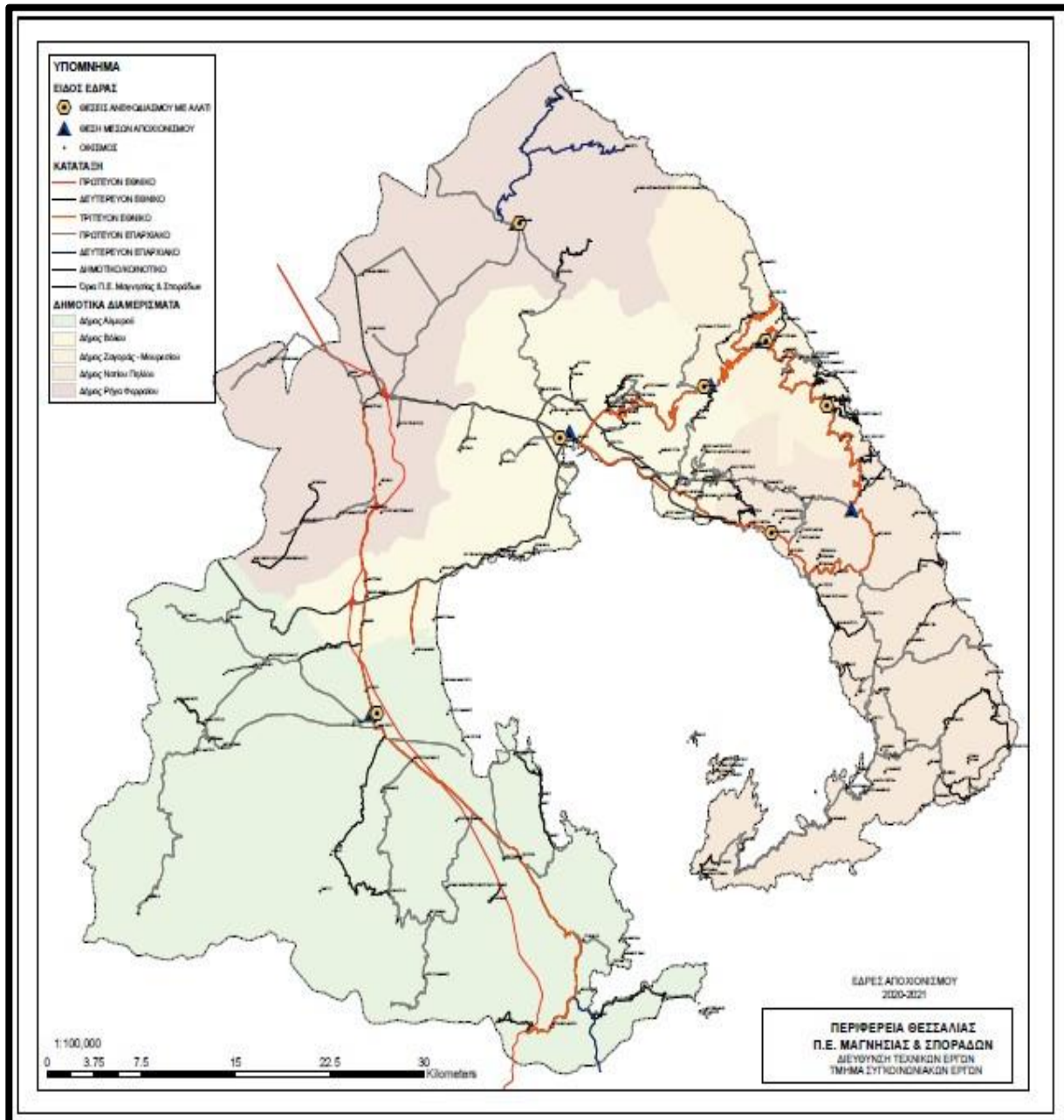

Πίνακας μέσων αποχιονισμού & σταθμοί εκφόρτωσης αλατιού

Π.Ε. Μαγνησίας & Σποράδων

α/α	Έδρα Μηχανημάτων	Αποχιονιστικό μηχάνημα με λεπίδα αποχιονισμού και αλατοδιανομέα	Φορτωτές	Φρέζα χιονιού (εκτοξευτήρας)	Διαμορφωτής γαιών (γκρέϊντερ)	Φορτηγό	JCB	Χιονοστρωτήρας	Μερικό σύνολο μηχανημάτων ανά έδρα
1	Κούκος	πέντε (5)	δύο (2)	δύο (2)	δύο (2)	δύο (2)	ένα (1)	-	Δέκα τέσσερα (14)
2	Χάνια Πηλίου	δέκα (10)	τέσσερα (4)	δύο (2)	δύο (2)	-	-	δύο (2)	Είκοσι (20)
3	Καράβωμα Πηλίου	πέντε (5)	δύο (2)	ένα (1)	ένα (1)	-	-	-	Εννιά (9)
4	Χορεύτρα Πηλίου	Τρία (3)	δύο (2)	ένα (1)	-	-	-	-	Έξι (6)
5	Αλμυρός	τέσσερα (4)	δύο (2)	ένα (1)	ένα (1)	-	-	-	Οχτώ (8)
6	Κανάλια	Τρία (3)	δύο (2)	-	-	-	-	-	Πέντε (5)
Σύνολο μηχανημάτων ανά κατηγορία μηχανήματος		τριάντα (30)	δεκατέσσερα (14)	εφτά (7)	έξι (6)	δύο (2)	ένα (1)		

**Σημεία υψηλού κινδύνου σε περιπτώσεις εκτάκτων καιρικών φαινομένων από έντονες
χιονοπτώσεις και παγετό Π.Ε. Μαγνησίας**

Περιοχή Βόλου	
Γενικά όλο το ορεινό επαρχιακό οδικό δίκτυο του Πηλίου. Η κοιλαδογέφυρα άνωθεν των εγκαταστάσεων της ΑΓΕΤ (περιφερειακός Βόλου – Ανατολικό τμήμα).	Δήμος Βόλου Ζαγοράς-Μουρесьίου και Νοτίου Πηλίου
Περιοχή Δρυμόνα	
Γενικά όλο το ορεινό επαρχιακό οδικό δίκτυο του Όρους Όθρυος, καθώς και το κομμάτι της Εθνικής Οδού που βρίσκεται εντός των ορίων του Νομού Μαγνησίας και ειδικότερα στις περιοχές Αγ. Θεοδώρων-Δρυμόνα λόγω ύπαρξης ιστορικού σε παρόμοιες καιρικές συνθήκες.	Δήμος Αλμυρού

Περιοχή Αερινού	
Σε περίπτωση παγετού, πρόβλημα ενδέχεται να εμφανιστεί σε όλες τις γέφυρες με ικανό ύψος τόσο στο τμήμα της Εθνικής Οδού. Το κομμάτι της Εθνικής Οδού που βρίσκεται στο Αερινό.	Δήμος Ρήγα Φεραίου

Χάρτης σταθμών αποχIONIΣΜΟΥ & άλατος Π.Ε. Τρικάλων

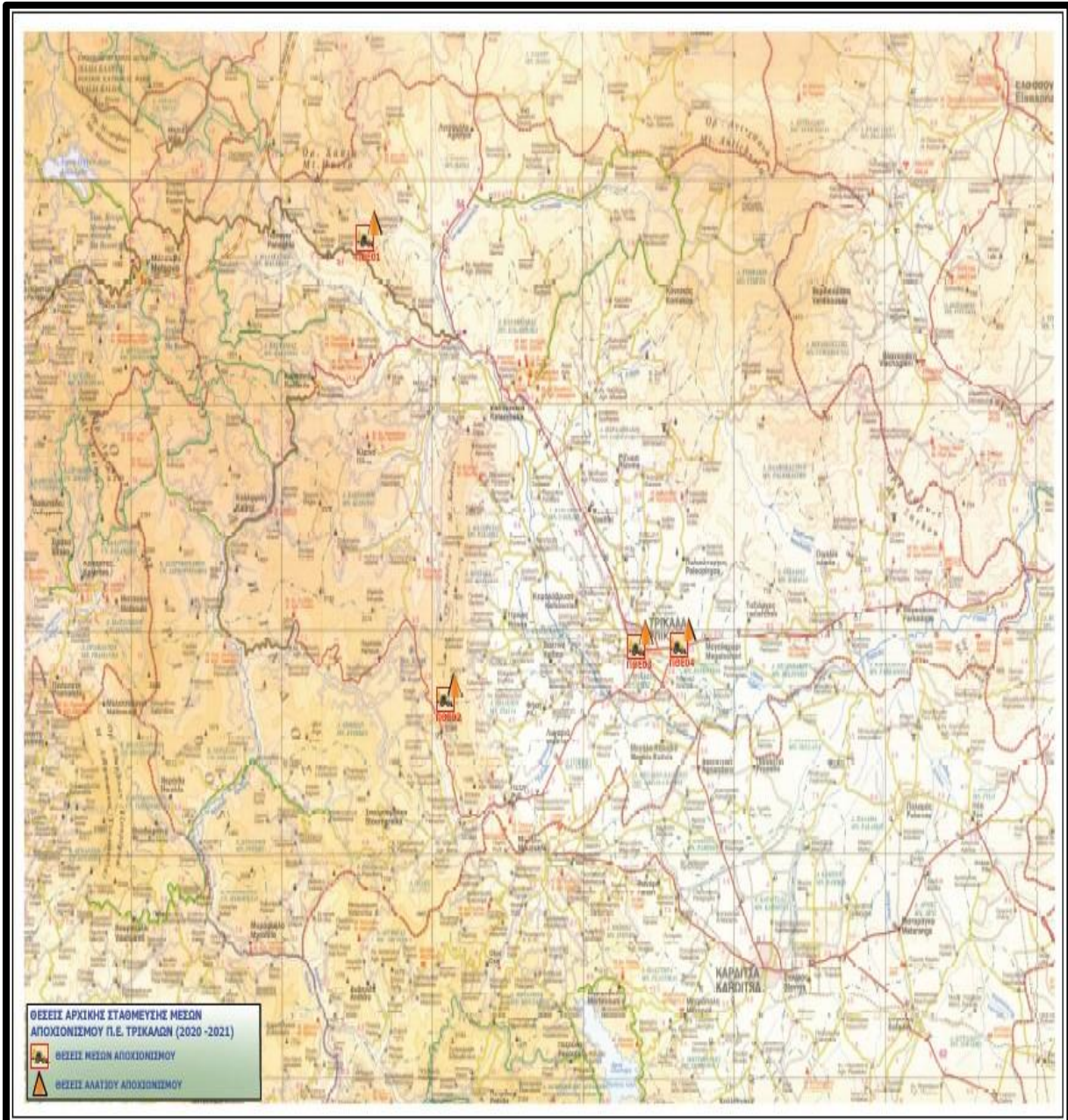

Πίνακας μέσων αποχIONIΣΜΟΥ & σταθμοί εκφόρτωσης αλατιού Π.Ε. Τρικάλων

ΠΕΡΙΦΕΡΕΙΑ ΘΕΣΣΑΛΙΑΣ / Π.Ε. ΤΡΙΚΑΛΩΝ			
Α/Α	ΦΟΡΕΑΣ	ΘΕΣΗ	ΜΗΧΑΝΗΜΑΤΑ
ΠΘΕ01	Δ.Τ.Ε. Π.Ε. ΤΡΙΚΑΛΩΝ	ΤΡΥΓΩΝΑΣ	5 ΑποχIONIΣΤΙΚά (λεπ –αλατοδιανομέας, Μισθωμένα) 1 Grader (Μισθωμένο) 1 Φορτωτής (Μισθωμένος)
ΠΘΕ02	Δ.Τ.Ε. Π.Ε. ΤΡΙΚΑΛΩΝ	ΕΛΑΤΗΣ	1 Φορτωτής
ΠΘΕ03	Δ.Τ.Ε. Π.Ε. ΤΡΙΚΑΛΩΝ	ΤΡΙΚΑΛΑ ΚΟΜΔΕ	3 ΑποχIONIΣΤΙΚά (Λεπίδα και αλατοδιανομέας) 3 Grader 2 Φορτωτές 2 Προωθητήρες
ΠΘΕ04	Δ.Τ.Ε. Π.Ε. ΤΡΙΚΑΛΩΝ	ΤΡΙΚΑΛΑ ΕΓΟΤΑΞΙΟ ΠΡΩΗΝ ΔΕΣΣΕ	5 ΑποχIONIΣΤΙΚά (Λεπίδα και αλατοδιανομέας) 1 ΑποχIONIΣΤΙΚό (Φρέζα) 1 Φορτωτής
	Δ.Τ.Ε. Π.Ε. ΤΡΙΚΑΛΩΝ	ΤΡΥΓΩΝΑΣ	ΣΤΑΘΜΟΣ ΕΚΦΟΡΤΩΣΗΣ ΑΛΑΤΙΟΥ
	Δ.Τ.Ε. Π.Ε. ΤΡΙΚΑΛΩΝ	ΕΛΑΤΗΣ	ΣΤΑΘΜΟΣ ΕΚΦΟΡΤΩΣΗΣ ΑΛΑΤΙΟΥ
	Δ.Τ.Ε. Π.Ε. ΤΡΙΚΑΛΩΝ	ΤΡΙΚΑΛΑ - ΠΡΩΗΝ ΚΟΜΔΕ	ΣΤΑΘΜΟΣ ΕΚΦΟΡΤΩΣΗΣ ΑΛΑΤΙΟΥ
	Δ.Τ.Ε. Π.Ε. ΤΡΙΚΑΛΩΝ	ΤΡΙΚΑΛΑ ΕΓΟΤΑΞΙΟ ΠΡΩΗΝ ΔΕΣΣΕ	ΣΤΑΘΜΟΣ ΕΚΦΟΡΤΩΣΗΣ ΑΛΑΤΙΟΥ

Δ.Τ.Ε.: Διεύθυνση Τεχνικών Έργων

Π.Ε. : Περιφερειακή Ενότητα

**Σημεία υψηλού κινδύνου σε περιπτώσεις εκτάκτων καιρικών φαινομένων από έντονες
χιονοπτώσεις και παγετό Π.Ε. Τρικάλων**

Περιοχή Τρικάλων		
1.	Οι εθνικοί οδοί: Τρικάλων – Λάρισας, Τρικάλων – Καρδίτσας (Ε 65) και μέρος του όρους Κόζιακα.	Δήμος Τρικάλων

Περιοχή Καλαμπάκας		
1.	Η εθνική οδός Τρικάλων -Ιωαννίνων και οι Δ.Κ. Καλαμπάκας, Τ.Κ. Αγ. Δημητρίου, Τ.Κ. Διάβας, Δ.Δ. Αμπελίων, Τ.Κ. Ελαφίου, πρώην Δήμος Τυμφαίων, πρώην Δήμος Μαλακασίου, πρώην Δήμος Κλεινοβού, ο πρώην Δήμος Καστανιάς, και η περιοχή των Χασίων, του Ασπροποτάμου και μέρος του όρους Κόζιακα.	Δήμος Καλαμπάκας

Περιοχή Πύλης		
1.	Όλες οι ημιορεινές και ορεινές περιοχές του Δήμου και ιδιαίτερα του Δ.Δ Περτουλίου και μέρος του όρους Κόζιακα. Επίσης ο Δρόμος Τρικάλων-Πύλης-Άρτας, στα σημεία εισόδων-εξόδων όπου υφίστανται σήραγγες (περιοχή Μεσοχώρας) επί του οδικού δικτύου	Δήμος Πύλης

Περιοχή Οιχαλίας		
1.	Η εθνική οδός Τρικάλων – Λάρισας	

Χάρτης αποχλιονισμού Π.Ε. Καρδίτσας

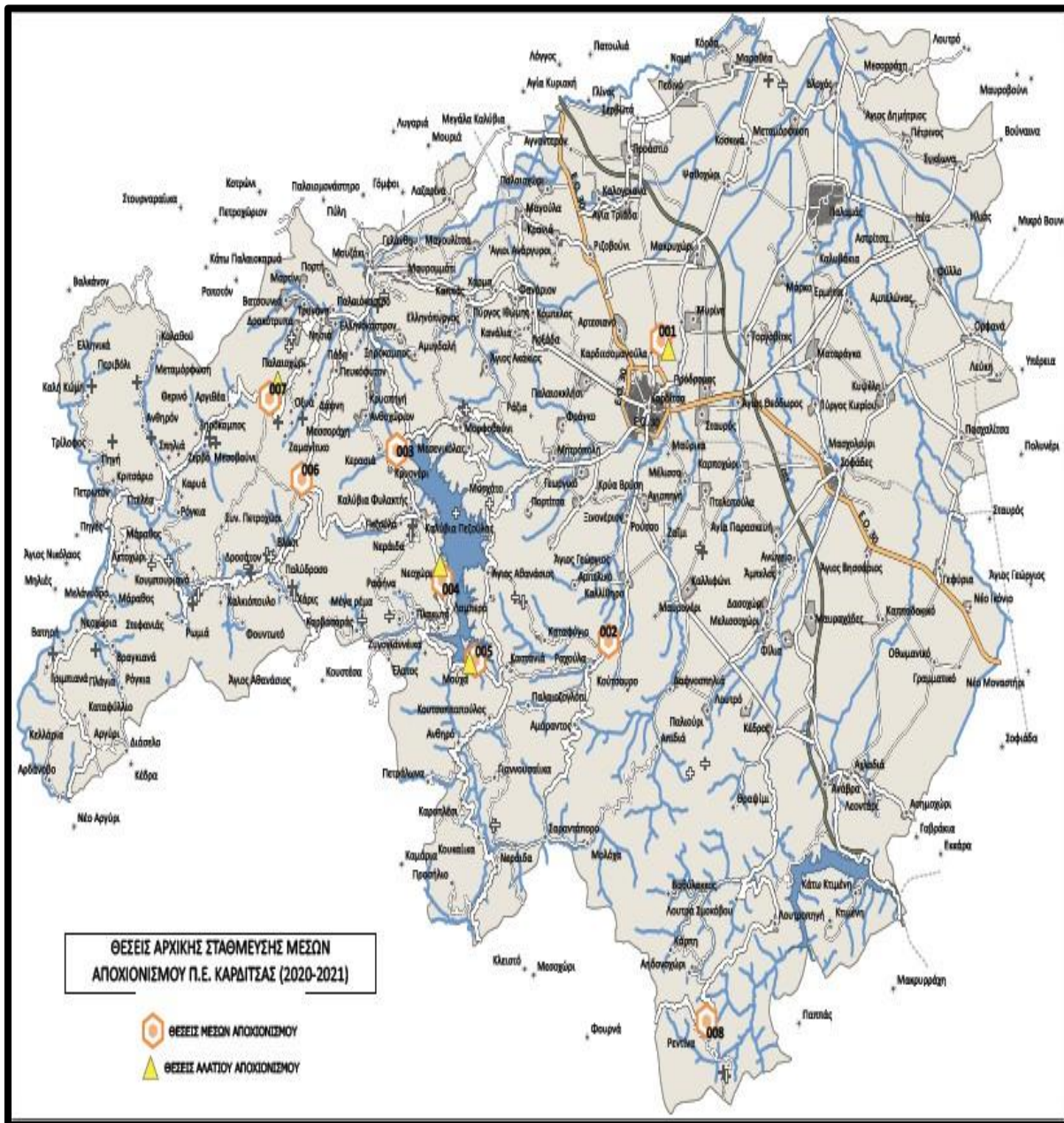

Πίνακας μέσων αποχIONIΣΜΟΥ & σταθμοί εκφόρτωσης αλατιού Π.Ε. ΚΑΡΔΙΤΣΑΣ

ΠΕΡΙΦΕΡΕΙΑ ΘΕΣΣΑΛΙΑΣ / Π.Ε. ΚΑΡΔΙΤΣΑΣ			
Α/Α	ΦΟΡΕΑΣ	ΘΕΣΗ	ΜΗΧΑΝΗΜΑΤΑ
1	Δ.Τ.Ε. Π.Ε. ΚΑΡΔΙΤΣΑΣ	ΑΥΧΕΝΑΣ ΤΥΜΠΙΑΝΟΥ (ΔΥΤΙΚΗ ΑΡΓΙΘΕΑ)	1 Προωθητήρας 2 Φορτωτές (μισθωμένα) 1 Grader 1 ΑποχIONIΣΤΙΚΟ (λεπίδα και αλατοδιανομέας) (μισθωμένο)
2	Δ.Τ.Ε. Π.Ε. ΚΑΡΔΙΤΣΑΣ	ΑΥΧΕΝΑΣ ΑΓΙΟΥ ΝΙΚΟΛΑΟΥ (ΑΝΑΤΟΛΙΚΗ ΑΡΓΙΘΕΑ)	1 Grader 4 Φορτωτές (3 μισθωμένα)
3	Δ.Τ.Ε. Π.Ε. ΚΑΡΔΙΤΣΑΣ	ΚΑΡΔΙΤΣΑ	4 Φορτηγά (λεπ. και αλατοδ/μέας) 8 ΑποχIONIΣΤΙΚΑ (Λεπίδα και αλατοδιανομέας) (μισθωμένα) 1 Τρακτέρ (Λεπίδα) 2 Grader (1 μισθωμένο)
4	Δ.Τ.Ε. Π.Ε. ΚΑΡΔΙΤΣΑΣ	ΝΕΟΧΩΡΙ (ΔΗΜΟΣ ΛΙΜΝΗΣ ΠΛΑΣΤΗΡΑ)	2 Φορτωτές (μισθωμένα) 2 Grader (μισθωμένα) 8 ΑποχIONIΣΤΙΚΑ (Λεπίδα και αλατοδιανομέας) (μισθωμένα)
5	Δ.Τ.Ε. Π.Ε. ΚΑΡΔΙΤΣΑΣ	ΜΟΥΧΑ (ΔΗΜΟΣ ΛΙΜΝΗΣ ΠΛΑΣΤΗΡΑ)	1 Φορτωτής (μισθωμένο) 4 ΑποχIONIΣΤΙΚΑ (Λεπίδα και αλατοδιανομέας) (μισθωμένα)
6	Δ.Τ.Ε. Π.Ε. ΚΑΡΔΙΤΣΑΣ	ΚΡΥΟΝΕΡΙ (ΔΗΜΟΣ ΛΙΜΝΗΣ ΠΛΑΣΤΗΡΑ)	1 Φορτωτής (μισθωμένο) 1 ΑποχIONIΣΤΙΚΟ (Λεπίδα και αλατοδιανομέας) (μισθωμένο)
7	Δ.Τ.Ε. Π.Ε. ΚΑΡΔΙΤΣΑΣ	ΡΑΧΟΥΛΑ (ΔΗΜΟΣ ΚΑΡΔΙΤΣΑΣ)	1 ΑποχIONIΣΤΙΚΟ (Λεπίδα και αλατοδιανομέας) (μισθωμένο)
8	Δ.Τ.Ε. Π.Ε. ΚΑΡΔΙΤΣΑΣ	ΡΕΝΤΙΝΑ (ΔΗΜΟΣ ΣΟΦΑΔΩΝ)	1 Φορτωτής (μισθωμένο) 1 ΑποχIONIΣΤΙΚΟ (Λεπίδα και αλατοδιανομέας) (μισθωμένο)
9	Δ.Τ.Ε. Π.Ε. ΚΑΡΔΙΤΣΑΣ	ΚΑΡΔΙΤΣΑ (ΘΕΣΗ ΓΚΡΕΝΤΟΒΑ)	ΣΤΑΘΜΟΣ ΕΚΦΟΡΤΩΣΗΣ ΑΛΑΤΙΟΥ
10	Δ.Τ.Ε. Π.Ε. ΚΑΡΔΙΤΣΑΣ	ΜΟΥΧΑ (ΔΗΜΟΣ ΛΙΜΝΗΣ ΠΛΑΣΤΗΡΑ)	ΣΤΑΘΜΟΣ ΕΚΦΟΡΤΩΣΗΣ ΑΛΑΤΙΟΥ
11	Δ.Τ.Ε.Π.Ε. ΚΑΡΔΙΤΣΑΣ	ΝΕΟΧΩΡΙ – ΠΕΖΟΥΛΑ (ΔΗΜΟΣ ΛΙΜΝΗΣ ΠΛΑΣΤΗΡΑ)	ΣΤΑΘΜΟΣ ΕΚΦΟΡΤΩΣΗΣ ΑΛΑΤΙΟΥ
12	Δ.Τ.Ε.Π.Ε. ΚΑΡΔΙΤΣΑΣ	ΑΡΓΙΘΕΑ (ΔΥΤΙΚΗ ΑΡΓΙΘΕΑ)	ΣΤΑΘΜΟΣ ΕΚΦΟΡΤΩΣΗΣ ΑΛΑΤΙΟΥ

Δ.Τ.Ε.: Διεύθυνση Τεχνικών Έργων - Π.Ε. : Περιφερειακή Ενότητα

**Σημεία υψηλού κινδύνου σε περιπτώσεις εκτάκτων καιρικών φαινομένων από έντονες
χιονοπτώσεις και παγετό Π.Ε. Καρδίτσας**

Περιοχή Καρδίτσας		
1.	<p>Εθνική Οδός Καρδίτσας - Τρικάλων Παραλίμνια περιοχή Λίμνης Πλαστήρα και οδοί πρόσβασης αυτής:</p> <ul style="list-style-type: none"> • Επαρχιακής Οδού Μητρόπολης - Νεοχωρίου, • Επαρχιακής οδού Μητρόπολης - Λαμπερού, • Επαρχιακής οδού Καλλίθηρου - Καστανιάς <p>Παραλίμνια περιοχή Λίμνης Σμοκόβου και οδοί πρόσβασης αυτής:</p> <ul style="list-style-type: none"> • Επαρχιακής οδού Κέδρου - Κτημένης • Επαρχιακής οδού Κέδρου - Λουτροπηγής • Επαρχιακής οδού Λουτρών Σμοκόβου - Ρεντίνας 	<p>Δήμος Καρδίτσας και Λίμνης Πλαστήρας</p>

Περιοχή Μουζακίου		
1.	<ul style="list-style-type: none"> • Αυχένας Τυμπάνου Μεταξύ της Τ.Κ. Οξυάς του Δήμου Μουζακίου και της Τ.Κ. Αργιθέας του Δήμου Αργιθέας • Αυχένας Αγίου Νικολάου Μεταξύ της Τ.Κ. Πευκόφυτου του Δήμου Μουζακίου και των Τ.Κ. Πετρίλου-Βλασίου του Δήμου Αργιθέας. • Επαρχιακή οδός Καρδίτσας-Μουζακίου 	<p>Δήμος Μουζακίου</p>

Περιοχή Σοφάδων		
1.	<p>Διασταύρωση με Εθνική οδό - Αερογέφυρα Σοφάδων Γέφυρες απ' όπου διέρχεται ο αυτοκινητόδρομος Ε65:</p> <ul style="list-style-type: none"> • Γέφυρα Επαρχιακής Οδού Σοφάδων - Καρποχωρίου • Γέφυρα Επαρχιακής Οδού Σοφάδων - Αγίας Παρασκευής • Γέφυρα Επαρχιακής Οδού Σοφάδων – Μαυραχάδων • Γέφυρα Επαρχιακής Οδού Μαυραχάδων - Καπαδοκκικού <p>Επαρχιακή οδός Ανάβρας – Ασημοχωρίου Επαρχιακή οδός Ανάβρας – Κτιμένης Αυτοκινητόδρομος Ε65 από 47ο χλμ – 66ο χλμ</p>	<p>Δήμος Σοφάδων</p>

Περιοχή Παλαμά		
1.	<ul style="list-style-type: none"> • Επαρχιακή οδός Παλαμά - Ιτέας • Επαρχιακή οδός Συκεώνας – Βουναίνων • Αγροτικός δρόμος Αγ. Δημητρίου - Δοβρούτσι 	Δήμος Παλαμά

ΑΡΜΟΔΙΕΣ ΠΥΡΟΣΒΕΣΤΙΚΕΣ ΥΠΗΡΕΣΙΑΣ Π.Ε. ΘΕΣΣΑΛΙΑΣ

A/A	Π.Ε. ΛΑΡΙΣΑΣ	ΑΡΜΟΔΙΟΤΗΤΑ
1.	Π.Α.Θ.Ε. (Τμήμ. Μεγ. Μοναστήρι/Κόμβος Συκουρίου)	1 ^{ος} Π.Σ. ΛΑΡΙΣΑΣ
2.	Επαρχιακή οδός Λάρισας-Καρδίτσας	
3.	Παλαιά Εθνική οδός Λάρισας-Βόλου	
4.	Επαρχιακή οδός Λάρισας-Τρικάλων	
5.	Επαρχιακή οδός Τυρνάβου-Δαμασίου	
6.	Επαρχιακή οδός Λάρισας-Κοζάνης	
1.	Τ/Κ Μελιβοίας	Π.Κ.ΑΓΙΑΣ
2.	Τ/Κ Σωτηρίτσας	
3.	Τ/Κ Σκλήθρου	
4.	Τ/Κ Μεγαλόβρυσου	
5.	Τ/Κ Ελάφου	
6.	Τ/Κ Ανατολής	
1.	Τ/Κ Σκοπιάς	Π.Κ. ΦΑΡΣΑΛΩΝ
2.	Επαρχιακή Οδός Φαρσάλων-Λαμίας	
1.	Τ/Κ Κρανιάς	Π.Υ. ΕΛΑΣΣΟΝΑΣ
2.	Τ/Κ Άκρης	
3.	Τ/Κ Λιβαδιού	
4.	Τ/Κ Καρυάς	
5.	Τ/Κ Βερδικούσιας	
6.	Επαρχιακή Οδός Λάρισας - Κοζάνης	
1.	Π.Α.Θ.Ε. (Τμήμ. Κόμβος Συκουρίου/Όρια με Ν. Πιερίας)	3 ^ο Π.Σ. ΒΙ.Π.Ε. ΛΑΡΙΣΑΣ
2.	Τ/Κ Σπηλιάς	
3.	Τ/Κ Αμπελακίων	
4.	Τ/Κ Καλλιπεύκης	
5.	Τ/Κ Καρίτσας	
1.	Π.Α.Θ.Ε (Σήραγγες Τ1 και Τ2)	Π.Κ. ΠΥΡΓΕΤΟΥ
2.	Σημείωση: Σύμφωνα με την σύμβαση πυρόσβεσης μεταξύ του Πυροσβεστικού Σώματος και της Αυτοκινητόδρομος Αιγαίου Α.Ε. το τμήμα του αυτοκινητοδρόμου από Ράχες Φθιώτιδας έως τον κόμβο Ευαγγελισμού Λάρισας καλύπτει το Π.Κ. Δρυμόνα Μαγνησίας και το τμήμα από τον κόμβο Ευαγγελισμού έως τον κόμβο κλειδί Ημαθίας το καλύπτει το Π.Κ. Λεπτοκαρυάς Πιερίας.	

--	--	--

A/A	Π.Ε. ΜΑΓΝΗΣΙΑΣ	ΑΡΜΟΔΙΟΤΗΤΑ
1.	Γενικά όλο το ορεινό επαρχιακό οδικό δίκτυο του Πηλίου. Η κοιλαδογέφυρα άνωθεν των εγκαταστάσεων της ΑΓΕ (περιφερειακός Βόλου – Ανατολικό τμήμα).	Π.Υ. ΒΟΛΟΥ
2.	Γενικά όλο το ορεινό επαρχιακό οδικό δίκτυο του Όρους Όθρυος, καθώς και το κομμάτι της Εθνικής Οδού που βρίσκεται εντός των ορίων του Νομού Μαγνησίας και ειδικότερα στις περιοχές Αγ. Θεοδώρων-Δρυμώννα λόγω ύπαρξης ιστορικού σε παρόμοιες καιρικές συνθήκες.	Π.Κ. ΔΡΥΜΩΝΑ
1.	Σε περίπτωση παγετού, πρόβλημα ενδέχεται να εμφανιστεί σε όλες τις γέφυρες με ικανό ύψος τόσο στο τμήμα της Εθνικής Οδού. Το κομμάτι της Εθνικής Οδού που βρίσκεται στο Αερινό.	Π.Υ. ΒΙ.Π.Ε. ΒΟΛΟΥ

A/A	Π.Ε. ΤΡΙΚΑΛΩΝ	ΑΡΜΟΔΙΟΤΗΤΑ
1.	Οι εθνικοί οδοί: Τρικάλων – Λάρισσας, Τρικάλων Καρδίτσας (Ε 65) και μέρος του όρους Κόζιακα.	Π.Υ. ΤΡΙΚΑΛΩΝ
1.	Η εθνική οδός Τρικάλων -Ιωαννίνων και οι Δ.Κ. Καλαμπάκας, Τ.Κ. Αγ. Δημητρίου, Τ.Κ. Διάβας, Δ.Δ. Αμπελίων, Τ.Κ. Ελαφίου, πρώην Δήμος Τυμφαίων, πρώην Δήμος Μαλακασίου, πρώην Δήμος Κλεινοβού, ο πρώην Δήμος Καστανιάς, και η περιοχή των Χασίων, του Ασπροποτάμου και μέρος του όρους Κόζιακα.	Π.Υ. ΚΑΛΑΜΠΑΚΑΣ
1.	Όλες οι ημιορεινές και ορεινές περιοχές του Δήμου και ιδιαίτερα του Δ.Δ. Περτουλίου και μέρος του όρους Κόζιακα. Επίσης ο Δρόμος Τρικάλων-Πύλης-Άρτας, στα σημεία εισόδων εξόδων όπου υφίστανται σήραγγες (περιοχή Μεσοχώρας) επί του οδικού δικτύου.	Π.Κ. ΠΥΛΗΣ
1.	Η εθνική οδός Τρικάλων – Λάρισσας.	Π.Κ. ΟΙΧΑΛΙΑΣ
A/A	Π.Ε. ΚΑΡΔΙΤΣΑΣ	ΑΡΜΟΔΙΟΤΗΤΑ
1.	Εθνική Οδός Καρδίτσας -Τρικάλων Παραλίμνια περιοχή Λίμνης Πλαστήρα και οδοί πρόσβασης αυτής: <ul style="list-style-type: none"> • Επαρχιακής Οδού Μητρόπολης - Νεοχωρίου, • Επαρχιακής οδού Μητρόπολης - Λαμπερού, • Επαρχιακής οδού Καλλιθήρου - Καστανιάς Παραλίμνια περιοχή Λίμνης Σμοκόβου και οδοί πρόσβασης αυτής: <ul style="list-style-type: none"> • Επαρχιακής οδού Κέδρου - Κτημένης • Επαρχιακής οδού Κέδρου - Λουτροπηγής Επαρχιακής οδού Λουτρών Σμοκόβου – Ρεντίνας.	Π.Υ. ΚΑΡΔΙΤΣΑΣ
1.	<ul style="list-style-type: none"> • Αυχένας Τυμπάνου Μεταξύ της Τ.Κ. Οξυάς του Δήμου Μουζακίου και της Τ.Κ. Αργιθέας του Δήμου Αργιθέας <ul style="list-style-type: none"> • Αυχένας Αγίου Νικολάου Μεταξύ της Τ.Κ. Πευκόφυτου του Δήμου Μουζακίου και των Τ.Κ. Πετρίλου-Βλασίου του Δήμου Αργιθέας. Επαρχιακή οδός Καρδίτσας-Μουζακίου.	Π.Υ. ΜΟΥΖΑΚΙΟΥ

1.	Διασταύρωση με Εθνική οδό - Αερογέφυρα Σοφάδων Γέφυρες απ' όπου διέρχεται ο αυτοκινητόδρομος Ε65: • Γέφυρα Επαρχιακής Οδού Σοφάδων - Καρποχωρίου • Γέφυρα Επαρχιακής Οδού Σοφάδων - Αγίας Παρασκευής • Γέφυρα Επαρχιακής Οδού Σοφάδων – Μαυραχάδων • Γέφυρα Επαρχιακής Οδού Μαυραχάδων- Καπαδοκκικού Επαρχιακή οδός Ανάβρας– Ασημοχωρίου Επαρχιακή οδός Ανάβρας – Κτιμένης Αυτοκινητόδρομος Ε65 από 47ο χλμ – 66ο χλμ	Π.Υ. ΣΟΦΑΔΩΝ
1.	• Επαρχιακή οδός Παλαμά - Ιτέας • Επαρχιακή οδός Συκεώνας – Βουναίων Αγροτικός δρόμος Αγ. Δημητρίου - Δοβρούτσι	Π.Υ. ΠΑΛΑΜΑ

ΠΑΡΑΡΤΗΜΑ Ε. ΑΚΡΩΝΥΜΙΑ

- 199 Σ.Ε.Κ.Υ.Π.Σ Συντονιστικό Επιχειρησιακό Κέντρο Πυροσβεστικού Σώματος
- Copernicus/ EMS Copernicus/Emergency Management System
- E.R.C.C Κέντρο Συντονισμού Αντιμετώπισης Έκτακτων Αναγκών της Ευρωπαϊκής Ένωσης
- J.R.C Κοινό Ερευνητικό Κέντρο της Ε.Ε.
- Α.Δ.ΜΗ.Ε Α.Ε Ανεξάρτητος Διαχειριστής Μεταφοράς Ηλεκτρικής Ενέργειας Α.Ε
- Γ.Γ.Δ.Ε Γενική Γραμματεία Δημοσίων Έργων
- Γ.Γ.Π.Π Γενική Γραμματεία Πολιτικής Προστασίας
- Γ.Δ.Α.Ε.Φ.Κ - Δ.Α.Ε.Φ.Κ Γενική Διεύθυνση και Διευθύνσεις Αποκατάστασης Επιπτώσεων Φυσικών Καταστροφών
- Γ.Ε.ΕΘ.Α/ΕΘ.Κ.ΕΠΙΧ Γενικό Επιτελείο Εθνικής Αμύνης/ Εθνικό Κέντρο Επιχειρήσεων
- Γ.Λ.Κ Γενικού Λογιστηρίου του Κράτους
- Δ.Ε.Δ.Δ.Η.Ε Α.Ε Διαχειριστής Ελληνικού Δικτύου Διανομής Ηλεκτρικής Ενέργειας Α.Ε
- Δ.Ε.Σ.Φ.Α Α.Ε Διαχειριστής Εθνικού Συστήματος Φυσικού Αερίου Α.Ε
- Δ.Ε.Υ.Α Δημοτική Επιχείρηση Ύδρευσης και Αποχέτευσης
- Ε.Α.Α.ΔΗ.ΣΥ. Ενιαία Ανεξάρτητη Αρχή Δημοσίων Συμβάσεων
- Ε.Α.Γ.Μ.Ε. Ελληνική Αρχή Γεωλογικών και Μεταλλευτικών Ερευνών
- Ε.Ε.Σ.Σ.Τ.Υ Α.Ε Ελληνική Εταιρεία Συντήρησης Σιδηροδρομικού Τροχαίου Υλικού Α.Ε.
- Ε.Κ.Α.Β Εθνικό Κέντρο Άμεση Βοήθειας
- Ε.Κ.Α.Β/Ο.ΔΙ.Κ Εθνικό Κέντρο Άμεση Βοήθειας /Ομάδα Διαχείρισης Κρίσεων
- Ε.Κ.ΑΒ/ Ε.Τ.Ι.Κ. Εθνικό Κέντρο Άμεση Βοήθειας/ Ειδικό Τμήμα Ιατρικής Καταστροφών

- Ε.Κ.Κ.Α Εθνικό Κέντρο Κοινωνικής Αλληλεγγύης
- Ε.Μ.Α.Κ Ειδική Μονάδα Αντιμετώπισης Καταστροφών
- Ε.Ο.Δ.Υ. Εθνικός Οργανισμός Δημόσιας Υγείας
- Ε.Σ.Κ.Ε Ενιαίο Συντονιστικό Κέντρο Επιχειρήσεων.
- Ε.Σ.Κ.Ε/Σ.ΚΕ.Δ. Ενιαίο Συντονιστικό Κέντρο Επιχειρήσεων/ Συντονιστικό Κέντρο Δασοπυρόσβεσης
- Ε.Σ.Κ.Ε.ΔΙ.Κ Ενιαίο Συντονιστικό Κέντρο Επιχειρήσεων και Διαχείρισης Κρίσεων
- Ε.ΣΥ.Δ.Υ Εθνικό Συμβούλιο Δημόσιας Υγείας
- Ε.Υ.Δ.Ε Ειδική Υπηρεσία Δημοσίων Έργων
- ΕΛ.ΑΣ/Ε.Σ.Κ.Ε.ΔΙ.Κ. Ελληνική Αστυνομία/ Ενιαίο Συντονιστικό Κέντρο Επιχειρήσεων και Διαχείρισης Κρίσεων
- ΕΛ.Γ.Α Ελληνικός Οργανισμός Γεωργικών Ασφαλίσεων
- Ε.ΥΔ.Α.Π. ΑΕ Επιχείρηση Ύδρευσης Αποχέτευσης Πρωτεύουσας
- Κ.Σ.Ο.Π.Π Κεντρικό Συντονιστικό Όργανο πολιτικής Προστασίας
- Λ.Σ-ΕΛ.ΑΚΤ Λιμενικό Σώμα/Ελληνική Ακτοφυλακή
- Ο.Π.Ε.Κ.Ε.Π.Ε Οργανισμός Πληρωμών & Ελέγχου Κοινοτικών Ενισχύσεων Προσανατολισμού & Εγγυήσεων
- Ο.Σ.Ε Α.Ε Οργανισμός Σιδηροδρόμων Ελλάδος
- Ο.Τ.Α Οργανισμός Τοπικής Αυτοδιοίκησης
- ΠΕ.ΠΥ.Δ./ ΠΕ.Κ.Ε. Περιφερειακή Πυροσβεστική Διοίκηση/ Περιφερειακό Κέντρο Επιχειρήσεων
- Σ.Δ.Α.Α Σχέδιο Διαχείρισης Ανθρώπινων Απωλειών
- Σ.ΟΠ.Π Συντονιστικό Όργανο Πολιτικής Προστασίας Περιφερειακών Ενοτήτων
- Σ.Τ.Ο Συντονιστικό Τοπικό Όργανο των Δήμων.
- ΥΠ.Ε.Ξ/ΜΔΚ Υπουργείο Εξωτερικών/ Μονάδα Διαχείρισης Κρίσεων

- ΥΠ.ΕΣ Υπουργείο Εσωτερικών

ΠΑΡΑΡΤΗΜΑ ΣΤ. ΠΙΝΑΚΑΣ ΔΙΑΝΟΜΗΣ

- 1) Γενική Γραμματεία Πολιτικής Προστασίας
- 2) Ενιαίο Συντονιστικό Κέντρο Επιχειρήσεων και Διαχείρισης Κρίσεων
- 3) Περιφερειάρχης Θεσσαλίας

- 4) Γραφεία Αντιπεριφερειάρχων Περιφέρειας Θεσσαλίας
 - Γραφείο Αντιπεριφερειάρχη Π.Ε. Λάρισας
 - Γραφείο Αντιπεριφερειάρχη Π.Ε. Μαγνησίας
 - Γραφείο Αντιπεριφερειάρχη Π.Ε. Τρικάλων
 - Γραφείο Αντιπεριφερειάρχη Π.Ε. Καρδίτσας
- 5) Αντιπεριφερειάρχης Πολιτικής Προστασίας Περιφέρειας Θεσσαλίας
- 6) Αυτοτελής Διεύθυνση Πολιτικής Προστασίας Λάρισας
 - Περιφερειακός Συντονιστής Πολιτικής Προστασίας
 - Τμήμα Πολιτικής Προστασίας Μαγνησίας
 - Τμήμα Πολιτικής Προστασίας Τρικάλων
 - Τμήμα Πολιτικής Προστασίας Καρδίτσας
- 7) Περιφερειακή Διεύθυνση Π.Υ. Θεσσαλίας
- 8) Διευθύνσεις Τεχνικών έργων Περιφέρειας Θεσσαλίας
- 9) Διευθύνσεις Αγροτικής Οικονομίας & Κτηνιατρικής Περιφέρειας Θεσσαλίας
- 10) Διεύθυνση Δημόσιας Υγείας και Κοινωνικής Μέριμνας
- 11) Δήμοι Περιφέρειας Θεσσαλίας
- 12) Γενική Αστυνομική Διεύθυνση Θεσσαλίας
 - Αστυνομική Διεύθυνση Λάρισας
 - Αστυνομική Διεύθυνση Μαγνησίας
 - Αστυνομική Διεύθυνση Τρικάλων
 - Αστυνομική Διεύθυνση Καρδίτσας
- 13) Γενική Διεύθυνση Δασών & Αγροτικών Υποθέσεων



**ΕΛΛΗΝΙΚΗ ΔΗΜΟΚΡΑΤΙΑ
ΠΕΡΙΦΕΡΕΙΑ ΘΕΣΣΑΛΙΑΣ**



**ΑΥΤΟΤΕΛΗΣ ΔΙΕΥΘΥΝΣΗ
ΠΟΛΙΤΙΚΗΣ ΠΡΟΣΤΑΣΙΑΣ**