

ΑΝΑΡΤΗΤΕΑ ΣΤΟ ΔΙΑΔΙΚΤΥΟ



ΕΛΛΗΝΙΚΗ ΔΗΜΟΚΡΑΤΙΑ
ΠΕΡΙΦΕΡΕΙΑ ΘΕΣΣΑΛΙΑΣ
ΠΕΡΙΦΕΡΕΙΑΚΗ ΕΠΙΤΡΟΠΗ
ΠΡΑΚΤΙΚΟ 24^ο 10/10/2024

ΑΠΟΦΑΣΗ 1072/2024

ΘΕΜΑ:15^ο Έγκριση του Στρατηγικού Σχεδίου (Α μέρος) του Πενταετούς Προγράμματος Θεσσαλίας 2024-28.

ΠΡΟΕΔΡΟΣ: ΚΟΥΡΕΤΑΣ ΔΗΜΗΤΡΙΟΣ

ΠΑΡΟΝΤΕΣ

1. Γαλλιού Μαρία
2. Τέλιος Κωνσταντίνος
3. Ντιντή Χριστούλα
4. Παπαδημητρίου Άννα Μαρία
5. Τσιάρας Αθανάσιος
6. Δόκου Σουλτάνα (αναπληρωματικό μέλος)
7. Ψαχούλας Ορέστης

Απών ο Περιφερειακός Σύμβουλος κ.Μπάρδας αν και κλήθηκε νόμιμα με την υπ'αριθμ.427068/5-10-2024 πρόσκληση του Προέδρου της Περιφερειακής Επιτροπής.

Συνήλθε στις **10 Οκτωβρίου 2024** και ώρα **15:00** ημέρα **Πέμπτη** στην Περιφέρεια Θεσσαλίας (αίθουσα τηλεδιάσκεψης) η Περιφερειακή Επιτροπή μετά από την έγγραφη πρόσκληση με αριθμό **427068/5-10-2024** του Προέδρου της Επιτροπής, σύμφωνα με τις διατάξεις των άρθρων 175, 175Α, 176 και 177 του ν.3852/2010 (Α' 87) όπως έχει τροποποιηθεί και ισχύει.

Ο Πρόεδρος της Επιτροπής κ. Κουρέτας Δημήτριος Περιφερειάρχης, κήρυξε την έναρξη της συνεδρίασης αφού διαπιστώθηκε νόμιμη απαρτία και ήρθε προς συζήτηση το **15^ο** θέμα της ημερήσιας διάταξης.

Ο Εισηγητής του θέματος αυτού κ. Κουρέτας Πρόεδρος Περιφερειακής Επιτροπής Περιφέρειας Θεσσαλίας, έθεσε υπόψη της Επιτροπής με το υπ'αριθμ. **411732/25-9-2024** έγγραφο της Δ/σης Αναπτυξιακού Προγραμματισμού, τα κατωτέρω:

Έχοντας υπόψη:

1. Τις διατάξεις του Ν. 4314/2014 «Για τη διαχείριση, τον έλεγχο και την εφαρμογή αναπτυξιακών παρεμβάσεων για την προγραμματική περίοδο 2014-2020» (ΦΕΚ 265/Α/23.12.2014).
2. Τον Ν. 3852/4-6-2010 (Φ.Ε.Κ. 87Α/7-6-2010) «Νέα Αρχιτεκτονική της Αυτοδιοίκησης και της Αποκεντρωμένης Διοίκησης - Πρόγραμμα Καλλικράτης», ειδικότερα το άρθρο 268.
3. Τον Ν.4555/2018 (ΦΕΚ 133Α /19.07.2018) «Μεταρρύθμιση του θεσμικού πλαισίου της Τοπικής Αυτοδιοίκησης - Εμβάθυνση της Δημοκρατίας - Ενίσχυση της Συμμετοχής – Βελτίωση της οικονομικής και αναπτυξιακής λειτουργίας των Ο.Τ.Α. (Πρόγραμμα «ΚΛΕΙΣΘΕΝΗΣ Ι»)».
4. Τον Ν. 5013/2023 (ΦΕΚ Α/12) «Πολυεπίπεδη διακυβέρνηση, διαχείριση κινδύνων στο δημόσιο τομέα και άλλες διατάξεις».
5. Την ΥΑ 35829/2014 «Περιεχόμενο, δομή, τρόπος υποβολής, όργανα σύνταξης, ελέγχου και αξιολόγησης, διαδικασία κατάρτισης, παρακολούθησης και αξιολόγησης των Πενταετών Επιχειρησιακών Προγραμμάτων των Οργανισμών Τοπικής Αυτοδιοίκησης (Ο.Τ.Α) β' βαθμού για την περίοδο 2014-2019
6. Το Άρθρο 174 «Αρμοδιότητες της Εκτελεστικής Επιτροπής» (Με την παρ. 2 του άρθρου 26 του ν. 5056/23, ορίζεται ότι : "2. Από την αυτοδιοικητική περίοδο που άρχεται την 1η.1.2024, η οικονομική επιτροπή και η

εκτελεστική επιτροπή περιφερειών καταργούνται και τις αρμοδιότητές τους ασκεί η περιφερειακή επιτροπή που συγκροτείται και εκλέγεται με βάση το άρθρο 19 (ν. 5056/23)”).

Τα Πενταετή Επιχειρησιακά προγράμματα των Περιφερειών συνιστούν ολοκληρωμένα προγράμματα περιφερειακής και οργανωτικής - λειτουργικής ανάπτυξης Ο.Τ.Α. β' βαθμού. Αφορούν στις αναπτυξιακές υποδομές και επενδύσεις καθώς και στη βελτίωση της υφιστάμενης λειτουργίας των Περιφερειών και των Νομικών Προσώπων τους. Είναι προγράμματα, πολυτομεακού χαρακτήρα, με εύρος θεματικών αντικειμένων αντίστοιχου των αρμοδιοτήτων τους.

Για την κατάρτισή τους λαμβάνονται απαραίτητα υπόψη οι κατευθύνσεις του αναπτυξιακού σχεδιασμού σε εθνικό και περιφερειακό επίπεδο, ο υφιστάμενος χωροταξικός και πολεοδομικός σχεδιασμός, η μακροπεριφερειακή στρατηγική, οι προτεραιότητες που απορρέουν από θεσμοθετημένα χρηματοδοτικά μέσα, τα Πενταετή Επιχειρησιακά Προγράμματα των Δήμων καθώς και άλλα γενικά ή ειδικά αναπτυξιακά προγράμματα, πολιτικές και στρατηγικές που επηρεάζουν τη διάρθρωση και ανάπτυξη του χώρου της περιφέρειας.

Η δομή τους έχει ως εξής:

1. Στρατηγικό Σχέδιο (Α μέρος).
2. Επιχειρησιακό Σχέδιο, Πενταετές Πρόγραμμα Δράσεων και Οικονομικό Πρόγραμμα και Δείκτες Παρακολούθησης και Αξιολόγησης (Β μέρος)

Εισηγούμεστε :

Την έγκριση του Στρατηγικού Σχεδίου (Α μέρος) του Πενταετούς Προγράμματος Θεσσαλίας 2024-28, όπου:

α. αποτυπώνονται τα χαρακτηριστικά της γεωγραφικής ενότητας της Περιφέρειας, τα χαρακτηριστικά της ίδιας της Περιφέρειας και των Νομικών Προσώπων της, ως οργανισμών και αξιολογείται η υφιστάμενη κατάσταση,

β. διατυπώνεται το αναπτυξιακό όραμα της Περιφέρειας και οι κατευθυντήριες αρχές, που πρέπει να διέπουν τον τρόπο λειτουργίας της και τον τρόπο διοίκησης των υποθέσεων περιφερειακού επιπέδου,

γ. προσδιορίζεται η στρατηγική της Περιφέρειας προκειμένου να επιτευχθεί το όραμά της.

Ο ΠΕΡΙΦΕΡΕΙΑΡΧΗΣ ΘΕΣΣΑΛΙΑΣ

ΔΗΜΗΤΡΙΟΣ ΚΟΥΡΕΤΑΣ

**ΕΛΛΗΝΙΚΗ ΔΗΜΟΚΡΑΤΙΑ
ΠΕΡΙΦΕΡΕΙΑ ΘΕΣΣΑΛΙΑΣ
ΔΙΕΥΘΥΝΣΗ ΑΝΑΠΤΥΞΙΑΚΟΥ ΠΡΟΓΡ/ΣΜΟΥ**

**ΕΠΙΧΕΙΡΗΣΙΑΚΟ ΠΡΟΓΡΑΜΜΑ
ΠΕΡΙΦΕΡΕΙΑΣ ΘΕΣΣΑΛΙΑΣ**

**Α' ΦΑΣΗ
ΣΤΡΑΤΗΓΙΚΟΣ ΣΧΕΔΙΑΣΜΟΣ**



**ΔΙΕΥΘΥΝΣΗ ΑΝΑΠΤΥΞΙΑΚΟΥ
ΠΡΟΓΡΑΜΜΑΤΙΣΜΟΥ
2024 - 2028**

Περιεχόμενα

| | |
|---|----|
| ΠΕΡΙΦΕΡΕΙΑ ΘΕΣΣΑΛΙΑΣ | 1 |
| ΕΙΣΑΓΩΓΗ..... | 6 |
| Όργανα και διαδικασία κατάρτισης..... | 6 |
| 1. ΑΞΙΟΛΟΓΗΣΗ ΥΦΙΣΤΑΜΕΝΗΣ ΚΑΤΑΣΤΑΣΗΣ..... | 7 |
| 1.1. ΠΑΡΟΥΣΙΑΣΗ ΧΑΡΑΚΤΗΡΙΣΤΙΚΩΝ ΠΕΡΙΦΕΡΕΙΑΣ ΘΕΣΣΑΛΙΑΣ | 7 |
| 1.1.1. ΠΕΡΙΦΕΡΕΙΑΚΗ ΕΝΟΤΗΤΑ ΛΑΡΙΣΑΣ..... | 11 |
| 1.1.2. ΠΕΡΙΦΕΡΕΙΑΚΗ ΕΝΟΤΗΤΑ ΜΑΓΝΗΣΙΑΣ ΚΑΙ ΣΠΟΡΑΔΩΝ | 14 |
| 1.1.3. ΠΕΡΙΦΕΡΕΙΑΚΗ ΕΝΟΤΗΤΑ ΚΑΡΔΙΤΣΑΣ | 17 |
| 1.1.4. ΠΕΡΙΦΕΡΕΙΑΚΗ ΕΝΟΤΗΤΑ ΤΡΙΚΑΛΩΝ..... | 19 |
| 2. ΠΕΡΙΒΑΛΛΟΝ ΚΑΙ ΠΟΙΟΤΗΤΑ ΖΩΗΣ ΣΤΗΝ ΠΕΡΙΦΕΡΕΙΑ ΘΕΣΣΑΛΙΑΣ..... | 22 |
| 2.1. ΦΥΣΙΚΟΙ ΠΟΡΟΙ ΚΑΙ ΠΡΟΣΤΑΤΕΥΜΕΝΕΣ ΠΕΡΙΟΧΕΣ | 22 |
| 2.2. ΠΕΡΙΟΧΕΣ ΠΕΡΙΒΑΛΛΟΝΤΙΚΗΣ ΠΡΟΣΤΑΣΙΑΣ..... | 35 |
| 2.3. ΥΠΟΔΟΜΕΣ ΚΑΙ ΕΚΜΕΤΑΛΛΕΥΣΕΙΣ | 45 |
| 2.4. ΟΙΚΙΣΤΙΚΟ ΔΙΚΤΥΟ..... | 55 |
| 2.5. ΠΕΡΙΓΡΑΦΗ ΚΥΡΙΟΤΕΡΩΝ ΔΡΑΣΤΗΡΙΟΤΗΤΩΝ ΤΗΣ ΠΕΡΙΦΕΡΕΙΑΣ ΣΤΟ ΤΟΜΕΑ «ΠΕΡΙΒΑΛΛΟΝ ΚΑΙ ΠΟΙΟΤΗΤΑ ΖΩΗΣ»..... | 58 |
| 2.5.1. ΔΡΑΣΕΙΣ ΑΛΛΩΝ ΦΟΡΕΩΝ ΠΟΥ ΕΚΤΕΛΟΥΝΤΑΙ ΣΤΗΝ ΠΕΡΙΟΧΗ ΚΑΙ ΕΠΗΡΕΑΖΟΥΝ ΤΟ ΕΠΙΧΕΙΡΗΣΙΑΚΟ ΠΡΟΓΡΑΜΜΑ ΤΗΣ ΠΕΡΙΦΕΡΕΙΑΣ | 63 |
| 2.5.2. ΒΑΣΙΚΕΣ ΣΥΝΕΡΓΑΣΙΕΣ..... | 63 |
| 2.6. SWOT ANALYSIS | 64 |
| 3. ΚΟΙΝΩΝΙΚΗ ΠΟΛΙΤΙΚΗ, ΥΓΕΙΑ, ΕΚΠΑΙΔΕΥΣΗ & ΔΙΑ ΒΙΟΥ ΜΑΘΗΣΗ, ΠΟΛΙΤΙΣΜΟΣ & ΑΘΛΗΤΙΣΜΟΣ .. | 68 |
| 3.1. ΔΟΜΕΣ ΚΟΙΝΩΝΙΚΗΣ ΥΠΟΣΤΗΡΙΞΗΣ (ΥΠΗΡΕΣΙΕΣ ΥΓΕΙΑΣ - ΠΡΟΝΟΙΑΣ)..... | 68 |
| 3.2. ΥΠΟΔΟΜΕΣ ΕΚΠΑΙΔΕΥΣΗΣ & ΔΙΑ ΒΙΟΥ ΜΑΘΗΣΗΣ | 74 |
| 3.3. ΣΗΜΑΝΤΙΚΟΤΕΡΟΙ ΑΡΧΑΙΟΛΟΓΙΚΟΙ ΧΩΡΟΙ - ΜΝΗΜΕΙΑ..... | 75 |
| 3.4. ΑΘΛΗΤΙΚΕΣ ΥΠΟΔΟΜΕΣ & ΔΡΑΣΤΗΡΙΟΤΗΤΕΣ | 77 |
| 3.5. ΠΕΡΙΓΡΑΦΗ ΚΥΡΙΟΤΕΡΩΝ ΔΡΑΣΤΗΡΙΟΤΗΤΩΝ ΤΗΣ ΠΕΡΙΦΕΡΕΙΑΣ ΣΤΟ ΤΟΜΕΑ «ΚΟΙΝΩΝΙΚΗ ΠΟΛΙΤΙΚΗ, ΥΓΕΙΑ, ΕΚΠΑΙΔΕΥΣΗ & ΔΙΑ ΒΙΟΥ ΜΑΘΗΣΗ, ΠΟΛΙΤΙΣΜΟΣ & ΑΘΛΗΤΙΣΜΟΣ» | 78 |
| 3.5.1. ΔΡΑΣΕΙΣ ΑΛΛΩΝ ΦΟΡΕΩΝ ΠΟΥ ΕΚΤΕΛΟΥΝΤΑΙ ΣΤΗΝ ΠΕΡΙΟΧΗ ΚΑΙ ΕΠΗΡΕΑΖΟΥΝ ΤΟ ΕΠΙΧΕΙΡΗΣΙΑΚΟ ΠΡΟΓΡΑΜΜΑ ΤΗΣ ΠΕΡΙΦΕΡΕΙΑΣ | 80 |
| 3.5.2. ΒΑΣΙΚΕΣ ΣΥΝΕΡΓΑΣΙΕΣ..... | 81 |
| 3.5.3. ΑΝΑΛΥΤΙΚΑ ΣΤΟΙΧΕΙΑ ΦΤΩΝΕΙΑΣ ΑΠΟ ΕΛΣΤΑΤ | 81 |
| 3.6. SWOT ANALYSIS | 83 |
| 4. ΟΙΚΟΝΟΜΙΑ ΚΑΙ ΑΠΑΣΧΟΛΗΣΗ..... | 86 |
| 4.1. ΑΠΑΣΧΟΛΟΥΜΕΝΟΙ ΑΝΑ ΠΕΡΙΦΕΡΕΙΑΚΗ ΕΝΟΤΗΤΑ ΚΑΙ ΚΛΑΔΟ | 86 |
| 4.2. ΣΤΟΙΧΕΙΑ ΟΙΚΟΝΟΜΙΚΩΝ ΔΡΑΣΤΗΡΙΟΤΗΤΩΝ ΣΤΗΝ ΠΕΡΙΦΕΡΕΙΑ ΘΕΣΣΑΛΙΑΣ | 89 |
| 4.3. ΚΑΙΝΟΤΟΜΙΑ ΣΤΗΝ ΠΕΡΙΦΕΡΕΙΑ ΘΕΣΣΑΛΙΑΣ..... | 91 |
| 4.4. ΠΕΡΙΓΡΑΦΗ ΚΥΡΙΟΤΕΡΩΝ ΔΡΑΣΤΗΡΙΟΤΗΤΩΝ ΤΗΣ ΠΕΡΙΦΕΡΕΙΑΣ ΣΤΟ ΤΟΜΕΑ «ΟΙΚΟΝΟΜΙΑ ΚΑΙ ΑΠΑΣΧΟΛΗΣΗ» | 94 |

| | |
|---|-----|
| 4.5. ΔΡΑΣΕΙΣ ΑΛΛΩΝ ΦΟΡΕΩΝ ΠΟΥ ΕΚΤΕΛΟΥΝΤΑΙ ΣΤΗΝ ΠΕΡΙΟΧΗ ΚΑΙ ΕΠΗΡΕΑΖΟΥΝ ΤΟ ΕΠΙΧΕΙΡΗΣΙΑΚΟ ΠΡΟΓΡΑΜΜΑ ΤΗΣ ΠΕΡΙΦΕΡΕΙΑΣ ΚΑΙ ΒΑΣΙΚΕΣ ΣΥΝΕΡΓΑΣΙΕΣ..... | 99 |
| 4.6. ΠΡΟΣΘΕΤΑ ΘΕΜΑΤΑ | 100 |
| 4.7. SWOT ANALYSIS | 103 |
| 4.8. ΚΑΙΝΟΤΟΜΙΑ ΣΤΗ ΘΕΣΣΑΛΙΑ..... | 106 |
| 5. ΟΡΓΑΝΩΣΗ ΚΑΙ ΛΕΙΤΟΥΡΓΙΑ ΤΗΣ ΠΕΡΙΦΕΡΕΙΑΣ ΚΑΙ ΟΙ ΟΡΙΖΟΝΤΙΕΣ ΥΠΗΡΕΣΙΕΣ | 109 |
| 5.1. ΟΡΓΑΝΟΓΡΑΜΜΑ ΠΕΡΙΦΕΡΕΙΑΣ ΘΕΣΣΑΛΙΑΣ..... | 109 |
| 5.2. ΣΥΛΛΟΓΙΚΑ ΟΡΓΑΝΑ – ΣΥΜΒΟΥΛΙΑ ΚΑΙ ΕΠΙΤΡΟΠΕΣ | 109 |
| 5.3. ΘΕΜΑΤΙΚΟΙ ΤΟΜΕΙΣ ΑΝΑΠΤΥΞΗΣ | 112 |
| 5.4. ΠΕΡΙΓΡΑΦΗ ΚΥΡΙΟΤΕΡΩΝ ΔΡΑΣΤΗΡΙΟΤΗΤΩΝ ΤΗΣ ΠΕΡΙΦΕΡΕΙΑΣ ΣΤΟ ΤΟΜΕΑ «ΕΣΩΤΕΡΙΚΟ ΠΕΡΙΒΑΛΛΟΝ» | 129 |
| 5.5. SWOT ANALYSIS | 136 |
| 6. ΑΠΟΛΟΓΙΣΤΙΚΑ ΟΙΚΟΝΟΜΙΚΑ ΣΤΟΙΧΕΙΑ ΠΕΡΙΦΕΡΕΙΑΣ..... | 138 |
| 7. ΚΑΘΟΡΙΣΜΟΣ ΤΗΣ ΣΤΡΑΤΗΓΙΚΗΣ ΤΗΣ ΠΕΡΙΦΕΡΕΙΑΣ..... | 141 |
| 7.1. Η ΣΤΡΑΤΗΓΙΚΗ ΤΗΣ ΠΕΡΙΦΕΡΕΙΑΣ ΘΕΣΣΑΛΙΑΣ | 141 |
| 7.2. ΑΝΑΦΟΡΑ ΣΤΟΥΣ ΑΞΟΝΕΣ ΚΑΙ ΣΤΟΧΟΥΣ ΤΗΣ ΠΕΡΙΦΕΡΕΙΑΚΗΣ ΣΤΡΑΤΗΓΙΚΗΣ ΕΞΥΠΝΗΣ ΕΞΕΙΔΙΚΕΥΣΗΣ 2021-2027 | 143 |
| 7.3. ΟΙ ΑΞΟΝΕΣ ΚΑΙ ΟΙ ΣΤΟΧΟΙ ΤΟΥ ΣΤΡΑΤΗΓΙΚΟΥ ΣΧΕΔΙΟΥ ΠΕΡΙΦΕΡΕΙΑΣ ΘΕΣΣΑΛΙΑΣ 2024-28 | 145 |

ΕΙΣΑΓΩΓΗ

Όργανα και διαδικασία κατάρτισης

Με το άρθρο 268 του Ν. 3852/2010 (Πρόγραμμα Καλλικράτης), θεσπίστηκε για πρώτη φορά, η υποχρέωση κατάρτισης πενταετών Επιχειρησιακών Προγραμμάτων από τους Ο.Τ.Α. β βαθμού.

Το Υπουργείο Εσωτερικών (ΥΠ.ΕΣ.Δ.Δ.Α) με σχετική υπουργική απόφαση (ΥΑ 74754/ 30-10-2010) καθορίζει το περιεχόμενο, τη δομή, τον τρόπο υποβολής, τα όργανα και τη διαδικασία κατάρτισης, παρακολούθησης και αξιολόγησης των Επιχειρησιακών Προγραμμάτων των Οργανισμών Τοπικής Αυτοδιοίκησης (Ο.Τ.Α) β' βαθμού»

Οι προηγούμενες θεσμικές ρυθμίσεις αποσκοπούν στην εισαγωγή μόνιμων εσωτερικών διαδικασιών και συστημάτων προγραμματισμού στην αιρετή Περιφέρεια. Στόχος είναι η διαδικασία του προγραμματισμού, της παρακολούθησης και της μέτρησης των αποτελεσμάτων των δράσεων της Περιφέρειας, να αποτελέσει μια σταθερή εσωτερική λειτουργία, στην οποία θα συμμετέχει σε όλες τις φάσεις, με συγκεκριμένο ρόλο, το ανθρώπινο δυναμικό τους.

Αρμόδια όργανα:

Α. Θεσμικά όργανα

- Περιφερειακή Επιτροπή
- Επιτροπή Διαβούλευσης
- Περιφερειακό Συμβούλιο

Β. Υπηρεσιακές Μονάδες

- Διεύθυνση Αναπτυξιακού Προγραμματισμού

Γ. Συνεργαζόμενες Δ/σεις

- Το σύνολο των Δ/σεων της Περιφέρειας
- Τα Αυτοτελή Τμήματα της Περιφέρειας
- Τα Νομικά Πρόσωπα της Περιφέρειας

1. ΑΞΙΟΛΟΓΗΣΗ ΥΦΙΣΤΑΜΕΝΗΣ ΚΑΤΑΣΤΑΣΗΣ

1.1. ΠΑΡΟΥΣΙΑΣΗ ΧΑΡΑΚΤΗΡΙΣΤΙΚΩΝ ΠΕΡΙΦΕΡΕΙΑΣ ΘΕΣΣΑΛΙΑΣ

Η γενική εικόνα της περιοχής της Περιφέρειας και της Περιφέρειας ως Οργανισμού

Γεωγραφικά / Γεωφυσικά Χαρακτηριστικά

Η Θεσσαλία βρίσκεται σε κεντρική-ανατολική θέση του ηπειρωτικού κορμού της Ελλάδας, με έκταση ίση με 14.307 τετρ. χλμ. (14.004 χερσαία και 303 νησιωτικά) που αντιστοιχεί στο 10,6% της συνολικής επικράτειας. Έχει στρατηγική κεντροβαρή και σχετικά εύκολα προσπελάσιμη γεωγραφική θέση, καθώς συνδέεται με το βασικό οδικό και σιδηροδρομικό άξονα της Χώρας (ΠΑΘΕ / Ν – Β) ενώ σε σχετικά μικρή απόσταση από το βόρειο όριο της διέρχεται η Εγνατία Οδός, κύριος άξονας σύνδεσης του Ανατολικού με το Δυτικό τμήμα της χώρας. Η μορφολογία της, με εκτεταμένο πεδινό τμήμα που περιβάλλεται από ορεινούς όγκους και η επαφή με το Αιγαίο Πέλαγος ανατολικά, διευκολύνει την εσωτερική, χωροταξική της συνοχή. Το οικιστικό της δίκτυο είναι συνεκτικό, με συνολικά 20 περίπου αστικά και τουριστικά οικιστικά κέντρα και ισχυρές μεσαίες προς μεγάλες πόλεις. Οι περιφερειακές ενότητες είναι:

Π.Ε. Λάρισας

Π.Ε. Μαγνησίας και Σποράδων

Π.Ε. Καρδίτσας

Π.Ε. Τρικάλων

Τόσο τα γεωγραφικά, όσο και τα γεωφυσικά χαρακτηριστικά της Περιφέρειας Θεσσαλίας, με ορεινούς όγκους και μεγάλες πεδινές εκτάσεις, καθώς και με ακτές και μικρό νησιωτικό σύμπλεγμα, αποτελούν σημαντικά συγκριτικά πλεονεκτήματα για την εσωτερική χωρική και κοινωνικό – οικονομική συνοχή και χωροταξική ολοκλήρωσή της.

Δημογραφικά χαρακτηριστικά

Σύμφωνα με τα αποτελέσματα της τελευταίας απογραφής (2021) ο συνολικός πληθυσμός της Περιφέρειας Θεσσαλίας ήταν 688.255 άτομα¹, αποτελώντας το 6,6%, του συνολικού πληθυσμού της Χώρας.

Μόνιμος Πληθυσμός και Πυκνότητα Πληθυσμού :

(Πηγή ΕΛΣΤΑΤ, Απογρ.2021) :

2021:688.255 κάτοικοι (-6,1 από 2011)

Η πυκνότητα του πληθυσμού, δηλαδή πόσοι χιλιάδες άνθρωποι ζούνε ανά τετραγωνικό χιλιόμετρο, ήταν το 2022, κατά μέσο όρο 81 στην Ελλάδα. Οι διαφορές ανά περιφερειακή ενότητα είναι πολύ μεγάλες. Συγκεκριμένα, το 36% του συνολικού πληθυσμού της χώρας ζει στην Αττική. Ακολουθούν η Κεντρική Μακεδονία με 17%, η Θεσσαλία με 7%, η Κρήτη με 6%, καθώς και η Δυτική και η Στερεά Ελλάδα με 6% και 5% αντίστοιχα.

Πηγή: <https://greeceinfigures.com/plithismos>, Πίνακας: GreeceInFigures.com, Eurostat (DEMO_R_PJANGRP3)

ΠΕ ΛΑΡΙΣΑΣ: 51 κάτοικοι ανά τ.μ.

ΠΕ ΚΑΡΔΙΤΣΑΣ ΚΑΙ ΤΡΙΚΑΛΩΝ: 38,3 κάτοικοι ανά τ.μ.

ΠΕ ΜΑΓΝΗΣΙΑΣ ΚΑΙ ΣΠΟΡΑΔΩΝ: 75,5 κάτοικοι ανά τ.μ.

(Πηγή: <https://greeceinfigures.com/plithismos>, Χάρτης: GreeceInFigures.com Πηγή: Eurostat (DEMO_R_D3DENS))

| Ηλικιακή κατανομή πραγματικού πληθυσμού (2011): | | | | | | | | | |
|---|--------|--------|--------|---------|---------|--------|--------|--------|--------|
| Σύνολο | 0-9 | 10-19 | 20-29 | 30-39 | 40-49 | 50-59 | 60-69 | 70-79 | 80+ |
| 732.762 | 71.731 | 74.730 | 82.355 | 101.907 | 102.144 | 94.582 | 82.908 | 79.513 | 42.892 |

| Ηλικιακή κατανομή πραγματικού πληθυσμού (2021): | | | | | | | | | |
|---|--------|--------|--------|--------|--------|--------|--------|--------|--------|
| Σύνολο | 0-9 | 10-19 | 20-29 | 30-39 | 40-49 | 50-59 | 60-69 | 70-79 | 80+ |
| 688.255 | 56.518 | 72.292 | 82.355 | 74.564 | 99.723 | 99.482 | 90.598 | 72.118 | 57.916 |

Στοιχεία συνολικά σε επίπεδο χώρας

| Δημογραφικοί δείκτες (2021) : | |
|---|--------|
| Δείκτης Γήρανσης (Ηλικίες 65+σε συνάρτηση με Ηλικίες 0-14) | 166,8% |
| Δείκτης Εξάρτησης (Ηλικίες 65+και 0-14 σε σχέση με τον υπόλοιπο πληθυσμό) | 57,5% |
| Δείκτης Γονιμότητας * | 1,5 |

Ελλάδα δείκτης γήρανσης 2017:150,3, 2018:152,5, 2019:155,00, 2020:157,8, 2021:166,8

Ελλάδα δείκτης εξάρτησης: 2017: 56,5, 2018: 56,9, 2019: 57,3, 2020: 57,7, 2021: 57,5

* Ο ολικός δείκτης γονιμότητας χρησιμοποιείται προκειμένου να προσδιοριστεί το επίπεδο αντικατάστασης των γενεών που στις αναπτυγμένες χώρες θεωρείται ότι είναι το 2,1.

(Πηγή ΕΛΣΤΑΤ: https://www.statistics.gr/documents/20181/18074233/GreeceinFigures_2023Q2_GR.pdf/84412b38-2d94-3a07-5234-5c52f3411f0f)

Αναπτυξιακή Φυσιογνωμία της Περιφέρειας

| ΑΝΑΠΤΥΞΙΑΚΗ ΦΥΣΙΟΓΝΩΜΙΑ | | | |
|--|---------|--------|--------|
| ΟΙΚΟΝΟΜΙΚΟΙ ΠΑΡΑΓΟΝΤΕΣ: | Σε Ευρώ | | |
| | 2019 | 2020 | 2021 |
| ΑΕΠ ΠΕΡΙΦΕΡΕΙΑΣ ΘΕΣΣΑΛΙΑΣ 2021 σε εκ. ευρώ | 9.341 | 8.603 | 9.470 |
| Ποσοστό συμμετοχής Περιφέρειας Θεσσαλίας στην Ακαθάριστη Προστιθέμενη Αξία (3 ^η θέση το 2021) | 5,1% | 5,2% | 5,2% |
| ΑΕΠ κατά κεφαλή σε ευρώ στην Περιφέρεια (9 ^η θέση το 2021) | 13.030 | 12.075 | 13.390 |
| ΑΕΠ κατά κεφαλή σε ευρώ σε επίπεδο Ελλάδας | 17.101 | 15.424 | 17.058 |

Πηγή: ΕΛΣΤΑΤ <https://www.statistics.gr/el/statistics/-/publication/SEL48/>

Συμμετοχή των Περιφερειών στην Ακαθάριστη Προστιθέμενη Αξία – Έτος 2021

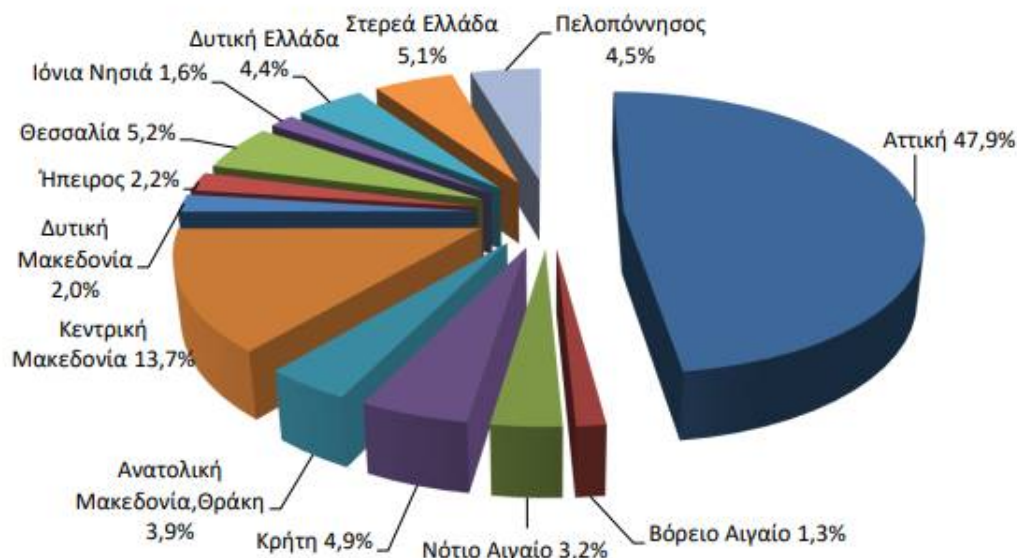

ΑΕΠ κατά κεφαλή σε ευρώ ανά Περιφέρεια για τα έτη 2019-2020-2021

| Περιφέρειες | 2019 | 2020 | 2021* | Μεταβολή % 2020/2019 | Μεταβολή % 2021/2020 |
|----------------------------|---------------|---------------|---------------|----------------------|----------------------|
| Αττική | 23.510 | 21.294 | 23.335 | -9,4% | 9,6% |
| Βόρειο Αιγαίο | 11.222 | 9.810 | 10.658 | -12,6% | 8,7% |
| Νότιο Αιγαίο | 18.381 | 14.203 | 16.639 | -22,7% | 17,1% |
| Κρήτη | 14.552 | 12.336 | 13.994 | -15,2% | 13,4% |
| Ανατολική Μακεδονία, Θράκη | 11.585 | 10.723 | 12.006 | -7,4% | 12,0% |
| Κεντρική Μακεδονία | 13.372 | 12.191 | 13.453 | -8,8% | 10,4% |
| Δυτική Μακεδονία | 14.700 | 12.922 | 14.141 | -12,1% | 9,4% |
| Ήπειρος | 11.870 | 10.833 | 11.981 | -8,7% | 10,6% |
| Θεσσαλία | 13.030 | 12.075 | 13.390 | -7,3% | 10,9% |
| Ιόνια Νησιά | 15.901 | 12.497 | 14.520 | -21,4% | 16,2% |
| Δυτική Ελλάδα | 12.322 | 11.281 | 12.429 | -8,5% | 10,2% |
| Στερεά Ελλάδα | 15.411 | 14.937 | 16.834 | -3,1% | 12,7% |
| Πελοπόννησος | 14.348 | 13.139 | 14.407 | -8,4% | 9,6% |
| ΕΛΛΑΔΑ | 17.101 | 15.424 | 17.058 | -9,8% | 10,6% |

*προσωρινά στοιχεία

Ακαθάριστη Προστιθέμενη Αξία ανά κλάδο

| Ακαθάριστη Προστιθέμενη Αξία ανά κλάδο για Περιφέρεια Θεσσαλίας (στην παρένθεση ανάλυση θέσης σε επίπεδο Ελλάδας για το 2021) σε Εκατ. Ευρώ | 2019 | 2020 | 2021 |
|---|-------|-------|-------|
| Δημόσια Διοίκηση και Άμυνα, Εκπαίδευση, Δραστηριότητες σχετικές με την Ανθρώπινη Υγεία και την Κοινωνική Μέριμνα (3 ^η θέση) | 2.163 | 2.200 | 2.241 |
| Χονδρικό και Λιανικό Εμπόριο, Επισκευή Μηχανοκίνητων Οχημάτων και Μοτοσυκλετών, | 1.700 | 1.363 | 1.611 |

| | | | |
|---|-------|-------|-------|
| Μεταφορά και Αποθήκευση, Δραστηριότητες Υπηρεσιών Παροχής Καταλύματος και Υπηρεσιών Εστίασης (5 ^η θέση) | | | |
| Ορυχεία και Λατομεία, Μεταποίηση, Παροχή Ηλεκτρικού Ρεύματος, Φυσικού Αερίου, Ατμού και Κλιματισμού, Παροχή Νερού, Επεξεργασία Λυμάτων, Διαχείριση Αποβλήτων και Δραστηριότητες Εξυγίανσης (5 ^η θέση σε επίπεδο Ελλάδας) | 1.220 | 1.232 | 1.394 |
| Γεωργία, Δασοκομία και Αλιεία (2 ^η θέση) | 999 | 968 | 1.120 |
| Διαχείριση Ακίνητης Περιουσίας (5 ^η θέση) | 1.036 | 912 | 962 |
| Τέχνες, Διασκέδαση και Ψυχαγωγία, Άλλες Δραστηριότητες Παροχής Υπηρεσιών, Δραστηριότητες Νοικοκυριών ως Εργοδοτών, μη Διαφοροποιημένες Δραστηριότητες Νοικοκυριών που αφορούν την Παραγωγή Αγαθών και Υπηρεσιών για Ίδια Χρήση, Δραστηριότητες Ετερόδικων Οργανισμών και Φορέων (5 ^η θέση) | 303 | 221 | 253 |
| Επαγγελματικές, Επιστημονικές και Τεχνικές Δραστηριότητες, Διοικητικές και Υποστηρικτικές Δραστηριότητες (3 ^η θέση) | 241 | 217 | 236 |
| Χρηματοπιστωτικές και ασφαλιστικές Δραστηριότητες (4 ^η θέση) | 211 | 210 | 202 |
| Κατασκευές (4 ^η θέση) | 152 | 146 | 160 |
| Ενημέρωση και Επικοινωνία (7 ^η θέση) | 72 | 77 | 74 |

Συνολική Ακαθάριστη Προστιθέμενη αξία ανά Περιφέρεια (NUTS II)

(Σε τρέχουσες τιμές. Σε εκατ. €)

| Περιφέρειες | 2019 | 2020 | 2021* | Μεταβολή % 2020/2019 | Μεταβολή % 2021/2020 |
|---------------------------|----------------|----------------|----------------|-------------------------|-------------------------|
| Αττική | 76.214 | 69.800 | 75.711 | -8,4% | 8,5% |
| Βόρειο Αιγαίο | 2.191 | 1.973 | 2.121 | -10,0% | 7,5% |
| Νότιο Αιγαίο | 5.508 | 4.330 | 5.025 | -21,4% | 16,0% |
| Κρήτη | 8.017 | 6.887 | 7.737 | -14,1% | 12,3% |
| Ανατολική Μακεδονία,Θράκη | 6.016 | 5.612 | 6.201 | -6,7% | 10,5% |
| Κεντρική Μακεδονία | 21.705 | 19.943 | 21.712 | -8,1% | 8,9% |
| Δυτική Μακεδονία | 3.387 | 2.985 | 3.218 | -11,9% | 7,8% |
| Ήπειρος | 3.431 | 3.155 | 3.443 | -8,0% | 9,1% |
| Θεσσαλία | 8.095 | 7.544 | 8.253 | -6,8% | 9,4% |
| Ιόνια Νησιά | 2.805 | 2.222 | 2.551 | -20,8% | 14,8% |
| Δυτική Ελλάδα | 6.975 | 6.419 | 6.979 | -8,0% | 8,7% |
| Στερεά Ελλάδα | 7.425 | 7.265 | 8.087 | -2,2% | 11,3% |
| Πελοπόννησος | 7.129 | 6.576 | 7.122 | -7,8% | 8,3% |
| ΕΛΛΑΔΑ | 158.899 | 144.712 | 158.160 | -8,9% | 9,3% |

Πηγή: ΕΛΣΤΑΤ

https://www.statistics.gr/el/statistics?p_p_id=documents_WAR_publicationsportlet_INSTANCE_qDQ8fBKKo4IN&p_p_lifecycle=2&p_p_state=normal&p_p_mode=view&p_p_cacheability=cacheLevelPage&p_p_col_id=column-2&p_p_col_count=4&p_p_col_pos=1&_documents_WAR_publicationsportlet_INSTANCE_qDQ8fBKKo4IN_javax.faces.resource=documents_documents_WAR_publicationsportlet_INSTANCE_qDQ8fBKKo4IN_in=downloadResources_documents_WAR_publicationsportlet_INSTANCE_qDQ8fBKKo4IN_documentID=514778&_documents_WAR_publicationsportlet_INSTANCE_qDQ8fBKKo4IN_locale=el

1.1.1. ΠΕΡΙΦΕΡΕΙΑΚΗ ΕΝΟΤΗΤΑ ΛΑΡΙΣΑΣ

| ΔΗΜΟΓΡΑΦΙΚΑ ΧΑΡΑΚΤΗΡΙΚΤΙΚΑ ΤΗΣ ΠΕΡΙΦΕΡΕΙΑΚΗΣ ΕΝΟΤΗΤΑΣ: ΛΑΡΙΣΑΣ | | | | | |
|--|-----------|---------------------------|---------|---------------------------|----------|
| Έκταση (τ.χμ.): | 5.381,000 | | | | |
| Πληθυσμός (Πραγματικός και Μόνιμος): | | | | | |
| Πραγματικός Πληθυσμός 2001 | 279.305 | Μόνιμος Πληθυσμός 2011 | 284.325 | Μόνιμος Πληθυσμός 2021 | 268.963* |
| Πυκνότητα Πληθυσμού: | | | | | |
| 2001 | 51,906 | 2011 | 52,839 | 2021 | 49,984* |

*αναμένονται οριστικοποιημένα στοιχεία από την ΕΛΣΤΑΤ

| ΑΝΑΠΤΥΞΙΑΚΗ ΦΥΣΙΟΓΝΩΜΙΑ ΤΗΣ ΠΕΡΙΦΕΡΕΙΑΚΗΣ ΕΝΟΤΗΤΑΣ ΛΑΡΙΣΑΣ* | |
|---|-------------|
| ΕΠΙΧΕΙΡΕΙΝ | |
| ΟΙΚΟΝΟΜΙΚΟΙ ΠΑΡΑΓΟΝΤΕΣ: | Ευρώ |
| ΑΕΠ κατά κεφαλή σε ευρώ | 15.221 |
| ΑΕΠ σε εκατομμύρια ευρώ | 4.224 |
| ΔΙΑΡΘΡΩΣΗ ΑΕΠ: | % |
| ΑΕΠ % ΠΡΩΤΟΓΕΝΗΣ ΤΟΜΕΑΣ | 31,41% |
| ΑΕΠ % ΔΕΥΤΕΡΟΓΕΝΗΣ ΤΟΜΕΑΣ | 14,54% |
| ΑΕΠ % ΤΡΙΤΟΓΕΝΗΣ ΤΟΜΕΑΣ | 54,04% |
| ΕΠΕΝΔΥΤΙΚΑ ΚΙΝΗΤΡΑ: | |
| ΖΩΝΗ (Α,Β και Γ) | % |
| Επιχορήγηση επενδυτικών σχεδίων για μεγάλες επιχειρήσεις | 50 |
| Επιχορήγηση επενδυτικών σχεδίων για μεσαίες επιχειρήσεις | 60 |
| Επιχορήγηση επενδυτικών σχεδίων για μικρές επιχειρήσεις | 70 |

*τα δεδομένα παραμένουν προσωρινά μέχρι την οριστικοποίησή τους από την ΕΛΣΤΑΤ

| ΥΠΟΔΟΜΕΣ | |
|---|---------------|
| ΜΕΤΑΦΟΡΕΣ: | Πλήθος |
| ΑΕΡΟΔΡΟΜΙΑ (Περιγραφή ή Τίτλος) | 1 |
| ΣΤΡΑΤΙΩΤΙΚΟ ΑΕΡΟΔΡΟΜΙΟ ΛΑΡΙΣΑΣ | |
| ΟΔΙΚΟΙ ΑΞΟΝΕΣ (Περιγραφή ή Τίτλος) | 7 |
| Αυτοκινητόδρομος ΠΑΘΕ-Ε75 (διερχόμενο τμήμα) Οδικός Άξονας Λαρίσης-Τρικάλων Οδικός Άξονας Λαρίσης-Καρδίτσας Οδικός Άξονας Λαρίσης-Κοζάνης Οδικός Άξονας Λαρίσης-Βόλου (ΠΕΟ) Οδικός Άξονας Λαρίσης-Φαρσάλων (ΠΕΟ) Οδικό Κύκλωμα Κισσάβου | |
| ΣΙΔΗΡΟΔΡΟΜΙΚΟΙ ΑΞΟΝΕΣ (Περιγραφή ή Τίτλος) | 9 |
| Σιδηροδρομική γραμμή Αθήνα-Λάρισα-Θεσ/κη (τμήμα) Σιδηροδρομική γραμμή Παλαιοφάρσαλος-Καλαμπάκα Σιδηροδρομική γραμμή Λάρισα-Βόλος | |
| ΑΚΑΔΗΜΑΪΚΑ/ΤΕΧΝΟΛΟΓΙΚΑ ΙΔΡΥΜΑΤΑ (Περιγραφή ή Τίτλος): | 1 |
| ΠΑΝΕΠΙΣΤΗΜΙΟ ΘΕΣΣΑΛΙΑΣ | |

| | |
|--|---------------|
| ΕΡΕΥΝΗΤΙΚΑ ΚΕΝΤΡΑ ΕΚΤΟΣ ΑΚΑΔΗΜΑΪΚΩΝ ΙΔΡΥΜΑΤΩΝ (Περιγραφή ή Τίτλος): | 1 |
| ΕΘΝΙΚΟ ΚΕΝΤΡΟ ΕΡΕΥΝΑΣ ΚΑΙ ΤΕΧΝΟΛΟΓΙΚΗΣ ΑΝΑΠΤΥΞΗΣ ΘΕΣΣΑΛΙΑΣ: ΛΑΡΙΣΑ - ΒΙΟΙΑΤΡΙΚΟΣ ΤΟΜΕΑΣ | |
| ΒΙΟΜΗΧΑΝΙΚΕΣ ΠΕΡΙΟΧΕΣ ΚΑΙ ΠΑΡΚΑ: | Πλήθος |
| ΒΙΟΜΗΧΑΝΙΚΕΣ ΠΕΡΙΟΧΕΣ (Περιγραφή ή Τίτλος) | 1 |
| ΒΙ.ΠΕ ΛΑΡΙΣΑΣ | |
| ΆΛΛΕΣ ΒΙΟΜΗΧΑΝΙΚΕΣ ΖΩΝΕΣ (εκτός ΒΙ.ΠΕ. Και ΒΙΟ.ΠΑ.) | 4 |
| Στην ΠΕ Λάρισας οι βιομηχανικές/βιοτεχνικές μονάδες συγκεντρώνονται στους οδικούς άξονες Λάρισα -Τέμπη (ΠΑΘΕ) όπου υπάρχει και η ΒΙΠΕ, στον άξονα Λάρισα - Συκούριο όπου βρίσκεται και καθορισμένη βιομηχανική ζώνη εντός ΓΠΣ, στον άξονα Λάρισα - Βόλος (π. Εθνική) όπου βρίσκεται καθορισμένη βιομηχανική ζώνη εντός ΓΠΣ, στον άξονα Λάρισα - Βόλος (ΠΑΘΕ) όπου βρίσκεται μικρής έκτασης καθορισμένη βιομηχανική ζώνη εντός ΓΠΣ, στον άξονα Λάρισα - Νίκαια, στον άξονα Λάρισα Τύρναβος με μεγάλη συγκέντρωση γύρω από τον οικισμό Γιάννουλη. Μικρότερη συγκέντρωση μονάδων μεταποίησης υπάρχει κατά μήκος του περιφερειακού δρόμου νοτιοδυτικά της πόλης της Λάρισας, κατά μήκος των οδικών αξόνων Λάρισα - Τρίκαλα, Λάρισα - Κοιλιάδα (Καρδίτσα), Λάρισα - Αγιά καθώς και στην ευρύτερη περιοχή Φαρσάλων, Ελασσόνας και Αγιάς. | |
| ΝΟΣΟΚΟΜΕΙΑ: | Πλήθος |
| ΔΗΜΟΣΙΑ ΝΟΣΟΚΟΜΕΙΑ | 3 |
| ΓΕΝΙΚΟ ΝΟΣΟΚΟΜΕΙΟ ΛΑΡΙΣΑΣ "ΚΟΥΤΛΙΜΠΑΝΕΙΟ & ΤΡΙΑΝΤΑΦΥΛΛΕΙΟ | |
| ΠΑΝΕΠΙΣΤΗΜΙΑΚΟ ΓΕΝΙΚΟ ΝΟΣΟΚΟΜΕΙΟ ΛΑΡΙΣΑΣ | |
| 404 ΣΤΡΑΤΙΩΤΙΚΟ ΝΟΣΟΚΟΜΕΙΟ | |
| ΚΕΝΤΡΑ ΥΓΕΙΑΣ/ ΠΕΡΙΦΕΡΕΙΑΚΑ ΙΑΤΡΕΙΑ/ ΚΕΝΤΡΑ ΨΥΧΙΚΗΣ ΥΓΙΕΙΝΗΣ/ΕΚΑΒ | 53 |
| ΚΕΝΤΡΑ ΥΓΕΙΑΣ | 6 |
| ΛΑΡΙΣΑΣ, ΕΛΑΣΣΟΝΑΣ, ΓΟΝΝΩΝ, ΤΥΡΝΑΒΟΥ, ΑΓΙΑΣ, ΦΑΡΣΑΛΩΝ | |
| ΠΕΡΙΦΕΡΕΙΑΚΑ ΙΑΤΡΕΙΑ | 43 |
| ΚΕΝΤΡΑ ΨΥΧΙΚΗΣ ΥΓΕΙΑΣ | 2 |
| ΚΕΝΤΡΟ ΨΥΧΙΚΗΣ ΥΓΕΙΑΣ Δ. ΛΑΡΙΣΑΙΩΝ | |
| ΚΙΝΗΤΗ ΜΟΝΑΔΑ ΨΥΧΙΚΗΣ ΥΓΕΙΑΣ ΠΑΙΔΩΝ ΚΑΙ ΕΦΗΒΩΝ Δ. ΛΑΡΙΣΑΙΩΝ | |
| ΤΟΠΙΚΕΣ ΟΜΑΔΕΣ ΥΓΕΙΑΣ (ΤΟΜΥ) | 2 |
| ΙΔΙΩΤΙΚΑ ΝΟΣΟΚΟΜΕΙΑ - ΚΛΙΝΙΚΕΣ - ΚΕΝΤΡΑ ΑΠΟΚΑΤΑΣΤΑΣΗΣ | 14 |
| ΓΕΝΙΚΕΣ ΚΛΙΝΙΚΕΣ: ΑΠΟΛΛΩΝΕΙΟ ΘΕΟΤΟΚΟΣ ΚΥΑΝΟΣ ΣΤΑΥΡΟΣ ΕΥΤΥΧΙΟΣ ΠΑΤΣΙΔΗΣ ΑΣΚΛΗΠΕΙΟ ΕΠΕ ΣΥΓΧΡΟΝΗ ΠΟΛΥΚΛΙΝΙΚΗ ΨΥΧΙΑΤΡΙΚΕΣ ΚΛΙΝΙΚΕΣ: ΑΝΑΓΓΕΝΗΣΗ ΑΓΙΑ ΦΩΤΕΙΝΗ ΙΠΠΟΚΡΑΤΕΙΟ ΘΕΡΑΠΕΥΤΗΡΙΟ ΑΓΙΟΣ ΝΙΚΗΤΑΣ Η ΓΕΙΤΟΝΙΑ ΜΑΣ ΜΑΙΕΥΤΙΚΕΣ ΚΛΙΝΙΚΕΣ: ΥΓΕΙΑ ΙΠΠΟΚΡΑΤΗΣ ΆΛΛΕΣ: ΙΑΣΩ ΘΕΣΣΑΛΙΑΣ, Μ.Χ.Α ΕΥΤΥΧΙΟΣ ΠΑΤΣΙΔΗΣ, ΝΕΥΡΟΛΟΓΙΚΗ ΚΛΙΝΙΚΗ ΚΑΛΥΨΩ, ΑΡΩΓΗ κ.α. | |
| ΤΟΥΡΙΣΤΙΚΗ ΥΠΟΔΟΜΗ - ΞΕΝΟΔΟΧΕΙΑΚΟ ΔΥΝΑΜΙΚΟ | Πλήθος |
| ΣΥΝΟΛΙΚΟΣ ΑΡΙΘΜΟΣ ΞΕΝΟΔΟΧΕΙΩΝ | 38 |
| ΑΡΙΘΜΟΣ ΞΕΝΟΔΟΧΕΙΩΝ 5* | 2 |
| ΑΡΙΘΜΟΣ ΞΕΝΟΔΟΧΕΙΩΝ 4* | 2 |
| ΑΡΙΘΜΟΣ ΞΕΝΟΔΟΧΕΙΩΝ 3* | 12 |
| ΑΡΙΘΜΟΣ ΞΕΝΟΔΟΧΕΙΩΝ 2* | 13 |
| ΑΡΙΘΜΟΣ ΞΕΝΟΔΟΧΕΙΩΝ 1* | 9 |

| | |
|---|--------------|
| ΣΥΝΟΛΙΚΟΣ ΑΡΙΘΜΟΣ ΔΩΜΑΤΙΩΝ ΞΕΝΟΔΟΧΕΙΩΝ | 1.373 |
| ΔΩΜΑΤΙΑ ΣΕ ΞΕΝΟΔΟΧΕΙΑ 5* | 224 |
| ΔΩΜΑΤΙΑ ΣΕ ΞΕΝΟΔΟΧΕΙΑ 4* | 82 |
| ΔΩΜΑΤΙΑ ΣΕ ΞΕΝΟΔΟΧΕΙΑ 3* | 526 |
| ΔΩΜΑΤΙΑ ΣΕ ΞΕΝΟΔΟΧΕΙΑ 2* | 381 |
| ΔΩΜΑΤΙΑ ΣΕ ΞΕΝΟΔΟΧΕΙΑ 1* | 160 |
| ΣΥΝΟΛΙΚΟΣ ΑΡΙΘΜΟΣ ΚΛΙΝΩΝ ΞΕΝΟΔΟΧΕΙΩΝ | 2.633 |
| ΚΛΙΝΕΣ ΣΕ ΞΕΝΟΔΟΧΕΙΑ 5* | 433 |
| ΚΛΙΝΕΣ ΣΕ ΞΕΝΟΔΟΧΕΙΑ 4* | 137 |
| ΚΛΙΝΕΣ ΣΕ ΞΕΝΟΔΟΧΕΙΑ 3* | 1.016 |
| ΚΛΙΝΕΣ ΣΕ ΞΕΝΟΔΟΧΕΙΑ 2* | 691 |
| ΚΛΙΝΕΣ ΣΕ ΞΕΝΟΔΟΧΕΙΑ 1* | 356 |

ΣΥΝΟΠΤΙΚΗ ΑΞΙΟΛΟΓΗΣΗ ΤΗΣ ΠΕΡΙΦΕΡΕΙΑΚΗΣ ΕΝΟΤΗΤΑΣ ΛΑΡΙΣΑΣ

Η Π.Ε. Λάρισας έχει έκταση 5.381 τ. χλμ και πληθυσμό 268.963 (αναμένονται οριστικοποιημένα στοιχεία από την ΕΛ.ΣΤΑΤ) που φαίνεται να παρουσιάζει μείωση της τάξεως του 5,4%. Αναφορικά με την ηλικιακή κατανομή του πληθυσμού και τους δείκτες γήρανσης, δε δύναται να εξαχθούν συμπεράσματα καθώς αναμένονται τα οριστικοποιημένα στοιχεία από την ΕΛ.ΣΤΑΤ, σε επίπεδο Περιφερειακών Ενοτήτων. Το κατά κεφαλήν ΑΕΠ της Περιφερειακής Ενότητας Λάρισας είναι 15.221€ παρουσιάζοντας αύξηση της τάξεως του 7,45% σε σχέση με αυτό της προηγούμενης 10ετίας. Αναφορικά με τις υποδομές μεταφορών σημειώνουμε ότι ενώ δε διαθέτει πολιτικό αεροδρόμιο, βρίσκεται σε εγγύτητα περίπου δύο ωρών με το Διεθνές Αεροδρόμιο Μακεδονίας και το Περιφερειακό Αεροδρόμιο Αγχιάλου, που εξυπηρετεί πτήσεις τσάρτερ και πτήσεις σε ορισμένα περιφερειακά αεροδρόμια της Ευρώπης, ενώ διαθέτει Στρατιωτικό Αεροδρόμιο. Λόγω της γεωγραφικής της θέσης διαθέτει ικανοποιητικό οδικό δίκτυο και άξονες σύνδεσης με τις δύο μεγάλες πόλεις (Αθήνα-Θεσσαλονίκη), με τις πρωτεύουσες των Νομών της Θεσσαλίας, καθώς και με την Κοζάνη. Από τα δύο τουριστικά κέντρα της Περιφερειακής Ενότητας (παράλια και ορεινό σύμπλεγμα Κισσάβου) διέρχεται το οδικό κύκλωμα Κισσάβου και ο παραλιακός άξονας που διασυνδέονται σε ικανοποιητικό βαθμό τόσο μεταξύ τους, όσο και με τους υπόλοιπους οδικούς άξονες. Η σιδηροδρομική σύνδεση από τη Λάρισα εξυπηρετεί δρομολόγια προς Αθήνα, Θεσσαλονίκη, Βόλο και Καλαμπάκα Τρικάλων. Οι βασικές εκπαιδευτικές υποδομές είναι το Πανεπιστήμιο Θεσσαλίας (Ιατρική Σχολή και τμήμα Βιοιατρικής) καθώς και οι σχολές του πρώην ΤΕΙ Λάρισας το οποίο αναβαθμίστηκε σε ΑΕΙ και διαθέτει πληθώρα τριτοβάθμιων και μεταπτυχιακών σχολών και προγραμμάτων. Η δυναμικότητα της Περιφερειακής Ενότητας Λάρισας σε Δημόσια Νοσοκομεία, Ιδιωτικές Κλινικές, Περιφερειακά Ιατρεία και Κέντρα Ψυχικής Υγείας, έχει βελτιωθεί σε σχέση με την τελευταία δεκαετία κατά 7,69%, ενώ παρουσιάζεται και πληρότητα στο Ξενοδοχειακό Δυναμικό της καθώς διαθέτει 2.633 κλίνες συνολικά, αριθμός ικανός να καλύψει τις ανάγκες κατά τις τουριστικές περιόδους.

1.1.2. ΠΕΡΙΦΕΡΕΙΑΚΗ ΕΝΟΤΗΤΑ ΜΑΓΝΗΣΙΑΣ ΚΑΙ ΣΠΟΡΑΔΩΝ

| ΔΗΜΟΓΡΑΦΙΚΑ ΧΑΡΑΚΤΗΡΙΚΤΙΚΑ ΤΗΣ ΠΕΡΙΦΕΡΕΙΑΚΗΣ ΕΝΟΤΗΤΑΣ: ΜΑΓΝΗΣΙΑΣ | | | | | |
|--|-----------|---------------------------|---------|---------------------------|----------|
| Έκταση (τ.χμ.): | 2.639,700 | | | | |
| Πληθυσμός (Πραγματικός και Μόνιμος): | | | | | |
| Πραγματικός Πληθυσμός 2001 | 206.995 | Μόνιμος Πληθυσμός 2011 | 190.010 | Μόνιμος Πληθυσμός 2021 | 190.906* |
| Πυκνότητα Πληθυσμού: | | | | | |
| 2001 | 78,416 | 2011 | 71,982 | 2021 | 72,321* |

*αναμένονται οριστικοποιημένα στοιχεία από την ΕΛΣΤΑΤ

| ΑΝΑΠΤΥΞΙΑΚΗ ΦΥΣΙΟΓΝΩΜΙΑ ΤΗΣ ΠΕΡΙΦΕΡΕΙΑΚΗΣ ΕΝΟΤΗΤΑΣ ΜΑΓΝΗΣΙΑΣ* | |
|---|-------------|
| ΕΠΙΧΕΙΡΕΙΝ | |
| ΟΙΚΟΝΟΜΙΚΟΙ ΠΑΡΑΓΟΝΤΕΣ: | Ευρώ |
| ΑΕΠ κατά κεφαλή σε ευρώ | 13.389 |
| ΑΕΠ σε εκατομμύρια ευρώ | 2.684 |
| ΔΙΑΡΘΡΩΣΗ ΑΕΠ: | % |
| ΑΕΠ % ΠΡΩΤΟΓΕΝΗΣ ΤΟΜΕΑΣ | 22,38% |
| ΑΕΠ % ΔΕΥΤΕΡΟΓΕΝΗΣ ΤΟΜΕΑΣ | 15,04% |
| ΑΕΠ % ΤΡΙΤΟΓΕΝΗΣ ΤΟΜΕΑΣ | 62,58% |
| ΕΠΕΝΔΥΤΙΚΑ ΚΙΝΗΤΡΑ: | |
| ΖΩΝΗ (Α,Β και Γ) | |
| | % |
| Επιχορήγηση επενδυτικών σχεδίων για μεγάλες επιχειρήσεις | 50 |
| Επιχορήγηση επενδυτικών σχεδίων για μεσαίες επιχειρήσεις | 60 |
| Επιχορήγηση επενδυτικών σχεδίων για μικρές επιχειρήσεις | 70 |

*τα δεδομένα παραμένουν προσωρινά μέχρι την οριστικοποίησή τους από την ΕΛΣΤΑΤ

| ΥΠΟΔΟΜΕΣ | |
|---|---------------|
| ΜΕΤΑΦΟΡΕΣ: | Πλήθος |
| ΑΕΡΟΔΡΟΜΙΑ (Περιγραφή ή Τίτλος) | 3 |
| ΑΕΡΟΔΡΟΜΙΟ ΑΓΧΙΑΛΟΥ, ΠΟΛΙΤΙΚΟ ΑΕΡΟΔΡΟΜΙΟ ΣΚΙΑΘΟΥ, ΠΟΛΙΤΙΚΟ ΑΕΡΟΔΡΟΜΙΟ ΣΤΕΦΑΝΟΒΙΚΕΙΟΥ, ΣΤΡΑΤΙΩΤΙΚΟ | |
| ΛΙΜΑΝΙΑ (Περιγραφή ή Τίτλος) | 6 |
| ΒΟΛΟΥ, ΣΚΙΑΘΟΥ, ΣΚΟΠΕΛΟΥ, ΓΛΩΣΣΑΣ ΣΚΟΠΕΛΟΥ, ΑΓΝΩΝΤΑ ΣΚΟΠΕΛΟΥ, ΠΑΤΗΤΗΡΙ ΑΛΟΝΝΗΣΟΥ | |
| ΟΔΙΚΟΙ ΑΞΟΝΕΣ (Περιγραφή ή Τίτλος) | 3 |
| ΠΑΘΕ - Ε75 (ΔΙΕΡΧΟΜΕΝΟ ΤΜΗΜΑ), ΠΕΟ ΒΟΛΟΥ - ΛΑΡΙΣΑΣ, Ε.Ο ΜΙΚΡΟΘΗΒΕΣ - ΒΟΛΟΣ, ΟΔΙΚΟ ΚΥΚΛΩΜΑ ΠΗΛΙΟΥ | |
| ΣΙΔΗΡΟΔΡΟΜΙΚΟΙ ΑΞΟΝΕΣ (Περιγραφή ή Τίτλος) | 2 |
| ΣΙΔΗΡΟΔΡΟΜΙΚΗ ΓΡΑΜΜΗ ΠΑΛΑΙΟΦΑΡΣΑΛΟΣ – ΚΑΛΑΜΠΑΚΑ ΣΙΔΗΡΟΔΡΟΜΙΚΗ ΓΡΑΜΜΗ ΛΑΡΙΣΑ - ΒΟΛΟΣ | |
| ΑΚΑΔΗΜΑΪΚΑ/ΤΕΧΝΟΛΟΓΙΚΑ ΙΔΡΥΜΑΤΑ (Περιγραφή ή Τίτλος): | 1 |
| ΠΑΝΕΠΙΣΤΗΜΙΟ ΘΕΣΣΑΛΙΑΣ | |

| | |
|---|---------------|
| ΤΕΧΝΟΛΟΓΙΚΑ ΠΑΡΚΑ ΚΑΙ ΤΕΧΝΟΠΟΛΕΙΣ (Περιγραφή ή Τίτλος): | 1 |
| ΤΕΧΝΟΛΟΓΙΚΟ ΠΑΡΚΟ ΘΕΣΣΑΛΙΑΣ Α.Ε: ΕΔΡΑ ΒΟΛΟΣ | |
| ΕΡΕΥΝΗΤΙΚΑ ΚΕΝΤΡΑ ΕΚΤΟΣ ΑΚΑΔΗΜΑΪΚΩΝ ΙΔΡΥΜΑΤΩΝ (Περιγραφή ή Τίτλος): | 2 |
| ΚΕΝΤΡΟ ΕΡΕΥΝΑΣ, ΤΕΧΝΟΛΟΓΙΑΣ ΚΑΙ ΑΝΑΠΤΥΞΗΣ ΘΕΣΣΑΛΙΑΣ ΕΘΝΙΚΟ ΚΕΝΤΡΟ ΕΡΕΥΝΑΣ ΚΑΙ ΤΕΧΝΟΛΟΓΙΚΗΣ ΑΝΑΠΤΥΞΗΣ ΘΕΣΣΑΛΙΑΣ: ΒΟΛΟΣ - ΚΕΝΤΡΙΚΗ ΔΙΟΙΚΗΣΗ ΤΟΜΕΑΣ ΑΓΡΟΤΕΧΝΟΛΟΓΙΑΣ, ΤΟΜΕΑΣ ΜΗΧΑΝΟΤΡΟΝΙΚΗΣ | |
| ΒΙΟΜΗΧΑΝΙΚΕΣ ΠΕΡΙΟΧΕΣ ΚΑΙ ΠΑΡΚΑ: | Πλήθος |
| ΒΙΟΜΗΧΑΝΙΚΕΣ ΠΕΡΙΟΧΕΣ (Περιγραφή ή Τίτλος) | 2 |
| ΒΙΟΜΗΧΑΝΙΚΗ ΠΕΡΙΟΧΗ ΒΟΛΟΥ Α' ΒΙΟΜΗΧΑΝΙΚΗ ΠΕΡΙΟΧΗ ΒΟΛΟΥ Β' | |
| ΒΙΟΜΗΧΑΝΙΚΑ ΠΑΡΚΑ (Περιγραφή ή Τίτλος) | 1 |
| ΒΙΟΜΗΧΑΝΙΚΟ ΠΑΡΚΟ ΒΟΛΟΥ | |
| ΆΛΛΕΣ ΒΙΟΜΗΧΑΝΙΚΕΣ ΖΩΝΕΣ (εκτός ΒΙ.ΠΕ. Και ΒΙΟ.ΠΑ.) | 3 |
| Στην ΠΕ Μαγνησίας ο κύριος όγκος των βιομηχανικών - βιοτεχνικών μονάδων είναι εγκατεστημένος κατά μήκος του οδικού άξονα Βόλου - Βελεστίνου (Λάρισας) όπου βρίσκονται οι δύο ΒΙΠΕ (ΕΤΒΑ) καθώς και οι βιομηχανικές ζώνες που καθορίστηκαν από το ΓΠΣ. Σε επέκταση της α' ΒΙΠΕ Βόλου και εκατέρωθεν του οδικού αυτού άξονα έχει δημιουργηθεί ΒΙΟΠΑ από την ΕΤΒΑ. Σημαντική βιομηχανική δραστηριότητα εντοπίζεται επίσης στον παραλιακό δρόμο προς Πήλιο κυρίως λόγω της ΑΓΕΤ, στον οδικό άξονα Ν. Αγχιάλος - Μικροθήβες - Αλμυρός καθώς και νοτιότερα στην περιοχή Αλμυρού - Πλατάνου. | |
| ΝΟΣΟΚΟΜΕΙΑ: | Πλήθος |
| ΔΗΜΟΣΙΑ ΝΟΣΟΚΟΜΕΙΑ | 1 |
| ΓΕΝΙΚΟ ΝΟΣΟΚΟΜΕΙΟ ΒΟΛΟΥ "ΑΧΙΛΛΟΠΟΥΛΕΙΟ" | |
| ΚΕΝΤΡΑ ΥΓΕΙΑΣ/ ΠΕΡΙΦΕΡΕΙΑΚΑ ΙΑΤΡΕΙΑ/ ΚΕΝΤΡΑ ΨΥΧΙΚΗΣ ΥΓΙΕΙΝΗΣ/ΕΚΑΒ | 45 |
| ΚΕΝΤΡΑ ΥΓΕΙΑΣ | 7 |
| ΒΟΛΟΥ, ΑΛΜΥΡΟΥ, ΑΡΓΑΛΑΣΤΗΣ, ΒΕΛΕΣΤΙΝΟΥ, ΖΑΓΟΡΑΣ, ΣΚΟΠΕΛΟΥ, ΣΚΙΑΘΟΥ | |
| ΠΕΡΙΦΕΡΕΙΑΚΑ ΙΑΤΡΕΙΑ | 36 |
| ΚΕΝΤΡΑ ΨΥΧΙΚΗΣ ΥΓΕΙΑΣ | 2 |
| ΚΕΝΤΡΟ ΨΥΧΙΚΗΣ ΥΓΕΙΑΣ Δ.ΒΟΛΟΥ, ΚΙΝΗΤΗ ΜΟΝΑΔΑ (ΔΙΟΔΟΣ ΑΜΚΕ) Δ. ΒΟΛΟΥ | |
| ΤΟΠΙΚΕΣ ΟΜΑΔΕΣ ΥΓΕΙΑΣ (ΤΟΜΥ) | 4 |
| ΙΔΙΩΤΙΚΑ ΝΟΣΟΚΟΜΕΙΑ - ΚΛΙΝΙΚΕΣ - ΚΕΝΤΡΑ ΑΠΟΚΑΤΑΣΤΑΣΗΣ | 8 |
| ΓΕΝΙΚΗ ΚΛΙΝΙΚΗ "ΑΝΑΣΣΑ", ΕΛΠΙΣ, ΠΑΠΑΓΕΩΡΓΙΟΥ, ΣΚΙΑΘΙΤΗ, ΑΓΙΟΣ ΓΕΩΡΓΙΟΣ, Γ. ΚΟΛΕΤΣΟΣ, ΚΩΝΣΤΑΝΤΙΝΟΠΟΥΛΟΥ, ΑΣΚΛΗΠΙΕΙΟΝ ΑΝΩ ΒΟΛΟΥ | |
| ΤΟΥΡΙΣΤΙΚΗ ΥΠΟΔΟΜΗ - ΞΕΝΟΔΟΧΕΙΑΚΟ ΔΥΝΑΜΙΚΟ | Πλήθος |
| ΣΥΝΟΛΙΚΟΣ ΑΡΙΘΜΟΣ ΞΕΝΟΔΟΧΕΙΩΝ | 254 |
| ΑΡΙΘΜΟΣ ΞΕΝΟΔΟΧΕΙΩΝ 5* | 12 |
| ΑΡΙΘΜΟΣ ΞΕΝΟΔΟΧΕΙΩΝ 4* | 69 |
| ΑΡΙΘΜΟΣ ΞΕΝΟΔΟΧΕΙΩΝ 3* | 63 |
| ΑΡΙΘΜΟΣ ΞΕΝΟΔΟΧΕΙΩΝ 2* | 80 |
| ΑΡΙΘΜΟΣ ΞΕΝΟΔΟΧΕΙΩΝ 1* | 30 |
| ΣΥΝΟΛΙΚΟΣ ΑΡΙΘΜΟΣ ΔΩΜΑΤΙΩΝ ΞΕΝΟΔΟΧΕΙΩΝ | 4.677 |
| ΔΩΜΑΤΙΑ ΣΕ ΞΕΝΟΔΟΧΕΙΑ 5* | 263 |
| ΔΩΜΑΤΙΑ ΣΕ ΞΕΝΟΔΟΧΕΙΑ 4* | 1.173 |
| ΔΩΜΑΤΙΑ ΣΕ ΞΕΝΟΔΟΧΕΙΑ 3* | 1.162 |
| ΔΩΜΑΤΙΑ ΣΕ ΞΕΝΟΔΟΧΕΙΑ 2* | 1.548 |
| ΔΩΜΑΤΙΑ ΣΕ ΞΕΝΟΔΟΧΕΙΑ 1* | 531 |
| ΣΥΝΟΛΙΚΟΣ ΑΡΙΘΜΟΣ ΚΛΙΝΩΝ ΞΕΝΟΔΟΧΕΙΩΝ | 9.208 |
| ΚΛΙΝΕΣ ΣΕ ΞΕΝΟΔΟΧΕΙΑ 5* | 497 |
| ΚΛΙΝΕΣ ΣΕ ΞΕΝΟΔΟΧΕΙΑ 4* | 2.383 |
| ΚΛΙΝΕΣ ΣΕ ΞΕΝΟΔΟΧΕΙΑ 3* | 2.276 |
| ΚΛΙΝΕΣ ΣΕ ΞΕΝΟΔΟΧΕΙΑ 2* | 3.001 |
| ΚΛΙΝΕΣ ΣΕ ΞΕΝΟΔΟΧΕΙΑ 1* | 1.051 |
| ΧΙΟΝΟΔΡΟΜΙΚΑ ΚΕΝΤΡΑ (ΧΙΟΝΟΔΡΟΜΙΚΟ ΚΕΝΤΡΟ ΠΗΛΙΟΥ) | 1 |

Η Π.Ε. Μαγνησίας και Σποράδων έχει συνολική έκταση 2.639,7 τ. χλμ και πληθυσμό 190.906 (αναμένονται οριστικοποιημένα στοιχεία από την ΕΛ.ΣΤΑΤ) που φαίνεται να παρουσιάζει μικρή αύξηση της τάξεως του 0,47%. Αναφορικά με την ηλικιακή κατανομή του πληθυσμού και τους δείκτες γήρανσης, δε δύναται να εξαχθούν συμπεράσματα καθώς αναμένονται τα οριστικοποιημένα στοιχεία από την ΕΛ.ΣΤΑΤ, σε επίπεδο Περιφερειακών Ενοτήτων. Το κατά κεφαλήν ΑΕΠ της Περιφερειακής Ενότητας Μαγνησίας και Σποράδων, είναι 13.389 € παρουσιάζοντας μείωση της τάξεως του 3,89% σε σχέση με αυτό του 2011. Αναφορικά με τις υποδομές μεταφορών σημειώνονται το πολιτικό αεροδρόμιο (Αγχιάλου) που εξυπηρετεί πτήσεις τσάρτερ και πτήσεις σε ορισμένα περιφερειακά αεροδρόμια της Ευρώπης, το Περιφερειακό Αεροδρόμιο Σκιάθου και ο Λιμένας Βόλου. Η Π.Ε. Μαγνησίας διαθέτει ικανοποιητικό οδικό δίκτυο και άξονες σύνδεσης με τις δύο μεγάλες πόλεις (Αθήνα-Θεσσαλονίκη) μέσω της Εθνικής Οδού καθώς και με την πόλη της Λάρισας. Κύρια τουριστικά κέντρα είναι το Πήλιο και οι Σποράδες που εξυπηρετούνται από το λιμάνι του Βόλου και το Οδικό Κύκλωμα Πηλίου. Η σιδηροδρομική σύνδεση αφορά Βόλο – Λάρισα και Παλαιοφάρσαλα – Καλαμπάκα. Βασικότερη εκπαιδευτική υποδομή είναι το Πανεπιστήμιο Θεσσαλίας, καθώς στο Βόλο φιλοξενείται το μεγαλύτερο μέρος των σχολών. Διαθέτει 2 ΒΙΠΕ (Α' και Β') και ο κύριος όγκος των βιομηχανικών - βιοτεχνικών μονάδων είναι εγκατεστημένος κατά μήκος του οδικού άξονα Βόλου - Βελεστίνου (Λάρισας) όπου βρίσκονται οι δύο ΒΙΠΕ (ΕΤΒΑ) καθώς και οι βιομηχανικές ζώνες που καθορίστηκαν από το ΓΠΣ. Σε επέκταση της Α' ΒΙΠΕ Βόλου και εκατέρωθεν του οδικού αυτού άξονα έχει δημιουργηθεί ΒΙΟΠΑ από την ΕΤΒΑ. Η δυναμικότητα της Περιφερειακής Ενότητας Μαγνησίας και Σποράδων σε Δημόσια Νοσοκομεία, Ιδιωτικές Κλινικές, Περιφερειακά Ιατρεία και Κέντρα Ψυχικής Υγείας, έχει βελτιωθεί σε σχέση με την τελευταία δεκαετία κατά 14,89%, ενώ παρουσιάζεται και πληρότητα στο Ξενοδοχειακό Δυναμικό της καθώς διαθέτει 9.208 κλίνες συνολικά, αριθμός ικανός να καλύψει τις ανάγκες κατά τις τουριστικές περιόδους.

1.1.3. ΠΕΡΙΦΕΡΕΙΑΚΗ ΕΝΟΤΗΤΑ ΚΑΡΔΙΤΣΑΣ

| ΔΗΜΟΓΡΑΦΙΚΑ ΧΑΡΑΚΤΗΡΙΚΤΙΚΑ ΤΗΣ ΠΕΡΙΦΕΡΕΙΑΚΗΣ ΕΝΟΤΗΤΑΣ ΚΑΡΔΙΤΣΑΣ | | | | | |
|---|-----------|---------------------------|---------|---------------------------|----------|
| Έκταση (τ. χμ.): | 2.637,000 | | | | |
| Πληθυσμός (Πραγματικός και Μόνιμος): | | | | | |
| Πραγματικός Πληθυσμός 2001 | 129.541 | Μόνιμος Πληθυσμός 2011 | 113.544 | Μόνιμος Πληθυσμός 2021 | 106.305* |
| Πυκνότητα Πληθυσμού: | | | | | |
| 2001 | 49,124 | 2011 | 43,058 | 2021 | 40,313* |

*αναμένονται οριστικοποιημένα στοιχεία από την ΕΛΣΤΑΤ

ΑΝΑΠΤΥΞΙΑΚΗ ΦΥΣΙΟΓΝΩΜΙΑ ΤΗΣ Π.Ε ΚΑΡΔΙΤΣΑΣ

| ΑΝΑΠΤΥΞΙΑΚΗ ΦΥΣΙΟΓΝΩΜΙΑ ΤΗΣ ΠΕΡΙΦΕΡΕΙΑΚΗΣ ΕΝΟΤΗΤΑΣ ΚΑΡΔΙΤΣΑΣ | |
|--|--------|
| ΕΠΙΧΕΙΡΕΙΝ | |
| ΟΙΚΟΝΟΜΙΚΟΙ ΠΑΡΑΓΟΝΤΕΣ: | Ευρώ |
| ΑΕΠ κατά κεφαλή σε ευρώ | 11.049 |
| ΑΕΠ σε εκατομμύρια ευρώ | 1.132 |
| ΔΙΑΡΘΡΩΣΗ ΑΕΠ: | |
| ΑΕΠ % ΠΡΩΤΟΓΕΝΗΣ ΤΟΜΕΑΣ | 26,41% |
| ΑΕΠ % ΔΕΥΤΕΡΟΓΕΝΗΣ ΤΟΜΕΑΣ | 9,30% |
| ΑΕΠ % ΤΡΙΤΟΓΕΝΗΣ ΤΟΜΕΑΣ | 64,29% |
| ΕΠΕΝΔΥΤΙΚΑ ΚΙΝΗΤΡΑ: | |
| ΖΩΝΗ (Α,Β και Γ) | % |
| Επιχορήγηση επενδυτικών σχεδίων για μεγάλες επιχειρήσεις | 50 |
| Επιχορήγηση επενδυτικών σχεδίων για μεσαίες επιχειρήσεις | 60 |
| Επιχορήγηση επενδυτικών σχεδίων για μικρές επιχειρήσεις | 70 |

*τα δεδομένα παραμένουν προσωρινά μέχρι την οριστικοποίησή τους από την ΕΛΣΤΑΤ

| ΥΠΟΔΟΜΕΣ | |
|---|----------|
| ΜΕΤΑΦΟΡΕΣ: | Πλήθος |
| ΟΔΙΚΟΙ ΑΞΟΝΕΣ (Περιγραφή ή Τίτλος) | 4 |
| ΚΑΡΔΙΤΣΑΣ - ΤΡΙΚΑΛΩΝ, ΚΑΡΔΙΤΣΑΣ - ΛΑΡΙΣΑΣ, ΚΑΡΔΙΤΣΑΣ - ΑΡΤΑΣ, ΚΑΡΔΙΤΣΑΣ - ΣΟΦΑΔΕΣ - Ν.ΜΟΝΑΣΤΗΡΙ, ΟΔΙΚΟ ΚΥΚΛΩΜΑ Λ.ΠΛΑΣΤΗΡΑ | |
| ΑΚΑΔΗΜΑΪΚΑ/ΤΕΧΝΟΛΟΓΙΚΑ ΙΔΡΥΜΑΤΑ (Περιγραφή ή Τίτλος): | 1 |
| ΠΑΝΕΠΙΣΤΗΜΙΟ ΘΕΣΣΑΛΙΑΣ | |
| ΒΙΟΜΗΧΑΝΙΚΕΣ ΠΕΡΙΟΧΕΣ ΚΑΙ ΠΑΡΚΑ: | Πλήθος |
| ΒΙΟΜΗΧΑΝΙΚΕΣ ΠΕΡΙΟΧΕΣ (Περιγραφή ή Τίτλος) | 1 |
| ΒΙΟΜΗΧΑΝΙΚΗ ΠΕΡΙΟΧΗ ΚΑΡΔΙΤΣΑΣ | |
| ΆΛΛΕΣ ΒΙΟΜΗΧΑΝΙΚΕΣ ΖΩΝΕΣ (εκτός ΒΙ.ΠΕ. Και ΒΙΟ.ΠΑ.) | |
| Στην ΠΕ Καρδίτσας, οι βιομηχανικές/βιοτεχνικές μονάδες συγκεντρώνονται κυρίως κατά μήκος των οδικών αξόνων Καρδίτσα – Λάρισα μέχρι τη διασταύρωση προς Λαμία, Καρδίτσα - Αρτεσιανό (Τρίκαλα) καθώς και στην παρακαμπτήριο της πόλης της Καρδίτσας. Δευτερευόντως βιομηχανικές/βιοτεχνικές μονάδες συγκεντρώνονται στους οδικούς άξονες Καρδίτσα – Μουζάκι μέχρι τη διασταύρωση προς Παλαιομοναστήρι, Καρδίτσα -Μητρόπολη και Καρδίτσα - Αμπελικό. | |
| ΝΟΣΟΚΟΜΕΙΑ: | Πλήθος |
| ΔΗΜΟΣΙΑ ΝΟΣΟΚΟΜΕΙΑ | 1 |
| ΓΕΝΙΚΟ ΝΟΣΟΚΟΜΕΙΟ ΚΑΡΔΙΤΣΑΣ | |

| | |
|--|---------------|
| ΚΕΝΤΡΑ ΥΓΕΙΑΣ/ ΠΕΡΙΦΕΡΕΙΑΚΑ ΙΑΤΡΕΙΑ/ ΚΕΝΤΡΑ ΨΥΧΙΚΗΣ ΥΓΙΕΙΝΗΣ/ΕΚΑΒ | 55 |
| ΚΕΝΤΡΑ ΥΓΕΙΑΣ | 4 |
| ΚΑΡΔΙΤΣΑΣ, ΣΟΦΑΔΩΝ, ΠΑΛΑΜΑ, ΜΟΥΖΑΚΙΟΥ | |
| ΠΕΡΙΦΕΡΕΙΑΚΑ ΙΑΤΡΕΙΑ | 46 |
| ΚΕΝΤΡΑ ΨΥΧΙΚΗΣ ΥΓΕΙΑΣ | 1 |
| ΚΙΝΗΤΗ ΜΟΝΑΔΑ ΨΥΧΙΚΗΣ ΥΓΕΙΑΣ (ΤΜΗΜΑ ΕΝΗΛΙΚΩΝ) Δ. ΚΑΡΔΙΤΣΑΣ | |
| ΤΟΠΙΚΕΣ ΟΜΑΔΕΣ ΥΓΕΙΑΣ (ΤΟΜΥ) | 4 |
| ΙΔΙΩΤΙΚΑ ΝΟΣΟΚΟΜΕΙΑ - ΚΛΙΝΙΚΕΣ - ΚΕΝΤΡΑ ΑΠΟΚΑΤΑΣΤΑΣΗΣ | 1 |
| ΙΔΙΩΤΙΚΗ ΝΕΥΡΟΨΥΧΙΑΤΡΙΚΗ ΚΛΙΝΙΚΗ "Η ΚΑΣΤΑΛΙΑ Α.Ε" | |
| ΤΟΥΡΙΣΤΙΚΗ ΥΠΟΔΟΜΗ - ΞΕΝΟΔΟΧΕΙΑΚΟ ΔΥΝΑΜΙΚΟ | Πλήθος |
| ΣΥΝΟΛΙΚΟΣ ΑΡΙΘΜΟΣ ΞΕΝΟΔΟΧΕΙΩΝ | 35 |
| ΑΡΙΘΜΟΣ ΞΕΝΟΔΟΧΕΙΩΝ 5* | 2 |
| ΑΡΙΘΜΟΣ ΞΕΝΟΔΟΧΕΙΩΝ 4* | 8 |
| ΑΡΙΘΜΟΣ ΞΕΝΟΔΟΧΕΙΩΝ 3* | 9 |
| ΑΡΙΘΜΟΣ ΞΕΝΟΔΟΧΕΙΩΝ 2* | 14 |
| ΑΡΙΘΜΟΣ ΞΕΝΟΔΟΧΕΙΩΝ 1* | 2 |
| ΣΥΝΟΛΙΚΟΣ ΑΡΙΘΜΟΣ ΔΩΜΑΤΙΩΝ ΞΕΝΟΔΟΧΕΙΩΝ | 959 |
| ΔΩΜΑΤΙΑ ΣΕ ΞΕΝΟΔΟΧΕΙΑ 5* | 80 |
| ΔΩΜΑΤΙΑ ΣΕ ΞΕΝΟΔΟΧΕΙΑ 4* | 266 |
| ΔΩΜΑΤΙΑ ΣΕ ΞΕΝΟΔΟΧΕΙΑ 3* | 258 |
| ΔΩΜΑΤΙΑ ΣΕ ΞΕΝΟΔΟΧΕΙΑ 2* | 291 |
| ΔΩΜΑΤΙΑ ΣΕ ΞΕΝΟΔΟΧΕΙΑ 1* | 64 |
| ΣΥΝΟΛΙΚΟΣ ΑΡΙΘΜΟΣ ΚΛΙΝΩΝ ΞΕΝΟΔΟΧΕΙΩΝ | 1.948 |
| ΚΛΙΝΕΣ ΣΕ ΞΕΝΟΔΟΧΕΙΑ 5* | 178 |
| ΚΛΙΝΕΣ ΣΕ ΞΕΝΟΔΟΧΕΙΑ 4* | 580 |
| ΚΛΙΝΕΣ ΣΕ ΞΕΝΟΔΟΧΕΙΑ 3* | 508 |
| ΚΛΙΝΕΣ ΣΕ ΞΕΝΟΔΟΧΕΙΑ 2* | 528 |
| ΚΛΙΝΕΣ ΣΕ ΞΕΝΟΔΟΧΕΙΑ 1* | 154 |

ΣΥΝΟΠΤΙΚΗ ΑΞΙΟΛΟΓΗΣΗ ΤΗΣ ΠΕΡΙΦΕΡΕΙΑΚΗΣ ΕΝΟΤΗΤΑΣ ΚΑΡΔΙΤΣΑΣ

Η Π.Ε. Καρδίτσας έχει συνολική έκταση 2.637 τ. χλμ και πληθυσμό 106.305 (αναμένονται οριστικοποιημένα στοιχεία από την ΕΛ.ΣΤΑΤ) που φαίνεται να παρουσιάζει μείωση της τάξεως του 6,37% . Αναφορικά με την ηλικιακή κατανομή του πληθυσμού και τους δείκτες γήρανσης, δεν μπορούμε να εξάγουμε συμπεράσματα, σε αυτή τη φάση καθώς, αναμένουμε τα οριστικοποιημένα στοιχεία από την ΕΛ.ΣΤΑΤ, σε επίπεδο Περιφερειακών Ενοτήτων. Το κατά κεφαλήν ΑΕΠ της Περιφερειακής Ενότητας Καρδίτσας, ανέρχεται στις 11.049 € παρουσιάζοντας σημαντική αύξηση της τάξεως του 19,03% σε σχέση με το αντίστοιχο του 2011. Αναφορικά με τις υποδομές μεταφορών σημειώνουμε ότι ενώ δε διαθέτει πολιτικό αεροδρόμιο, βρίσκεται σε εγγύτητα περίπου τριών ωρών με το Διεθνές Αεροδρόμιο Μακεδονίας και δύο ωρών από το Περιφερειακό Αεροδρόμιο Αγχιάλου, που εξυπηρετεί πτήσεις τσάρτερ και πτήσεις σε ορισμένα περιφερειακά αεροδρόμια της Ευρώπης. Η γεωγραφική της εγγύτητα (60χλμ) από την ΠΑΘΕ της εξασφαλίζει εύκολη πρόσβαση προς Αθήνα και Θεσσαλονίκη, ενώ η οδική σύνδεση με τις υπόλοιπες πρωτεύουσες των Νομών της Θεσσαλίας, καθώς και με την Άρτα είναι σε ικανοποιητικό επίπεδο. Κύριο τουριστικό κέντρο της Περιφερειακής Ενότητας είναι η Λίμνη Πλαστήρα, που εξυπηρετείται από το ολοκληρωμένο Οδικό Κύκλωμα λίμνης Πλαστήρα που συνδέεται επαρκώς με τους υπόλοιπους οδικούς άξονες. Δεν υπάρχει σιδηροδρομική σύνδεση της Περιφερειακής Ενότητας και οι υπεραστικές μεταφορές εξυπηρετούνται κυρίως με υπεραστικά λεωφορεία. Διαθέτει ΒΙΠΕ και οι βιομηχανικές και βιοτεχνικές μονάδες συγκεντρώνονται κυρίως κατά μήκος των οδικών αξόνων Καρδίτσα – Λάρισα μέχρι τη διασταύρωση προς Λαμία, Καρδίτσα - Αρτεσιανό (Τρίκαλα) καθώς και στην παρακαμπτήριο της πόλης της Καρδίτσας. Δευτερευόντως βιομηχανικές/βιοτεχνικές μονάδες συγκεντρώνονται στους οδικούς άξονες Καρδίτσα – Μουζάκι μέχρι τη διασταύρωση προς Παλαιομοναστήριο, Καρδίτσα - Μητρόπολη και Καρδίτσα - Αμπελικό. Οι βασικές εκπαιδευτικές υποδομές είναι το Πανεπιστήμιο Θεσσαλίας (Κτηνιατρική Σχολή) και οι σχολές του πρώην ΤΕΙ που πλέον αναβαθμίστηκαν σε σχολές Ανώτατης Εκπαίδευσης. Η δυναμικότητα της Περιφερειακής Ενότητας Καρδίτσας σε Δημόσια Νοσοκομεία, Ιδιωτικές Κλινικές, Περιφερειακά Ιατρεία και Κέντρα Ψυχικής Υγείας, έχει βελτιωθεί σε σχέση με την τελευταία δεκαετία κατά 83,87%, ενώ παρουσιάζεται και πληρότητα στο Ξενοδοχειακό Δυναμικό της καθώς διαθέτει 1.948 κλίνες, αριθμός ικανός να καλύψει τις ανάγκες κατά τις τουριστικές περιόδους.

1.1.4. ΠΕΡΙΦΕΡΕΙΑΚΗ ΕΝΟΤΗΤΑ ΤΡΙΚΑΛΩΝ

| ΔΗΜΟΓΡΑΦΙΚΑ ΧΑΡΑΚΗΡΙΚΤΙΚΑ ΤΗΣ ΠΕΡΙΦΕΡΕΙΑΚΗΣ ΕΝΟΤΗΤΑΣ: ΤΡΙΚΑΛΩΝ | | | | | |
|--|-----------|-------------------------------|---------|-------------------------------|---------|
| Έκταση (τ. χμ.): | | | | | |
| | 3.387,000 | | | | |
| Πληθυσμός (Πραγματικός και Μόνιμος): | | | | | |
| Πραγματικός Πληθυσμός 2001 | 138.047 | Μόνιμος Πληθυσμός 2011 | 131.085 | Μόνιμος Πληθυσμός 2021 | 122.081 |
| Πυκνότητα Πληθυσμού: | | | | | |
| 2001 | 40,758 | 2011 | 38,702 | 2021 | 36,044 |

*αναμένονται οριστικοποιημένα στοιχεία από την ΕΛΣΤΑΤ

| ΑΝΑΠΤΥΞΙΑΚΗ ΦΥΣΙΟΓΝΩΜΙΑ ΤΗΣ ΠΕΡΙΦΕΡΕΙΑΚΗΣ ΕΝΟΤΗΤΑΣ ΤΡΙΚΑΛΩΝ | |
|---|-------------|
| ΕΠΙΧΕΙΡΕΙΝ | |
| ΟΙΚΟΝΟΜΙΚΟΙ ΠΑΡΑΓΟΝΤΕΣ: | Ευρώ |
| ΑΕΠ κατά κεφαλή σε ευρώ | 11.277 |
| ΑΕΠ σε εκατομμύρια ευρώ | 1.430 |
| ΔΙΑΡΘΡΩΣΗ ΑΕΠ: | % |
| ΑΕΠ % ΠΡΩΤΟΓΕΝΗΣ ΤΟΜΕΑΣ | 21,24% |
| ΑΕΠ % ΔΕΥΤΕΡΟΓΕΝΗΣ ΤΟΜΕΑΣ | 14,29% |
| ΑΕΠ % ΤΡΙΤΟΓΕΝΗΣ ΤΟΜΕΑΣ | 64,46% |
| ΕΠΕΝΔΥΤΙΚΑ ΚΙΝΗΤΡΑ: | |
| ΖΩΝΗ (Α,Β και Γ) | % |
| Επιχορήγηση επενδυτικών σχεδίων για μεγάλες επιχειρήσεις | 50 |
| Επιχορήγηση επενδυτικών σχεδίων για μεσαίες επιχειρήσεις | 60 |
| Επιχορήγηση επενδυτικών σχεδίων για μικρές επιχειρήσεις | 70 |

*τα δεδομένα παραμένουν προσωρινά μέχρι την οριστικοποίησή τους από την ΕΛΣΤΑΤ

| ΥΠΟΔΟΜΕΣ | |
|--|---------------|
| ΜΕΤΑΦΟΡΕΣ: | Πλήθος |
| ΟΔΙΚΟΙ ΑΞΟΝΕΣ (Περιγραφή ή Τίτλος) | 5 |
| ΤΡΙΚΑΛΩΝ -ΛΑΡΙΣΗΣ, ΤΡΙΚΑΛΩΝ-ΑΡΤΑΣ, ΤΡΙΚΑΛΩΝ-ΚΑΛΑΜΠΑΚΑΣ-ΓΡΕΒΕΝΩΝ, ΤΡΙΚΑΛΩΝ-ΚΑΛΑΜΠΑΚΑΣ-ΙΩΑΝΝΙΝΩΝ, ΟΔΙΚΟ ΚΥΚΛΩΜΑ ΜΕΤΕΩΡΩΝ, ΤΡΙΚΑΛΩΝ-ΚΑΡΔΙΤΣΑΣ | |
| ΣΙΔΗΡΟΔΡΟΜΙΚΟΙ ΑΞΟΝΕΣ (Περιγραφή ή Τίτλος) | 2 |
| ΣΙΔΗΡΟΔΡΟΜΙΚΗ ΓΡΑΜΜΗ ΛΑΡΙΣΑ-ΚΑΛΑΜΠΑΚΑ ΣΙΔΗΡΟΔΡΟΜΙΚΗ ΓΡΑΜΜΗ ΠΑΛΑΙΟΦΑΡΣΑΛΟΣ-ΚΑΛΑΜΠΑΚΑ | |
| ΑΚΑΔΗΜΑΪΚΑ/ΤΕΧΝΟΛΟΓΙΚΑ ΙΔΡΥΜΑΤΑ (Περιγραφή ή Τίτλος): | 1 |
| ΠΑΝΕΠΙΣΤΗΜΙΟ ΘΕΣΣΑΛΙΑΣ | |
| ΕΡΕΥΝΗΤΙΚΑ ΚΕΝΤΡΑ ΕΚΤΟΣ ΑΚΑΔΗΜΑΪΚΩΝ ΙΔΡΥΜΑΤΩΝ (Περιγραφή ή Τίτλος): | 1 |
| ΕΘΝΙΚΟ ΚΕΝΤΡΟ ΕΡΕΥΝΑΣ ΚΑΙ ΤΕΧΝΟΛΟΓΙΚΗΣ ΑΝΑΠΤΥΞΗΣ ΘΕΣΣΑΛΙΑΣ: ΤΡΙΚΑΛΑ: ΤΟΜΕΑΣ ΚΙΝΗΣΙΟΛΟΓΙΑΣ | |
| ΒΙΟΜΗΧΑΝΙΚΕΣ ΠΕΡΙΟΧΕΣ ΚΑΙ ΠΑΡΚΑ: | Πλήθος |
| ΒΙΟΜΗΧΑΝΙΚΕΣ ΠΕΡΙΟΧΕΣ (Περιγραφή ή Τίτλος) | 1 |
| ΒΙΟΜΗΧΑΝΙΚΗ ΠΕΡΙΟΧΗ ΤΡΙΚΑΛΩΝ | |
| ΆΛΛΕΣ ΒΙΟΜΗΧΑΝΙΚΕΣ ΖΩΝΕΣ (εκτός ΒΙ.ΠΕ. Και ΒΙΟ.ΠΑ.) | 4 |

Στην ΠΕ Τρικάλων βιομηχανικές - βιοτεχνικές μονάδες βρίσκονται εντός των ορίων του ΓΠΣ της πόλης των Τρικάλων και στην έξοδο της πόλης κατά μήκος των οδικών αξόνων Τρίκαλα - Λάρισα (όπου δημιουργήθηκε το ΒΙΠΑ Φαρκαδόνας -ΦΕΚ 255/Β/2005), Τρίκαλα - Πύλη, Τρίκαλα -Καρδίτσα (μέχρι τα όρια του νομού), κατά μήκος του περιφερειακού Τρικάλων καθώς επίσης και στον άξονα Τρίκαλα – Καλαμπάκα στις εισόδους των πόλεων

| ΝΟΣΟΚΟΜΕΙΑ: | Πλήθος |
|--|---------------|
| ΔΗΜΟΣΙΑ ΝΟΣΟΚΟΜΕΙΑ | 1 |
| ΓΕΝΙΚΟ ΝΟΣΟΚΟΜΕΙΟ ΤΡΙΚΑΛΩΝ | |
| ΚΕΝΤΡΑ ΥΓΕΙΑΣ/ ΠΕΡΙΦΕΡΕΙΑΚΑ ΙΑΤΡΕΙΑ/ ΚΕΝΤΡΑ ΨΥΧΙΚΗΣ ΥΓΙΕΙΝΗΣ/ΕΚΑΒ | 45 |
| ΚΕΝΤΡΑ ΥΓΕΙΑΣ | 4 |
| ΤΡΙΚΑΛΩΝ, ΚΑΛΑΜΠΑΚΑΣ, ΦΑΡΚΑΔΟΝΑΣ, ΠΥΛΗΣ | |
| ΠΕΡΙΦΕΡΕΙΑΚΑ ΙΑΤΡΕΙΑ | 38 |
| ΚΕΝΤΡΑ ΨΥΧΙΚΗΣ ΥΓΕΙΑΣ | 2 |
| ΚΙΝΗΤΗ ΜΟΝΑΔΑ ΨΥΧΙΚΗΣ ΥΓΕΙΑΣ (ΣΥΝ-ΕΙΡΜΟΣ ΑΜΚΕ) ΠΕ ΤΡΙΚΑΛΩΝ, ΠΑΙΔΟΨΥΧΙΑΤΡΙΚΟ ΤΜΗΜΑ ΚΙΝΗΤΗΣ ΜΟΝΑΔΑΣ ΨΥΧΙΚΗΣ ΥΓΕΙΑΣ ΤΡΙΚΑΛΩΝ | |
| ΤΟΠΙΚΕΣ ΟΜΑΔΕΣ ΥΓΕΙΑΣ (ΤΟΜΥ) | 1 |
| ΙΔΙΩΤΙΚΑ ΝΟΣΟΚΟΜΕΙΑ - ΚΛΙΝΙΚΕΣ - ΚΕΝΤΡΑ ΑΠΟΚΑΤΑΣΤΑΣΗΣ | 5 |
| ΨΥΧΙΑΤΡΙΚΕΣ ΚΛΙΝΙΚΕΣ: ΑΝΤΩΝΙΟΣ ΧΙΩΤΗΣ ΙΚΕ, ΓΕΩΡΓΙΟΣ ΧΡ. ΟΙΚΟΝΟΜΟΥ ΚΑΙ ΣΙΑ Ε.Ε, ΟΙΚΟΣ ΓΑΛΗΝΗΣ "Η ΑΝΑΣΤΑΣΙΑ" Άλλες: ΜΑΙΕΥΤΗΡΙΟ ΤΡΙΚΑΛΩΝ, Μ.Χ.Α ΜΕΤΕΟΡΑ ΝΕΡΗΡΟΛΙΦΕ Ι.Κ.Ε | |
| ΤΟΥΡΙΣΤΙΚΗ ΥΠΟΔΟΜΗ - ΞΕΝΟΔΟΧΕΙΑΚΟ ΔΥΝΑΜΙΚΟ | Πλήθος |
| ΣΥΝΟΛΙΚΟΣ ΑΡΙΘΜΟΣ ΞΕΝΟΔΟΧΕΙΩΝ | 74 |
| ΑΡΙΘΜΟΣ ΞΕΝΟΔΟΧΕΙΩΝ 5* | 3 |
| ΑΡΙΘΜΟΣ ΞΕΝΟΔΟΧΕΙΩΝ 4* | 11 |
| ΑΡΙΘΜΟΣ ΞΕΝΟΔΟΧΕΙΩΝ 3* | 32 |
| ΑΡΙΘΜΟΣ ΞΕΝΟΔΟΧΕΙΩΝ 2* | 22 |
| ΑΡΙΘΜΟΣ ΞΕΝΟΔΟΧΕΙΩΝ 1* | 6 |
| ΣΥΝΟΛΙΚΟΣ ΑΡΙΘΜΟΣ ΔΩΜΑΤΙΩΝ ΞΕΝΟΔΟΧΕΙΩΝ | 2.280 |
| ΔΩΜΑΤΙΑ ΣΕ ΞΕΝΟΔΟΧΕΙΑ 5* | 165 |
| ΔΩΜΑΤΙΑ ΣΕ ΞΕΝΟΔΟΧΕΙΑ 4* | 809 |
| ΔΩΜΑΤΙΑ ΣΕ ΞΕΝΟΔΟΧΕΙΑ 3* | 884 |
| ΔΩΜΑΤΙΑ ΣΕ ΞΕΝΟΔΟΧΕΙΑ 2* | 363 |
| ΔΩΜΑΤΙΑ ΣΕ ΞΕΝΟΔΟΧΕΙΑ 1* | 59 |
| ΣΥΝΟΛΙΚΟΣ ΑΡΙΘΜΟΣ ΚΛΙΝΩΝ ΞΕΝΟΔΟΧΕΙΩΝ | 4.532 |
| ΚΛΙΝΕΣ ΣΕ ΞΕΝΟΔΟΧΕΙΑ 5* | 354 |
| ΚΛΙΝΕΣ ΣΕ ΞΕΝΟΔΟΧΕΙΑ 4* | 1.563 |
| ΚΛΙΝΕΣ ΣΕ ΞΕΝΟΔΟΧΕΙΑ 3* | 1.728 |
| ΚΛΙΝΕΣ ΣΕ ΞΕΝΟΔΟΧΕΙΑ 2* | 727 |
| ΚΛΙΝΕΣ ΣΕ ΞΕΝΟΔΟΧΕΙΑ 1* | 160 |
| ΧΙΟΝΟΔΡΟΜΙΚΑ ΚΕΝΤΡΑ | 1 |
| ΧΙΟΝΟΔΡΟΜΙΚΟ ΚΕΝΤΡΟ ΠΕΡΤΟΥΛΙΟΥ | |

ΣΥΝΟΠΤΙΚΗ ΑΞΙΟΛΟΓΗΣΗ ΤΗΣ ΠΕΡΙΦΕΡΕΙΑΚΗΣ ΕΝΟΤΗΤΑΣ ΤΡΙΚΑΛΑ

Η Π.Ε. Τρικάλων έχει συνολική έκταση 3.387 τ. χλμ και πληθυσμό 122.081 (αναμένονται οριστικοποιημένα στοιχεία από την ΕΛ.ΣΤΑΤ) που φαίνεται να παρουσιάζει μείωση της τάξεως του 6,86% . Αναφορικά με την ηλικιακή κατανομή του πληθυσμού και τους δείκτες γήρανσης, δε δύναται να εξαχθούν συμπεράσματα καθώς αναμένονται τα οριστικοποιημένα στοιχεία από την ΕΛ.ΣΤΑΤ, σε επίπεδο Περιφερειακών Ενοτήτων. Το κατά κεφαλήν ΑΕΠ της Περιφερειακής Ενότητας Τρικάλων, ανέρχεται στις 11.277 € παρουσιάζοντας μικρή αύξηση της τάξεως του 0,34% σε σχέση με το αντίστοιχο του 2011. Αναφορικά με τις υποδομές μεταφορών σημειώνουμε ότι ενώ δε διαθέτει πολιτικό αεροδρόμιο, βρίσκεται σε εγγύτητα περίπου τριών ωρών με το Διεθνές Αεροδρόμιο Μακεδονίας και δύο ωρών από το Περιφερειακό Αεροδρόμιο Αγχιάλου, που εξυπηρετεί πτήσεις τσάρτερ και πτήσεις σε ορισμένα περιφερειακά αεροδρόμια της Ευρώπης. Η γεωγραφική της εγγύτητα (60χλμ) από την ΠΑΘΕ της εξασφαλίζει εύκολη πρόσβαση προς Αθήνα και Θεσσαλονίκη, ενώ η οδική σύνδεση με τις υπόλοιπες πρωτεύουσες των Νομών της Θεσσαλίας, καθώς και με την Κοζάνη, τα Ιωάννινα-Ηγουμενίτσα και τα Γρεβενά είναι σε ικανοποιητικό επίπεδο. Κύριο τουριστικό κέντρο της Περιφερειακής Ενότητας είναι τα Μετέωρα, που εξυπηρετούνται από το ολοκληρωμένο Οδικό Κύκλωμα Μετεώρων,

που συνδέεται επαρκώς με τους υπόλοιπους οδικούς άξονες. Τουριστικοί προορισμοί είναι επίσης οι περιοχές Πύλη, Ελάτη- Περτούλι- χωριά Ασπροποτάμου. Αυτοί οι προορισμοί καλύπτονται επαρκώς με το οδικό κύκλωμα Καλαμπάκα- Ασπροπόταμος-Περτούλι-Πύλη. Σιδηροδρομική σύνδεση υπάρχει (Καλαμπάκα - Λάρισα και Καλαμπάκα – Παλαιοφάρσαλο). Οι βασικές εκπαιδευτικές υποδομές είναι το Πανεπιστήμιο Θεσσαλίας (ΤΕΦΑΑ) και οι σχολές του πρώην ΤΕΙ που πλέον αναβαθμίστηκε σε σχολή Ανώτατης Εκπαίδευσης. Η δυναμικότητα της Περιφερειακής Ενότητας Τρικάλων σε Δημόσια Νοσοκομεία, Ιδιωτικές Κλινικές, Περιφερειακά Ιατρεία και Κέντρα Ψυχικής Υγείας, έχει βελτιωθεί σε σχέση με την τελευταία δεκαετία κατά 18,6%, ενώ παρουσιάζεται και πληρότητα στο Ξενοδοχειακό Δυναμικό της καθώς διαθέτει 4.532 κλίνες, αριθμός ικανός να καλύψει τις ανάγκες κατά τις τουριστικές περιόδους.

2. ΠΕΡΙΒΑΛΛΟΝ ΚΑΙ ΠΟΙΟΤΗΤΑ ΖΩΗΣ ΣΤΗΝ ΠΕΡΙΦΕΡΕΙΑ ΘΕΣΣΑΛΙΑΣ

2.1. ΦΥΣΙΚΟΙ ΠΟΡΟΙ ΚΑΙ ΠΡΟΣΤΑΤΕΥΜΕΝΕΣ ΠΕΡΙΟΧΕΣ

Παρακάτω γίνεται αναλυτική περιγραφή των φυσικών πόρων και των υπό προστασία περιοχών της Περιφέρειας Θεσσαλίας.

ΔΑΣΗ ΚΑΙ ΕΘΝΙΚΑ ΠΑΡΚΑ

| Φυσικοί Πόροι | Μονάδες Μέτρησης | |
|----------------|---|----------------------|
| Δάση | Ονομασία | Έκταση (στρ.) |
| | Δάσος κωνοφόρων | 809.229 |
| | Δάσος πλατύφυλλων | 1.399.702 |
| | Θαμνώνας αείφυλλων/πλατύφυλλων, μεταβατική δασώδης περιοχή | 580.475 |
| | Θαμνότοπος | 1.158.329 |
| | Έκταση χαμηλής βλάστησης | 3.080.041 |
| | Καμένη έκταση | 45.876 |
| Αισθητικά Δάση | Δάσος Ι.Μ. Αγ. Γεωργίου Καραϊσκάκη Μουζακίου Καρδίτσας | 2.520 |
| | Δάσος Φαρσάλων Λάρισας | 345 |
| | Δασικό σύμπλεγμα Όσσας Λάρισας | 169.000 |
| | Δάση Νήσου Σκιάθου | 30.000 |
| | Άλση Λόφων Αηλιά και Κάστρου Τρικάλων | 279,5 |
| | Δάσος Κιουριό Αλμυρού Μαγνησίας | 1.000 |
| | Κοιλιάδα Τεμπών Θεσσαλίας | 17.620 |
| Εθνικά Πάρκα | Εθνικό Θαλάσσιο Πάρκο Αλοννήσου Βόρειων Σποράδων (Ε.Θ.Π.Α.Β.Σ.) | 208.713 |
| | Όλυμπος | 238.411 |

ΒΙΟΤΟΠΟΙ

| | Ονομασία | Κατηγορία Βιότοπου | Έκταση (εκτ.) | Πηγή άντλησης στοιχείων |
|----------|---|--------------------|---------------|-------------------------|
| Βιότοποι | Γορίτσα Μαγνησίας | ΑΛΛΟΙ ΒΙΟΤΟΠΟΙ | 174,57 | ΦΙΛΟΤΗΣ Ε.Μ.Π. - |
| | Δάσος Πετρουλίου Τρικάλων | ΑΛΛΟΙ ΒΙΟΤΟΠΟΙ | 1.294,17 | ΦΙΛΟΤΗΣ Ε.Μ.Π. - |
| | Μεταξύ Κέδρου και Λουτροπηγής Καρδίτσας | ΑΛΛΟΙ ΒΙΟΤΟΠΟΙ | 3.206,97 | ΦΙΛΟΤΗΣ Ε.Μ.Π. - |
| | Νησιά Αδελφοί Σποράδων | ΑΛΛΟΙ ΒΙΟΤΟΠΟΙ | 140,31 | ΦΙΛΟΤΗΣ Ε.Μ.Π. - |
| | Νησιά Γαΐδουρονήσια Σποράδων | ΑΛΛΟΙ ΒΙΟΤΟΠΟΙ | 1,96 | ΦΙΛΟΤΗΣ Ε.Μ.Π. - |
| | Νήσος Λεχούσα | ΑΛΛΟΙ ΒΙΟΤΟΠΟΙ | 53,1 | ΦΙΛΟΤΗΣ Ε.Μ.Π. - |
| | Όρος Δοκίμι Νότιας Πίνδου | ΑΛΛΟΙ ΒΙΟΤΟΠΟΙ | 558,78 | ΦΙΛΟΤΗΣ Ε.Μ.Π. - |
| | Όρος Κράτσοβο Τρικάλων | ΑΛΛΟΙ ΒΙΟΤΟΠΟΙ | 4.932,46 | ΦΙΛΟΤΗΣ Ε.Μ.Π. - |
| | Όρος Νεράιδα Νότιας Πίνδου | ΑΛΛΟΙ ΒΙΟΤΟΠΟΙ | 512,96 | ΦΙΛΟΤΗΣ Ε.Μ.Π. - |
| | Όρος Τριγία Νότιας Πίνδου | ΑΛΛΟΙ ΒΙΟΤΟΠΟΙ | 369,69 | ΦΙΛΟΤΗΣ Ε.Μ.Π. - |
| | Περιοχή Κουτσούφλιανης Καρδίτσας | ΑΛΛΟΙ ΒΙΟΤΟΠΟΙ | 290,39 | ΦΙΛΟΤΗΣ Ε.Μ.Π. - |
| | Περιοχή Φαρσάλων | ΑΛΛΟΙ ΒΙΟΤΟΠΟΙ | 708,67 | ΦΙΛΟΤΗΣ Ε.Μ.Π. - |
| | Πηγή Κεφαλόβρυσο Βελεστίνου και Πηγή Βελεστίνου | ΑΛΛΟΙ ΒΙΟΤΟΠΟΙ | 2,88 | ΦΙΛΟΤΗΣ Ε.Μ.Π. - |
| | Ποταμός Πηνειός Θεσσαλίας | ΑΛΛΟΙ | 10.832,88 | ΦΙΛΟΤΗΣ - |

| | | | | | |
|--|--|--------------------|-----------|-------------------|---|
| | | ΒΙΟΤΟΠΟΙ | | Ε.Μ.Π. | |
| | Ρέμα Χολόρρεμα Θεσσαλίας | ΑΛΛΟΙ ΒΙΟΤΟΠΟΙ | 966,79 | ΦΙΛΟΤΗΣ Ε.Μ.Π. | - |
| | Αντιχάσια όρη και Μετέωρα | ΒΙΟΤΟΠΟΣ CORINE | 21.684,32 | ΦΙΛΟΤΗΣ Ε.Μ.Π. | - |
| | Βουνά Γκούρας Μαγνησίας | ΒΙΟΤΟΠΟΣ CORINE | 9.996,44 | ΦΙΛΟΤΗΣ Ε.Μ.Π. | - |
| | Δέλτα Πηνειού | ΒΙΟΤΟΠΟΣ CORINE | 4.031,80 | ΦΙΛΟΤΗΣ Ε.Μ.Π. | - |
| | Κερκέτιο όρος (Κόζιακας) | ΒΙΟΤΟΠΟΣ CORINE | 19.161,89 | ΦΙΛΟΤΗΣ Ε.Μ.Π. | - |
| | Κοιλιάδα Αχελώου στο χωριό Πετρωτό (Νότια Πίνδος) | ΒΙΟΤΟΠΟΣ CORINE | 3.537,88 | ΦΙΛΟΤΗΣ Ε.Μ.Π. | - |
| | Κοιλιάδα των Τεμπών | ΒΙΟΤΟΠΟΣ CORINE | 1.354,30 | ΦΙΛΟΤΗΣ Ε.Μ.Π. | - |
| | Κορυφές Όρους Πήλιο | ΒΙΟΤΟΠΟΣ CORINE | 12.163,67 | ΦΙΛΟΤΗΣ Ε.Μ.Π. | - |
| | Κουρί Αλμυρού | ΒΙΟΤΟΠΟΣ CORINE | 112,18 | ΦΙΛΟΤΗΣ Ε.Μ.Π. | - |
| | Λιβάδια Τερψιθέας (Λάρισα) | ΒΙΟΤΟΠΟΣ CORINE | 1.187,58 | ΦΙΛΟΤΗΣ Ε.Μ.Π. | - |
| | Λουτρά Σμοκόβου | ΒΙΟΤΟΠΟΣ CORINE | 805,37 | ΦΙΛΟΤΗΣ Ε.Μ.Π. | - |
| | Μάτι Τυρνάβου | ΒΙΟΤΟΠΟΣ CORINE | 508,10 | ΦΙΛΟΤΗΣ Ε.Μ.Π. | - |
| | Μαυροβούνι Λαρίσης | ΒΙΟΤΟΠΟΣ CORINE | 30.880,69 | ΦΙΛΟΤΗΣ Ε.Μ.Π. | - |
| | Νήσοι Βόρειοι Σποράδες | ΒΙΟΤΟΠΟΣ CORINE | 27.027,01 | ΦΙΛΟΤΗΣ Ε.Μ.Π. | - |
| | Νήσοι Κυρά-Παναγιά, Γιούρα, Πιπέρι | ΒΙΟΤΟΠΟΣ CORINE | 3.698,57 | ΦΙΛΟΤΗΣ Ε.Μ.Π. | - |
| | Νήσος Σκαντζούρα | ΒΙΟΤΟΠΟΣ CORINE | 698,33 | ΦΙΛΟΤΗΣ Ε.Μ.Π. | - |
| | Νήσος Σκιάθος | ΒΙΟΤΟΠΟΣ CORINE | 4.732,45 | ΦΙΛΟΤΗΣ Ε.Μ.Π. | - |
| | Ορεινό συγκρότημα Πηλίου - Μαυροβουνίου | ΒΙΟΤΟΠΟΣ CORINE | 63.232,98 | ΦΙΛΟΤΗΣ Ε.Μ.Π. | - |
| | Όρη Κάτω Όλυμπος και Όσσα, Τέμπη και Δέλτα Πηνειού | ΒΙΟΤΟΠΟΣ CORINE | 93.281,34 | ΦΙΛΟΤΗΣ Ε.Μ.Π. | - |
| | Όρμος Σούρπης / Στόμιο Μαγνησίας | ΒΙΟΤΟΠΟΣ CORINE | 1.424,14 | ΦΙΛΟΤΗΣ Ε.Μ.Π. | - |
| | Όρος Αυγό (Νότια Πίνδος) | ΒΙΟΤΟΠΟΣ CORINE | 2.760,09 | ΦΙΛΟΤΗΣ Ε.Μ.Π. | - |
| | Όρος Κάτω Όλυμπος | ΒΙΟΤΟΠΟΣ CORINE | 44.066,08 | ΦΙΛΟΤΗΣ Ε.Μ.Π. | - |
| | Όρος Όσσα (Κίσαβος) | ΒΙΟΤΟΠΟΣ CORINE | 32.857,69 | ΦΙΛΟΤΗΣ Ε.Μ.Π. | - |
| | Ποταμός Ενιπέας Φαρσάλων | ΒΙΟΤΟΠΟΣ CORINE | 570,75 | ΦΙΛΟΤΗΣ Ε.Μ.Π. | - |
| | Στενά Καλαμακίου | ΒΙΟΤΟΠΟΣ CORINE | 1.499,94 | ΦΙΛΟΤΗΣ Ε.Μ.Π. | - |
| | Στενό Ροδιάς Τυρνάβου | ΒΙΟΤΟΠΟΣ CORINE | 1.221,55 | ΦΙΛΟΤΗΣ Ε.Μ.Π. | - |
| | Ύψωμα Γεντίκι | ΒΙΟΤΟΠΟΣ CORINE | 1.189,25 | ΦΙΛΟΤΗΣ Ε.Μ.Π. | - |
| | Άγραφα | ΒΙΟΤΟΠΟΣ NATURA | 9.753,02 | ΦΙΛΟΤΗΣ Ε.Μ.Π. | - |

| | | | | |
|---|--------------------|------------|-------------------|---|
| Αισθητικό Άλσος Κοιλιάδας Τεμπών | ΒΙΟΤΟΠΟΣ NATURA | 1.335,87 | ΦΙΛΟΤΗΣ Ε.Μ.Π. | - |
| Αισθητικό Δάσος Όσσας | ΒΙΟΤΟΠΟΣ NATURA | 19.580,19 | ΦΙΛΟΤΗΣ Ε.Μ.Π. | - |
| Αντιχάσια όρη και Μετέωρα | ΒΙΟΤΟΠΟΣ NATURA | 72.047,09 | ΦΙΛΟΤΗΣ Ε.Μ.Π. | - |
| Αντιχάσια όρη - Μετέωρα | ΒΙΟΤΟΠΟΣ NATURA | 60.625,02 | ΦΙΛΟΤΗΣ Ε.Μ.Π. | - |
| Ασπροπόταμος | ΒΙΟΤΟΠΟΣ NATURA | 20.094,10 | ΦΙΛΟΤΗΣ Ε.Μ.Π. | - |
| Δέλτα Πηνειού | ΒΙΟΤΟΠΟΣ NATURA | 3.358,97 | ΦΙΛΟΤΗΣ Ε.Μ.Π. | - |
| Εθνικό Θαλάσσιο Πάρκο Αλοννήσου - Βορείων Σποράδων, Ανατολική Σκόπελος | ΒΙΟΤΟΠΟΣ NATURA | 249.145,60 | ΦΙΛΟΤΗΣ Ε.Μ.Π. | - |
| Κάρλα-Μαυροβούνι-Κεφαλόβρυσο Βελεστίνου-Νεοχώρι | ΒΙΟΤΟΠΟΣ NATURA | 43.435,50 | ΦΙΛΟΤΗΣ Ε.Μ.Π. | - |
| Κάτω Όλυμπος - Καλλιπεύκη | ΒΙΟΤΟΠΟΣ NATURA | 12.437,76 | ΦΙΛΟΤΗΣ Ε.Μ.Π. | - |
| Κάτω Όλυμπος, Όρος Γοδαμάνι και κοιλάδα Ροδιάς | ΒΙΟΤΟΠΟΣ NATURA | 24.572,05 | ΦΙΛΟΤΗΣ Ε.Μ.Π. | - |
| Κερκέτιο όρος (Κόζιακας) | ΒΙΟΤΟΠΟΣ NATURA | 50.431,17 | ΦΙΛΟΤΗΣ Ε.Μ.Π. | - |
| Κορυφές Όρους Κόζιακα | ΒΙΟΤΟΠΟΣ NATURA | 19.726,47 | ΦΙΛΟΤΗΣ Ε.Μ.Π. | - |
| Κουρί Αλμυρού - Άγιος Σεραφείμ | ΒΙΟΤΟΠΟΣ NATURA | 100,23 | ΦΙΛΟΤΗΣ Ε.Μ.Π. | - |
| Νησιά Κυρά Παναγία, Πιπέρι, Ψάθουρα και γύρω Νησίδες, Άγιος Γεώργιος, Νήσοι Αδερφοί, Λεχούσα, Γαϊδουρονήσια | ΒΙΟΤΟΠΟΣ NATURA | 12.967,39 | ΦΙΛΟΤΗΣ Ε.Μ.Π. | - |
| Όρος Μαυροβούνι | ΒΙΟΤΟΠΟΣ NATURA | 37.126,92 | ΦΙΛΟΤΗΣ Ε.Μ.Π. | - |
| Όρος Όσσα | ΒΙΟΤΟΠΟΣ NATURA | 24.125,98 | ΦΙΛΟΤΗΣ Ε.Μ.Π. | - |
| Όρος Όθρυς, Βουνά Γκούρας και φαράγγι Παλαιοκερασιάς | ΒΙΟΤΟΠΟΣ NATURA | 31.079,47 | ΦΙΛΟΤΗΣ Ε.Μ.Π. | - |
| Όρος Πήλιο | ΒΙΟΤΟΠΟΣ NATURA | 36.193,78 | ΦΙΛΟΤΗΣ Ε.Μ.Π. | - |
| Όρος Πήλιο και παράκτια θαλάσσια ζώνη | ΒΙΟΤΟΠΟΣ NATURA | 31.112,16 | ΦΙΛΟΤΗΣ Ε.Μ.Π. | - |
| Περιοχή Ελασσόνας | ΒΙΟΤΟΠΟΣ NATURA | 7.369,38 | ΦΙΛΟΤΗΣ Ε.Μ.Π. | - |
| Περιοχή Φαρσάλων | ΒΙΟΤΟΠΟΣ NATURA | 4.928,54 | ΦΙΛΟΤΗΣ Ε.Μ.Π. | - |
| Περιοχή Λίμνης Ταυρωπού | ΒΙΟΤΟΠΟΣ NATURA | 2.982,05 | ΦΙΛΟΤΗΣ Ε.Μ.Π. | - |
| Περιοχή Ταμειυτήρων, πρώην Λίμνη Κάρλας | ΒΙΟΤΟΠΟΣ NATURA | 12.416,33 | ΦΙΛΟΤΗΣ Ε.Μ.Π. | - |
| Περιοχή Θεσσαλικού Κάμπου | ΒΙΟΤΟΠΟΣ NATURA | 95.596,12 | ΦΙΛΟΤΗΣ Ε.Μ.Π. | - |
| Περιοχή Τιρνάβου | ΒΙΟΤΟΠΟΣ NATURA | 9.476,99 | ΦΙΛΟΤΗΣ Ε.Μ.Π. | - |
| Σκιάθος: Κουκουναριές και ευρύτερη θαλάσσια περιοχή | ΒΙΟΤΟΠΟΣ NATURA | 88,82 | ΦΙΛΟΤΗΣ Ε.Μ.Π. | - |
| Στενά Καλαμακίου | ΒΙΟΤΟΠΟΣ NATURA | 474,19 | ΦΙΛΟΤΗΣ Ε.Μ.Π. | - |
| Στενά Καλαμακίου και Όρη Ζάρκου | ΒΙΟΤΟΠΟΣ NATURA | 4.169,49 | ΦΙΛΟΤΗΣ Ε.Μ.Π. | - |

ΥΓΡΟΤΟΠΟΙ

| | Όνομασία | Κωδικός Υγρότοπου | Περιφερειακή Ενότητα | Ημερομηνία Καταγραφής |
|-------------------------------------|--|-------------------|--|--|
| Υγρότοποι | Τεχνητά Λιμνία Καλυθιών Αναλήψεως 1 | EL61000100 | Λάρισα | Περιφέρεια Θεσσαλίας & Ελληνικό Κέντρο Βιοτόπων Υγροτόπων. 2020. Οι υγρότοποι της Θεσσαλίας. Λάρισα. |
| | Εσωτερικό Έλος Παλιομάνας Μεγάλου Ελευθεροχωρίου | EL61000200 | Λάρισα | Περιφέρεια Θεσσαλίας & Ελληνικό Κέντρο Βιοτόπων Υγροτόπων. 2020. Οι υγρότοποι της Θεσσαλίας. Λάρισα. |
| | Παραποτάμιο Εσωτερικό Έλος Πηνειού 2 | EL61000300 | Λάρισα | Περιφέρεια Θεσσαλίας & Ελληνικό Κέντρο Βιοτόπων Υγροτόπων. 2020. Οι υγρότοποι της Θεσσαλίας. Λάρισα. |
| | Τεχνητά Λιμνία Γριζάνου | EL61101700 | Λάρισα | Περιφέρεια Θεσσαλίας & Ελληνικό Κέντρο Βιοτόπων Υγροτόπων. 2020. Οι υγρότοποι της Θεσσαλίας. Λάρισα. |
| | Δέλτα Πηνειού | EL61200100 | Λάρισα | Περιφέρεια Θεσσαλίας & Ελληνικό Κέντρο Βιοτόπων Υγροτόπων. 2020. Οι υγρότοποι της Θεσσαλίας. Λάρισα. |
| | Τεχνητή Λίμνη Μάτι ή Αργυροπούλιου | EL61200200 | Λάρισα | Περιφέρεια Θεσσαλίας & Ελληνικό Κέντρο Βιοτόπων Υγροτόπων. 2020. Οι υγρότοποι της Θεσσαλίας. Λάρισα. |
| | Εσωτερικό Έλος Πηγών Μάτι | EL61200300 | Λάρισα | Περιφέρεια Θεσσαλίας & Ελληνικό Κέντρο Βιοτόπων Υγροτόπων. 2020. Οι υγρότοποι της Θεσσαλίας. Λάρισα. |
| | Λίμνη Νεσσωνίδα | EL61200400 | Λάρισα | Περιφέρεια Θεσσαλίας & Ελληνικό Κέντρο Βιοτόπων Υγροτόπων. 2020. Οι υγρότοποι της Θεσσαλίας. Λάρισα. |
| | Τεχνητό Λιμνίο Γιαννωτών | EL61200600 | Λάρισα | Περιφέρεια Θεσσαλίας & Ελληνικό Κέντρο Βιοτόπων Υγροτόπων. 2020. Οι υγρότοποι της Θεσσαλίας. Λάρισα. |
| | Τεχνητό Λιμνίο Μικρού Ελευθεροχωρίου | EL61200700 | Λάρισα | Περιφέρεια Θεσσαλίας & Ελληνικό Κέντρο Βιοτόπων Υγροτόπων. 2020. Οι υγρότοποι της Θεσσαλίας. Λάρισα. |
| | Τεχνητό Λιμνίο Καλλιθέας Ελασσόνας | EL61200800 | Λάρισα | Περιφέρεια Θεσσαλίας & Ελληνικό Κέντρο Βιοτόπων Υγροτόπων. 2020. Οι υγρότοποι της Θεσσαλίας. Λάρισα. |
| | Τεχνητό Λιμνίο Καβακιά | EL61200900 | Λάρισα | Περιφέρεια Θεσσαλίας & Ελληνικό Κέντρο Βιοτόπων Υγροτόπων. 2020. Οι υγρότοποι της Θεσσαλίας. Λάρισα. |
| | Τεχνητά Λιμνία Καλυθιών Αναλήψεως 2 | EL61201000 | Λάρισα | Περιφέρεια Θεσσαλίας & Ελληνικό Κέντρο Βιοτόπων Υγροτόπων. 2020. Οι υγρότοποι της Θεσσαλίας. Λάρισα. |
| | Τεχνητό Λιμνίο Καλυθιών Αναλήψεως | EL61201100 | Λάρισα | Περιφέρεια Θεσσαλίας & Ελληνικό Κέντρο Βιοτόπων Υγροτόπων. 2020. Οι υγρότοποι της Θεσσαλίας. Λάρισα. |
| | Τεχνητά Λιμνία Πραιτωρίου | EL61201200 | Λάρισα | Περιφέρεια Θεσσαλίας & Ελληνικό Κέντρο Βιοτόπων Υγροτόπων. 2020. Οι υγρότοποι της Θεσσαλίας. Λάρισα. |
| | Εσωτερικό Έλος Ευαγγελισμού | EL61201300 | Λάρισα | Περιφέρεια Θεσσαλίας & Ελληνικό Κέντρο Βιοτόπων Υγροτόπων. 2020. Οι υγρότοποι της Θεσσαλίας. Λάρισα. |
| Τεχνητά Λιμνία Ορυχείων Παραποτάμου | EL61201400 | Λάρισα | Περιφέρεια Θεσσαλίας & Ελληνικό Κέντρο Βιοτόπων Υγροτόπων. 2020. Οι υγρότοποι της Θεσσαλίας. Λάρισα. | |

| | | | |
|---|------------|-------------------------|--|
| Εκβολή Ρέματος Ρακοποτάμου | EL61201600 | Λάρισας | Περιφέρεια Θεσσαλίας & Ελληνικό Κέντρο Βιοτόπων Υδροτόπων. 2020. Οι υγράτοποι της Θεσσαλίας. Λάρισα. |
| Εσωτερικό Έλος Παλιομάνας Ελασσονίτη | EL61201700 | Λάρισας | Περιφέρεια Θεσσαλίας & Ελληνικό Κέντρο Βιοτόπων Υδροτόπων. 2020. Οι υγράτοποι της Θεσσαλίας. Λάρισα. |
| Μικρή Λίμνη Κεφαλόβρυσου | EL61201800 | Λάρισας | Περιφέρεια Θεσσαλίας & Ελληνικό Κέντρο Βιοτόπων Υδροτόπων. 2020. Οι υγράτοποι της Θεσσαλίας. Λάρισα. |
| Τεχνητά Λιμνία Καρυάς | EL61201900 | Λάρισας | Περιφέρεια Θεσσαλίας & Ελληνικό Κέντρο Βιοτόπων Υδροτόπων. 2020. Οι υγράτοποι της Θεσσαλίας. Λάρισα. |
| Τεχνητά Λιμνία Μεγάλου Ελευθεροχωρίου | EL61202000 | Λάρισας | Περιφέρεια Θεσσαλίας & Ελληνικό Κέντρο Βιοτόπων Υδροτόπων. 2020. Οι υγράτοποι της Θεσσαλίας. Λάρισα. |
| Τεχνητά Λιμνία Μηλιάς | EL61202100 | Λάρισας | Περιφέρεια Θεσσαλίας & Ελληνικό Κέντρο Βιοτόπων Υδροτόπων. 2020. Οι υγράτοποι της Θεσσαλίας. Λάρισα. |
| Τεχνητά Λιμνία Πυθίου | EL61202200 | Λάρισας | Περιφέρεια Θεσσαλίας & Ελληνικό Κέντρο Βιοτόπων Υδροτόπων. 2020. Οι υγράτοποι της Θεσσαλίας. Λάρισα. |
| Τεχνητά Λιμνία Σκοπίων | EL61202300 | Λάρισας | Περιφέρεια Θεσσαλίας & Ελληνικό Κέντρο Βιοτόπων Υδροτόπων. 2020. Οι υγράτοποι της Θεσσαλίας. Λάρισα. |
| Τεχνητά Λιμνία Συκαμινέας | EL61202400 | Λάρισας | Περιφέρεια Θεσσαλίας & Ελληνικό Κέντρο Βιοτόπων Υδροτόπων. 2020. Οι υγράτοποι της Θεσσαλίας. Λάρισα. |
| Τεχνητά Λιμνία Φλάμπουρου | EL61202500 | Λάρισας | Περιφέρεια Θεσσαλίας & Ελληνικό Κέντρο Βιοτόπων Υδροτόπων. 2020. Οι υγράτοποι της Θεσσαλίας. Λάρισα. |
| Τεχνητό Λιμνίο Κουρουνιώτικου | EL61202600 | Λάρισας | Περιφέρεια Θεσσαλίας & Ελληνικό Κέντρο Βιοτόπων Υδροτόπων. 2020. Οι υγράτοποι της Θεσσαλίας. Λάρισα. |
| Παραποτάμιο Εσωτερικό Έλος Μεγάλου Ρέματος | EL61202800 | Λάρισας | Περιφέρεια Θεσσαλίας & Ελληνικό Κέντρο Βιοτόπων Υδροτόπων. 2020. Οι υγράτοποι της Θεσσαλίας. Λάρισα. |
| Παραποτάμιο Εσωτερικό Έλος Πηνειού 3 | EL61202900 | Λάρισας | Περιφέρεια Θεσσαλίας & Ελληνικό Κέντρο Βιοτόπων Υδροτόπων. 2020. Οι υγράτοποι της Θεσσαλίας. Λάρισα. |
| Τεχνητά Λιμνία Βλαχογιαννίου | EL61203000 | Λάρισας | Περιφέρεια Θεσσαλίας & Ελληνικό Κέντρο Βιοτόπων Υδροτόπων. 2020. Οι υγράτοποι της Θεσσαλίας. Λάρισα. |
| Τεχνητή Λίμνη Κάρλα** | EL61300100 | Λάρισας | Περιφέρεια Θεσσαλίας & Ελληνικό Κέντρο Βιοτόπων Υδροτόπων. 2020. Οι υγράτοποι της Θεσσαλίας. Λάρισα. |
| Παραποτάμια Εσωτερικά Έλη Πηνειού | EL61202700 | Λάρισας | Περιφέρεια Θεσσαλίας & Ελληνικό Κέντρο Βιοτόπων Υδροτόπων. 2020. Οι υγράτοποι της Θεσσαλίας. Λάρισα. |
| Τεχνητή Λίμνη Κάρλα | EL61300100 | Μαγνησίας & Σποράδων | Περιφέρεια Θεσσαλίας & Ελληνικό Κέντρο Βιοτόπων Υδροτόπων. 2020. Οι υγράτοποι της Θεσσαλίας. Λάρισα. |
| Παράκτιο Έλος Λειχούρας | EL61300200 | Μαγνησίας & Σποράδων | Περιφέρεια Θεσσαλίας & Ελληνικό Κέντρο Βιοτόπων Υδροτόπων. 2020. Οι υγράτοποι της Θεσσαλίας. Λάρισα. |

| | | | | |
|--|------------|-----------------------|---|--|
| Μικρές Λίμνες Ζερέλια | EL61300400 | Μαγνησίας Σποράδων | & | Περιφέρεια Θεσσαλίας & Ελληνικό Κέντρο Βιοτόπων Υγροτόπων. 2020. Οι υγρότοποι της Θεσσαλίας. Λάρισα. |
| Παράκτιο Έλος Όρμου Σούρπης ή Λειβάρι | EL61300500 | Μαγνησίας Σποράδων | & | Περιφέρεια Θεσσαλίας & Ελληνικό Κέντρο Βιοτόπων Υγροτόπων. 2020. Οι υγρότοποι της Θεσσαλίας. Λάρισα. |
| Εκβολικό Σύστημα Χολορέματος | EL61300600 | Μαγνησίας Σποράδων | & | Περιφέρεια Θεσσαλίας & Ελληνικό Κέντρο Βιοτόπων Υγροτόπων. 2020. Οι υγρότοποι της Θεσσαλίας. Λάρισα. |
| Εκβολικό Σύστημα Λαχανορέματος | EL61300700 | Μαγνησίας Σποράδων | & | Περιφέρεια Θεσσαλίας & Ελληνικό Κέντρο Βιοτόπων Υγροτόπων. 2020. Οι υγρότοποι της Θεσσαλίας. Λάρισα. |
| Λιμνοθάλασσα Μπουρμπουλήθρα | EL61300900 | Μαγνησίας Σποράδων | & | Περιφέρεια Θεσσαλίας & Ελληνικό Κέντρο Βιοτόπων Υγροτόπων. 2020. Οι υγρότοποι της Θεσσαλίας. Λάρισα. |
| Εκβολή Πλατανορέματος και Έλη Ζερβόχια | EL61301100 | Μαγνησίας Σποράδων | & | Περιφέρεια Θεσσαλίας & Ελληνικό Κέντρο Βιοτόπων Υγροτόπων. 2020. Οι υγρότοποι της Θεσσαλίας. Λάρισα. |
| Παράκτιο Έλος Ποτόκι | EL61301200 | Μαγνησίας Σποράδων | & | Περιφέρεια Θεσσαλίας & Ελληνικό Κέντρο Βιοτόπων Υγροτόπων. 2020. Οι υγρότοποι της Θεσσαλίας. Λάρισα. |
| Εκβολή Μεγάλου Ρέματος | EL61301300 | Μαγνησίας Σποράδων | & | Περιφέρεια Θεσσαλίας & Ελληνικό Κέντρο Βιοτόπων Υγροτόπων. 2020. Οι υγρότοποι της Θεσσαλίας. Λάρισα. |
| Εκβολή Ρέματος Πετρογούρνας | EL61301400 | Μαγνησίας Σποράδων | & | Περιφέρεια Θεσσαλίας & Ελληνικό Κέντρο Βιοτόπων Υγροτόπων. 2020. Οι υγρότοποι της Θεσσαλίας. Λάρισα. |
| Εκβολικό Σύστημα Χοροστασίου | EL61301500 | Μαγνησίας Σποράδων | & | Περιφέρεια Θεσσαλίας & Ελληνικό Κέντρο Βιοτόπων Υγροτόπων. 2020. Οι υγρότοποι της Θεσσαλίας. Λάρισα. |
| Παράκτια Έλη Αλμυρού | EL61301600 | Μαγνησίας Σποράδων | & | Περιφέρεια Θεσσαλίας & Ελληνικό Κέντρο Βιοτόπων Υγροτόπων. 2020. Οι υγρότοποι της Θεσσαλίας. Λάρισα. |
| Παράκτια Έλη Νηών | EL61301700 | Μαγνησίας Σποράδων | & | Περιφέρεια Θεσσαλίας & Ελληνικό Κέντρο Βιοτόπων Υγροτόπων. 2020. Οι υγρότοποι της Θεσσαλίας. Λάρισα. |
| Τεχνητή Λίμνη Παναγιώτικου | EL61301800 | Μαγνησίας Σποράδων | & | Περιφέρεια Θεσσαλίας & Ελληνικό Κέντρο Βιοτόπων Υγροτόπων. 2020. Οι υγρότοποι της Θεσσαλίας. Λάρισα. |
| Τεχνητά Λιμνία Σέσκλου | EL61301900 | Μαγνησίας Σποράδων | & | Περιφέρεια Θεσσαλίας & Ελληνικό Κέντρο Βιοτόπων Υγροτόπων. 2020. Οι υγρότοποι της Θεσσαλίας. Λάρισα. |
| Παράκτιο Έλος Αγίου Δημητρίου | ALO001 | Μαγνησίας Σποράδων | & | Περιφέρεια Θεσσαλίας & Ελληνικό Κέντρο Βιοτόπων Υγροτόπων. 2020. Οι υγρότοποι της Θεσσαλίας. Λάρισα. |
| Παράκτιο Έλος Πλανήτης | KPA001 | Μαγνησίας Σποράδων | & | Περιφέρεια Θεσσαλίας & Ελληνικό Κέντρο Βιοτόπων Υγροτόπων. 2020. Οι υγρότοποι της Θεσσαλίας. Λάρισα. |
| Παράκτιο Έλος Ψαθούρας 1 | PSA001 | Μαγνησίας Σποράδων | & | Περιφέρεια Θεσσαλίας & Ελληνικό Κέντρο Βιοτόπων Υγροτόπων. 2020. Οι υγρότοποι της Θεσσαλίας. Λάρισα. |
| Παράκτιο Έλος Ψαθούρας 2 | PSA002 | Μαγνησίας Σποράδων | & | Περιφέρεια Θεσσαλίας & Ελληνικό Κέντρο Βιοτόπων Υγροτόπων. 2020. Οι υγρότοποι της Θεσσαλίας. Λάρισα. |

| | | | |
|--|------------|----------------------|--|
| Λιμνοθάλασσα Βρωμόλιμνος | SKI001 | Μαγνησίας & Σποράδων | Περιφέρεια Θεσσαλίας & Ελληνικό Κέντρο Βιοτόπων Υγροτόπων. 2020. Οι υγρότοποι της Θεσσαλίας. Λάρισα. |
| Λιμνοθάλασσα Αγίου Γεωργίου ή Λίμνη Σκιάθου | SKI002 | Μαγνησίας & Σποράδων | Περιφέρεια Θεσσαλίας & Ελληνικό Κέντρο Βιοτόπων Υγροτόπων. 2020. Οι υγρότοποι της Θεσσαλίας. Λάρισα. |
| Λιμνοθάλασσα Κουκουναριών ή Λίμνη Στροφυλιάς | SKI003 | Μαγνησίας & Σποράδων | Περιφέρεια Θεσσαλίας & Ελληνικό Κέντρο Βιοτόπων Υγροτόπων. 2020. Οι υγρότοποι της Θεσσαλίας. Λάρισα. |
| Παράκτιο Έλος Πλατανιά | SKI008 | Μαγνησίας & Σποράδων | Περιφέρεια Θεσσαλίας & Ελληνικό Κέντρο Βιοτόπων Υγροτόπων. 2020. Οι υγρότοποι της Θεσσαλίας. Λάρισα. |
| Παράκτιο Έλος Μηλιών | SKO001 | Μαγνησίας & Σποράδων | Περιφέρεια Θεσσαλίας & Ελληνικό Κέντρο Βιοτόπων Υγροτόπων. 2020. Οι υγρότοποι της Θεσσαλίας. Λάρισα. |
| Εσωτερικό Έλος Λούτσας | SKO002 | Μαγνησίας & Σποράδων | Περιφέρεια Θεσσαλίας & Ελληνικό Κέντρο Βιοτόπων Υγροτόπων. 2020. Οι υγρότοποι της Θεσσαλίας. Λάρισα. |
| Λιμνοθάλασσα Τσουγκριά 1 | TSO001 | Μαγνησίας & Σποράδων | Περιφέρεια Θεσσαλίας & Ελληνικό Κέντρο Βιοτόπων Υγροτόπων. 2020. Οι υγρότοποι της Θεσσαλίας. Λάρισα. |
| Λιμνοθάλασσα Τσουγκριά 2 | TSO002 | Μαγνησίας & Σποράδων | Περιφέρεια Θεσσαλίας & Ελληνικό Κέντρο Βιοτόπων Υγροτόπων. 2020. Οι υγρότοποι της Θεσσαλίας. Λάρισα. |
| Τεχνητή Λίμνη Ταυρωπού | EL61100100 | Καρδίτσας | Περιφέρεια Θεσσαλίας & Ελληνικό Κέντρο Βιοτόπων Υγροτόπων. 2020. Οι υγρότοποι της Θεσσαλίας. Λάρισα. |
| Εσωτερικό Έλος Μεταμόρφωσης | EL61100200 | Καρδίτσας | Περιφέρεια Θεσσαλίας & Ελληνικό Κέντρο Βιοτόπων Υγροτόπων. 2020. Οι υγρότοποι της Θεσσαλίας. Λάρισα. |
| Παραποτάμιο Εσωτερικό Έλος Ενιπέα | EL61100800 | Καρδίτσας | Περιφέρεια Θεσσαλίας & Ελληνικό Κέντρο Βιοτόπων Υγροτόπων. 2020. Οι υγρότοποι της Θεσσαλίας. Λάρισα. |
| Εσωτερικά Έλη Μελισά | EL61100900 | Καρδίτσας | Περιφέρεια Θεσσαλίας & Ελληνικό Κέντρο Βιοτόπων Υγροτόπων. 2020. Οι υγρότοποι της Θεσσαλίας. Λάρισα. |
| Παραποτάμιο Εσωτερικό Έλος Καλέντζη | EL61101000 | Καρδίτσας | Περιφέρεια Θεσσαλίας & Ελληνικό Κέντρο Βιοτόπων Υγροτόπων. 2020. Οι υγρότοποι της Θεσσαλίας. Λάρισα. |
| Εσωτερικό Έλος Παλιομάνας Βάλτου | EL61101100 | Καρδίτσας | Περιφέρεια Θεσσαλίας & Ελληνικό Κέντρο Βιοτόπων Υγροτόπων. 2020. Οι υγρότοποι της Θεσσαλίας. Λάρισα. |
| Λίμνη Στεφανιάδα | EL61101400 | Καρδίτσας | Περιφέρεια Θεσσαλίας & Ελληνικό Κέντρο Βιοτόπων Υγροτόπων. 2020. Οι υγρότοποι της Θεσσαλίας. Λάρισα. |
| Παραποτάμιο Εσωτερικό Έλος Σοφαδίτη | EL61102400 | Καρδίτσας | Περιφέρεια Θεσσαλίας & Ελληνικό Κέντρο Βιοτόπων Υγροτόπων. 2020. Οι υγρότοποι της Θεσσαλίας. Λάρισα. |
| Τεχνητή Λίμνη Σμοκόβου | EL61102600 | Καρδίτσας | Περιφέρεια Θεσσαλίας & Ελληνικό Κέντρο Βιοτόπων Υγροτόπων. 2020. Οι υγρότοποι της Θεσσαλίας. Λάρισα. |
| Τεχνητό Λιμνίο Ορυχείων Συκιών | EL61102800 | Καρδίτσας | Περιφέρεια Θεσσαλίας & Ελληνικό Κέντρο Βιοτόπων Υγροτόπων. 2020. Οι υγρότοποι της Θεσσαλίας. Λάρισα. |
| Τεχνητά Λιμνία Καλυθιών Αναλήψεως | EL61000100 | Τρικάλων | Περιφέρεια Θεσσαλίας & Ελληνικό Κέντρο Βιοτόπων Υγροτόπων. 2020. Οι υγρότοποι της Θεσσαλίας. Λάρισα. |

| | | | |
|--|------------|----------|--|
| Εσωτερικό Έλος Παλιομάνας Μεγάλου Ελευθεροχωρίου | EL6100200 | Τρικάλων | Περιφέρεια Θεσσαλίας & Ελληνικό Κέντρο Βιοτόπων Υδροτόπων. 2020. Οι υγράτοποι της Θεσσαλίας. Λάρισα. |
| Παραποτάμιο Έλος Πηνειού 2 | EL6100300 | Τρικάλων | Περιφέρεια Θεσσαλίας & Ελληνικό Κέντρο Βιοτόπων Υδροτόπων. 2020. Οι υγράτοποι της Θεσσαλίας. Λάρισα. |
| Εσωτερικό Έλος Ζουρ-Παπά | EL61100500 | Τρικάλων | Περιφέρεια Θεσσαλίας & Ελληνικό Κέντρο Βιοτόπων Υδροτόπων. 2020. Οι υγράτοποι της Θεσσαλίας. Λάρισα. |
| Τεχνητό Λιμνίο Κρήνης | EL61100600 | Τρικάλων | Περιφέρεια Θεσσαλίας & Ελληνικό Κέντρο Βιοτόπων Υδροτόπων. 2020. Οι υγράτοποι της Θεσσαλίας. Λάρισα. |
| Εσωτερικό Έλος Κεραμιδίου | EL61100700 | Τρικάλων | Περιφέρεια Θεσσαλίας & Ελληνικό Κέντρο Βιοτόπων Υδροτόπων. 2020. Οι υγράτοποι της Θεσσαλίας. Λάρισα. |
| Εσωτερικό Έλος Παλιομάνας Πηνειού | EL61101300 | Τρικάλων | Περιφέρεια Θεσσαλίας & Ελληνικό Κέντρο Βιοτόπων Υδροτόπων. 2020. Οι υγράτοποι της Θεσσαλίας. Λάρισα. |
| Μικρή Λίμνη Αγρελιάς | EL61101500 | Τρικάλων | Περιφέρεια Θεσσαλίας & Ελληνικό Κέντρο Βιοτόπων Υδροτόπων. 2020. Οι υγράτοποι της Θεσσαλίας. Λάρισα. |
| Μικρή Λίμνη Γερακαρίου | EL61101600 | Τρικάλων | Περιφέρεια Θεσσαλίας & Ελληνικό Κέντρο Βιοτόπων Υδροτόπων. 2020. Οι υγράτοποι της Θεσσαλίας. Λάρισα. |
| Τεχνητά Λιμνία Γριζάνου | EL61101700 | Τρικάλων | Περιφέρεια Θεσσαλίας & Ελληνικό Κέντρο Βιοτόπων Υδροτόπων. 2020. Οι υγράτοποι της Θεσσαλίας. Λάρισα. |
| Τεχνητά Λιμνία Φαρκαδόνας | EL61101800 | Τρικάλων | Περιφέρεια Θεσσαλίας & Ελληνικό Κέντρο Βιοτόπων Υδροτόπων. 2020. Οι υγράτοποι της Θεσσαλίας. Λάρισα. |
| Παραποτάμιο Έλος Αχλαδοχωρίου | EL61101900 | Τρικάλων | Περιφέρεια Θεσσαλίας & Ελληνικό Κέντρο Βιοτόπων Υδροτόπων. 2020. Οι υγράτοποι της Θεσσαλίας. Λάρισα. |
| Παραποτάμιο Έλος Κεραμιδίου | EL61102000 | Τρικάλων | Περιφέρεια Θεσσαλίας & Ελληνικό Κέντρο Βιοτόπων Υδροτόπων. 2020. Οι υγράτοποι της Θεσσαλίας. Λάρισα. |
| Παραποτάμιο Έλος Παλιοπόταμου 1 | EL61102100 | Τρικάλων | Περιφέρεια Θεσσαλίας & Ελληνικό Κέντρο Βιοτόπων Υδροτόπων. 2020. Οι υγράτοποι της Θεσσαλίας. Λάρισα. |
| Παραποτάμιο Έλος Παλιοπόταμου 2 | EL61102200 | Τρικάλων | Περιφέρεια Θεσσαλίας & Ελληνικό Κέντρο Βιοτόπων Υδροτόπων. 2020. Οι υγράτοποι της Θεσσαλίας. Λάρισα. |
| Παραποτάμιο Έλος Πηνειού 1 | EL61102300 | Τρικάλων | Περιφέρεια Θεσσαλίας & Ελληνικό Κέντρο Βιοτόπων Υδροτόπων. 2020. Οι υγράτοποι της Θεσσαλίας. Λάρισα. |
| Μικρή Λίμνη Γκιτζή | EL61103600 | Τρικάλων | Περιφέρεια Θεσσαλίας & Ελληνικό Κέντρο Βιοτόπων Υδροτόπων. 2020. Οι υγράτοποι της Θεσσαλίας. Λάρισα. |
| Τεχνητά Λιμνία Διάσελλου | EL61102500 | Τρικάλων | Περιφέρεια Θεσσαλίας & Ελληνικό Κέντρο Βιοτόπων Υδροτόπων. 2020. Οι υγράτοποι της Θεσσαλίας. Λάρισα. |
| Τεχνητό Λιμνίο Φλαμπουρεσίου | EL61102700 | Τρικάλων | Περιφέρεια Θεσσαλίας & Ελληνικό Κέντρο Βιοτόπων Υδροτόπων. 2020. Οι υγράτοποι της Θεσσαλίας. Λάρισα. |
| Μικρή Λίμνη Δρακολίμνη Βερλίγκα | EL61103200 | Τρικάλων | Περιφέρεια Θεσσαλίας & Ελληνικό Κέντρο Βιοτόπων Υδροτόπων. 2020. Οι υγράτοποι της Θεσσαλίας. Λάρισα. |
| Μικρές Λίμνες Χαλικιού | EL61103300 | Τρικάλων | Περιφέρεια Θεσσαλίας & Ελληνικό Κέντρο Βιοτόπων Υδροτόπων. 2020. |

| | | | |
|--|-----------------------|------------|--|
| | | | Οι υγρότοποι της Θεσσαλίας. Λάρισα. |
| | Εσωτερικό Έλος Τσούμα | EL61103400 | Τρικάλων |
| | | | Περιφέρεια Θεσσαλίας & Ελληνικό Κέντρο Βιοτόπων Υγροτόπων. 2020. Οι υγρότοποι της Θεσσαλίας. Λάρισα. |

ΠΕΔΙΑΔΕΣ

- Κύριες Πεδιάδες της Περιφέρειας Θεσσαλίας είναι:
- Τρικάλων-Καρδίτσας
- Λάρισας-Τυρνάβου
- Φαρσάλων
- Βελεστίου
- Ελασσόνας
- Αγιάς
- Αλμυρού
- Εκβολών Πηνειού

ΤΕΧΝΗΤΕΣ ΛΙΜΝΕΣ

| | Όνομασία | Έκταση (Τετ. Χλμ.) | Περιγραφή |
|--|-------------|--------------------|--|
| Λίμνες (περιλαμβάνονται και λίμνες από φράγματα) | Πλαστήρα | 22,18 | Περιέχει 400 εκατ. κυβικά μέτρα νερού, έχει μέγιστο μήκος 12 km, μέγιστο πλάτος 4 km, η συνολική της επιφάνεια είναι 24 km ² , ενώ το μέγιστο βάθος της είναι γύρω στα 60 m και το ανώτατο υψόμετρο της είναι 750 m. Το νερό της χρησιμοποιείται για άρδευση και ηλεκτροπαραγωγή. Τα τελευταία χρόνια έχει αξιοποιηθεί και τουριστικά. |
| | Σμοκόβου | 8,5 | Εγκαινιάστηκε το 2002 και καταλαμβάνει έκταση περίπου 8,5 τ. χλμ. Ο σκοπός κατασκευής της λίμνης είναι να αρδεύει το νοτιοδυτικό τμήμα του κάμπου της Καρδίτσας, καθώς και ένα τμήμα του Δομοκού, του Ν. Φθιώτιδας. Επίσης έχει γίνει και υδροηλεκτρική εγκατάσταση. |
| | Λίμνη Κάρλα | 36.100 | Η λίμνη Κάρλα, ή λίμνη Βοιβηίδα (παλαιότερα) και κατά την αρχαιότητα Βοιβηΐς, ή Βοιβιάς, ή Βοίβη, ή λίμνη της Πελασγιώτιδος, είναι λίμνη η οποία αποξηράνθηκε το 1962, επειδή την εποχή εκείνη προκαλούσε πλημμύρες στις πέριξ γεωργικές καλλιέργειες, ενώ ορισμένες βαλτώδεις εκτάσεις γύρω της προκαλούσαν την έντονη παρουσία εντόμων. Βρισκόταν νοτιοανατολικά της Λάρισας, κοντά στις βόρειες πλαγιές του Πηλίου, στα όρια των Νομών Λαρίσης και Μαγνησίας. Ωστόσο, διαπιστώθηκε ότι οι επιπτώσεις στο οικοσύστημα της περιοχής ήταν μεγαλύτερες από το όφελος που προσέφερε η αποξήρασή της και ξεκίνησαν έργα για την αποκατάστασή της και "εγκαινιάσθηκε" τον Οκτώβριο του 2018 με μέγεθος 38.000 στρέμματα. Μετά από το καιρικό σύστημα Ντάνιελ τον Σεπτέμβριο του 2023, η περιοχή δέχθηκε ποσότητες ομβρίων υδάτων που αντιστοιχούν σε ποσότητα μεγαλύτερη της τριετίας. |

ΟΡΕΙΝΟΙ ΟΓΚΟΙ

| | Όνομασία | Υψόμετρο |
|---------------|---------------------------|----------|
| Ορεινοί Όγκοι | Όλυμπος | 2.918 |
| | Αθαμανικά Όρη (Τζουμέρκα) | 2.429 |
| | Αντιχάσια Όρη | 1.424 |
| | Όσσα (ή Κίσαθος) | 1.978 |
| | Μαυροβούνι | 1.053 |
| | Ναρθάκι | 1.011 |
| | Όθρυς | 1.726 |
| | Φυλλήιο | 1.054 |

| | | |
|--|---------------|-------|
| | Χαλκοδόνιο | 724 |
| | Χάσια Όρη | 1.564 |
| | Τίταρος | 1.839 |
| | Πήλιο | 1.624 |
| | Καμβούνια Όρη | 1.615 |

ΑΚΤΕΣ

| | Όνομασία | χλμ | Ποιότητα | Ημερομηνία Καταγραφής |
|--|--|-------|------------|-----------------------|
| | ΠΕΡΙΦΕΡΕΙΑΚΗ ΕΝΟΤΗΤΑ ΛΑΡΙΣΑΣ | | | |
| | ΑΓΙΟΚΑΜΠΟΣ | 2,3 | Εξαιρετική | ΥΠΕΝ - 2022 |
| | ΚΑΛΥΒΙ | 0,12 | Εξαιρετική | ΥΠΕΝ - 2022 |
| | ΚΟΥΤΣΟΥΠΙΑ | 0,65 | Εξαιρετική | ΥΠΕΝ - 2022 |
| | ΚΟΚΚΙΝΟ ΝΕΡΟ | 0,52 | Εξαιρετική | ΥΠΕΝ - 2022 |
| | ΠΑΛΙΟΥΡΙΑ | 2,1 | Εξαιρετική | ΥΠΕΝ - 2022 |
| | ΠΛΑΤΙΑ ΑΜΜΟΣ | 0,48 | Εξαιρετική | ΥΠΕΝ - 2022 |
| | ΣΤΡΙΤΖΟΣ ΑΛΕΞΑΝΔΡΙΝΗ | 4,5 | Εξαιρετική | ΥΠΕΝ - 2022 |
| | ΣΤΟΜΙΟ | 2,5 | Εξαιρετική | ΥΠΕΝ - 2022 |
| | ΣΩΤΗΡΙΤΣΑ - ΒΕΛΙΚΑ | 6,1 | Εξαιρετική | ΥΠΕΝ - 2022 |
| | ΝΕΑ ΜΕΣΑΓΓΑΛΑ 1 | 4,6 | Εξαιρετική | ΥΠΕΝ - 2022 |
| | ΝΕΑ ΜΕΣΑΓΓΑΛΑ 2 | 2,1 | Εξαιρετική | ΥΠΕΝ - 2022 |
| | ΠΕΡΙΦΕΡΕΙΑΚΗ ΕΝΟΤΗΤΑ ΜΑΓΝΗΣΙΑΣ & ΣΠΟΡΑΔΩΝ | | | |
| | ΑΓΙΟΣ ΙΩΑΝΝΗΣ ΤΣΙΓΓΕΛΙΟΥ | 1,7 | Εξαιρετική | ΥΠΕΝ - 2022 |
| | ΑΛΜΥΡΟΣ | 2,1 | Εξαιρετική | ΥΠΕΝ - 2022 |
| | ΑΜΑΛΙΑΠΟΛΗ | 0,12 | Εξαιρετική | ΥΠΕΝ - 2022 |
| | ΑΧΙΛΛΕΙΟ ΒΟΡΡΕΙΑ | 0,16 | Εξαιρετική | ΥΠΕΝ - 2022 |
| | ΑΧΙΛΛΕΙΟ ΝΟΤΙΑ | 0,18 | Εξαιρετική | ΥΠΕΝ - 2022 |
| | ΛΕΥΚΗ ΑΓΙΑ ΜΑΡΙΝΑ | 0,4 | Εξαιρετική | ΥΠΕΝ - 2022 |
| | ΛΟΥΤΡΟΣ | 0,3 | Εξαιρετική | ΥΠΕΝ - 2022 |
| | ΝΗΕΣ 2 | 0,11 | Εξαιρετική | ΥΠΕΝ - 2022 |
| | ΠΑΝΑΓΙΑ | 0,2 | Εξαιρετική | ΥΠΕΝ - 2022 |
| | ΠΗΓΑΔΙ ΡΟΔΙΑΣ | 0,25 | Εξαιρετική | ΥΠΕΝ - 2022 |
| | ΑΓΙΟΣ ΔΗΜΗΤΡΙΟΣ | 0,9 | Εξαιρετική | ΥΠΕΝ - 2022 |
| | ΒΟΤΣΗ | 0,15 | Εξαιρετική | ΥΠΕΝ - 2022 |
| | ΓΛΥΦΑ | 0,18 | Εξαιρετική | ΥΠΕΝ - 2022 |
| | ΚΟΚΚΙΝΟΚΑΣΤΡΟ | 0,2 | Εξαιρετική | ΥΠΕΝ - 2022 |
| | ΛΕΦΤΟΣ ΓΙΑΛΟΣ | 0,2 | Εξαιρετική | ΥΠΕΝ - 2022 |
| | ΜΑΡΠΟΥΝΤΑ | 0,15 | Εξαιρετική | ΥΠΕΝ - 2022 |
| | ΜΕΓΑΛΟΣ ΜΟΥΡΤΙΑΣ | 0,12 | Εξαιρετική | ΥΠΕΝ - 2022 |
| | ΡΟΥΣΟΥΜ ΓΙΑΛΟΣ | 0,02 | Εξαιρετική | ΥΠΕΝ - 2022 |
| | ΧΡΥΣΗ ΜΗΛΙΑ | 0,35 | Εξαιρετική | ΥΠΕΝ - 2022 |
| | ΑΓΙΟΣ ΓΕΩΡΓΙΟΣ ΚΥΝΗΓΩΝ | 0,025 | Εξαιρετική | ΥΠΕΝ - 2022 |
| | ΑΛΥΚΕΣ | 0,8 | Εξαιρετική | ΥΠΕΝ - 2022 |
| | ΑΜΑΡΥΛΛΙΣ | 0,2 | Εξαιρετική | ΥΠΕΝ - 2022 |
| | ΑΜΦΑΝΩΝ | 0,005 | Εξαιρετική | ΥΠΕΝ - 2022 |
| | ΑΝΑΥΡΟΣ | 0,025 | Εξαιρετική | ΥΠΕΝ - 2022 |
| | ΚΑΤΩ ΛΕΧΟΝΙΑ - ΑΓΙΟΣ ΜΗΝΑΣ | 0,07 | Εξαιρετική | ΥΠΕΝ - 2022 |
| | ΚΑΤΩ ΛΕΧΟΝΙΑ - ΠΟΥΝΤΑ | 0,2 | Εξαιρετική | ΥΠΕΝ - 2022 |
| | ΝΕΑ ΑΓΧΙΑΛΟΣ 1 | 0,42 | Εξαιρετική | ΥΠΕΝ - 2022 |
| | ΝΕΑ ΑΓΧΙΑΛΟΣ 2 | 0,32 | Εξαιρετική | ΥΠΕΝ - 2022 |
| | ΞΕΝΙΑ | 0,1 | Εξαιρετική | ΥΠΕΝ - 2022 |
| | ΠΕΥΚΑΚΙΑ - ΔΗΜΟΤΙΚΗ ΑΚΤΗ ΒΟΛΟΥ | 0,9 | Εξαιρετική | ΥΠΕΝ - 2022 |
| | ΠΛΑΚΕΣ | 0,03 | Εξαιρετική | ΥΠΕΝ - 2022 |

Ακτές

| | | | |
|----------------------------|------|------------|-------------|
| ΠΛΑΤΑΝΙΔΙΑ | 0,15 | Εξαιρετική | ΥΠΕΝ - 2022 |
| ΣΟΥΤΡΑΛΙ ΑΓΡΙΑΣ | 0,35 | Εξαιρετική | ΥΠΕΝ - 2022 |
| ΧΡΥΣΗ ΑΚΤΗ ΠΑΝΑΓΙΑΣ | 0,8 | Εξαιρετική | ΥΠΕΝ - 2022 |
| ΑΓΙΟΙ ΣΑΡΑΝΤΑ | 0,52 | Εξαιρετική | ΥΠΕΝ - 2022 |
| ΑΓΙΟΣ ΙΩΑΝΝΗΣ 1 | 0,33 | Εξαιρετική | ΥΠΕΝ - 2022 |
| ΑΓΙΟΣ ΙΩΑΝΝΗΣ 2 | 0,47 | Εξαιρετική | ΥΠΕΝ - 2022 |
| ΑΝΑΛΗΨΗ | 1 | Εξαιρετική | ΥΠΕΝ - 2022 |
| ΛΙΜΝΙΩΝΑΣ | 0,95 | Εξαιρετική | ΥΠΕΝ - 2022 |
| ΜΥΛΟΠΟΤΑΜΟΣ | 0,15 | Εξαιρετική | ΥΠΕΝ - 2022 |
| ΝΤΑΜΟΥΧΑΡΗ | 0,16 | Εξαιρετική | ΥΠΕΝ - 2022 |
| ΠΑΠΑ ΝΕΡΟ | 0,6 | Εξαιρετική | ΥΠΕΝ - 2022 |
| ΠΛΑΚΑ | 0,48 | Εξαιρετική | ΥΠΕΝ - 2022 |
| ΧΟΡΕΥΤΟ | 2 | Εξαιρετική | ΥΠΕΝ - 2022 |
| ΚΡΙΘΑΡΙΑ | | Εξαιρετική | ΥΠΕΝ - 2022 |
| ΜΑΜΙΔΑΚΗΣ | | Εξαιρετική | ΥΠΕΝ - 2022 |
| ΑΓΙΑ ΜΑΡΙΝΑ | 0,25 | Εξαιρετική | ΥΠΕΝ - 2022 |
| ΑΜΠΟΒΟΣ | 0,4 | Εξαιρετική | ΥΠΕΝ - 2022 |
| ΗΡΩ ΜΗΛΙΝΑΣ | 0,2 | Εξαιρετική | ΥΠΕΝ - 2022 |
| ΚΑΛΑΜΟΣ | 0,55 | Εξαιρετική | ΥΠΕΝ - 2022 |
| ΚΑΛΑ ΝΕΡΑ 1 | 0,63 | Εξαιρετική | ΥΠΕΝ - 2022 |
| ΚΑΛΑ ΝΕΡΑ 2 | 0,43 | Εξαιρετική | ΥΠΕΝ - 2022 |
| ΚΑΛΛΙΦΤΕΡΗ | 0,55 | Εξαιρετική | ΥΠΕΝ - 2022 |
| ΚΑΣΤΡΙ | 0,2 | Εξαιρετική | ΥΠΕΝ - 2022 |
| ΚΟΡΟΠΗ - ΜΠΟΥΦΑ | 0,38 | Εξαιρετική | ΥΠΕΝ - 2022 |
| ΛΕΦΟΚΑΣΤΡΟ | 0,35 | Εξαιρετική | ΥΠΕΝ - 2022 |
| ΛΥΡΗ | 0,15 | Εξαιρετική | ΥΠΕΝ - 2022 |
| ΜΑΛΑΚΙ | 0,75 | Εξαιρετική | ΥΠΕΝ - 2022 |
| ΜΑΡΑΘΙΑΣ | 0,2 | Εξαιρετική | ΥΠΕΝ - 2022 |
| ΜΙΚΡΟ | 0,4 | Εξαιρετική | ΥΠΕΝ - 2022 |
| ΜΥΛΟΣ - ΑΓΙΑ ΚΥΡΙΑΚΗ | 0,07 | Εξαιρετική | ΥΠΕΝ - 2022 |
| ΠΑΛΤΣΗ | 0,4 | Εξαιρετική | ΥΠΕΝ - 2022 |
| ΠΛΑΤΑΝΙΑΣ | 0,3 | Εξαιρετική | ΥΠΕΝ - 2022 |
| ΠΟΤΙΣΤΙΚΑ | 0,4 | Εξαιρετική | ΥΠΕΝ - 2022 |
| ΠΡΑΣΙΝΗ ΑΜΜΟΣ | 0,1 | Εξαιρετική | ΥΠΕΝ - 2022 |
| ΣΥΚΙΑ | 0,17 | Εξαιρετική | ΥΠΕΝ - 2022 |
| ΧΟΡΤΟ | 0,1 | Εξαιρετική | ΥΠΕΝ - 2022 |
| ΚΑΜΑΡΙ | 0,35 | Εξαιρετική | ΥΠΕΝ - 2022 |
| ΑΓΙΑ ΠΑΡΑΣΚΕΥΗ - ΠΛΑΤΑΝΙΑΣ | 0,64 | Εξαιρετική | ΥΠΕΝ - 2022 |
| ΑΣΕΛΗΝΟΣ | 0,45 | Εξαιρετική | ΥΠΕΝ - 2022 |
| ΑΧΛΑΔΙΕΣ | 0,5 | Εξαιρετική | ΥΠΕΝ - 2022 |
| ΒΑΣΙΛΙΑΣ | 0,5 | Εξαιρετική | ΥΠΕΝ - 2022 |
| ΒΡΩΜΟΛΙΜΝΟΣ | 0,35 | Εξαιρετική | ΥΠΕΝ - 2022 |
| ΓΟΥΡΝΕΣ - ΕΛΙΑ | 0,65 | Εξαιρετική | ΥΠΕΝ - 2022 |
| ΚΑΝΑΠΙΤΣΑ | 0,3 | Εξαιρετική | ΥΠΕΝ - 2022 |
| ΚΟΥΚΟΥΝΑΡΙΕΣ | 0,68 | Εξαιρετική | ΥΠΕΝ - 2022 |
| ΜΑΡΑΘΑ | 0,25 | Εξαιρετική | ΥΠΕΝ - 2022 |
| ΜΕΓΑΛΗ ΑΜΜΟΣ | 1 | Εξαιρετική | ΥΠΕΝ - 2022 |
| ΤΖΑΝΕΡΙΑ | 0,18 | Εξαιρετική | ΥΠΕΝ - 2022 |
| ΤΡΟΥΛΛΟΣ | 0,4 | Εξαιρετική | ΥΠΕΝ - 2022 |
| ΑΓΙΟΣ ΚΩΝΣΤΑΝΤΙΝΟΣ | 0,15 | Εξαιρετική | ΥΠΕΝ - 2022 |
| ΑΓΝΩΝΤΑΣ | 0,07 | Εξαιρετική | ΥΠΕΝ - 2022 |
| ΑΝΤΡΙΝΑ | 0,12 | Εξαιρετική | ΥΠΕΝ - 2022 |

| | | | |
|-------------|------|------------|-------------|
| ΑΡΜΕΝΟΠΕΤΡΑ | 0,2 | Εξαιρετική | ΥΠΕΝ - 2022 |
| ΒΕΛΑΝΙΟ | 0,65 | Εξαιρετική | ΥΠΕΝ - 2022 |
| ΓΛΥΣΤΕΡΙ | 0,11 | Εξαιρετική | ΥΠΕΝ - 2022 |
| ΕΛΙΟΣ | 0,35 | Εξαιρετική | ΥΠΕΝ - 2022 |
| ΚΑΡΚΑΤΖΟΥΝΑ | 0,15 | Εξαιρετική | ΥΠΕΝ - 2022 |
| ΚΑΣΤΑΝΙ | 0,15 | Εξαιρετική | ΥΠΕΝ - 2022 |
| ΛΙΜΝΟΝΑΡΙ | 0,22 | Εξαιρετική | ΥΠΕΝ - 2022 |
| ΜΗΛΙΑ | 0,75 | Εξαιρετική | ΥΠΕΝ - 2022 |
| ΠΑΝΟΡΜΟΣ | 0,65 | Εξαιρετική | ΥΠΕΝ - 2022 |
| ΣΤΑΦΥΛΟΣ | 0,4 | Εξαιρετική | ΥΠΕΝ - 2022 |
| ΧΟΒΟΛΟ | 0,3 | Εξαιρετική | ΥΠΕΝ - 2022 |

ΠΟΤΑΜΙΑ

| Ονομασία | χλμ. |
|-------------|------|
| ΠΗΝΕΙΟΣ | 262 |
| ΕΝΙΠΕΑΣ | 132 |
| ΦΑΡΣΑΛΙΩΤΗΣ | 38 |
| ΣΟΦΑΔΙΤΗΣ | 56 |
| ΚΑΛΕΤΖΗΣ | 58 |
| ΠΑΜΙΣΟΣ | 25 |
| ΠΟΡΤΑΙΚΟΣ | 24 |
| ΛΗΘΑΙΟΣ | 63 |
| ΝΕΟΧΩΡΙΤΗΣ | 27 |
| ΤΙΤΑΡΗΣΙΟΣ | 96 |

ΠΕΡΙΟΧΕΣ ΝΑΤΥΡΑ

| Ονομασία | κωδικός | Έκταση (εκτ.) |
|--|-----------|---------------|
| πηγή: ΦΕΚ Β' 4432/2017 | | |
| Π.Ε ΚΑΡΔΙΤΣΑΣ | | |
| ΠΕΡΙΟΧΗ ΛΙΜΝΗΣ ΤΑΥΡΩΠΟΥ | GR1410001 | 2.982,05 |
| ΑΓΡΑΦΑ | GR1410002 | 9.753,02 |
| Π.Ε ΛΑΡΙΣΑΣ | | |
| ΚΑΤΩ ΟΛΥΜΠΟΣ - ΚΑΛΛΙΠΕΥΚΗ | GR1420001 | 12.437,76 |
| ΑΙΣΘΗΤΙΚΟ ΔΑΣΟΣ ΟΣΣΑΣ | GR1420003 | 19.580,19 |
| ΚΑΡΛΑ - ΜΑΥΡΟΒΟΥΝΙ - ΚΕΦΑΛΟΒΡΥΣΟ ΒΕΛΕΣΤΙΝΟΥ - ΝΕΟΧΩΡΙ | GR1420004 | 47.050,50 |
| ΑΙΣΘΗΤΙΚΟ ΔΑΣΟΣ ΚΟΙΛΑΔΑΣ ΤΕΜΠΩΝ | GR1420005 | 1.335,87 |
| ΟΡΟΣ ΜΑΥΡΟΒΟΥΝΙ | GR1420006 | 37.126,92 |
| ΟΡΟΣ ΟΣΣΑ | GR1420007 | 24.125,98 |
| ΚΑΤΩ ΟΛΥΜΠΟΣ, ΟΡΟΣ ΓΟΔΑΜΑΝΙ ΚΑΙ ΚΟΙΛΑΔΑ ΡΟΔΙΑΣ | GR1420008 | 24.572,05 |
| ΣΤΕΝΑ ΚΑΛΑΜΑΚΙΟΥ ΚΑΙ ΟΡΗ ΖΑΡΚΟΥ | GR1420009 | 4.169,49 |
| ΣΤΕΝΑ ΚΑΛΑΜΑΚΙΟΥ | GR1420010 | 474,19 |
| ΠΕΡΙΟΧΗ ΘΕΣΣΑΛΙΚΟΥ ΚΑΜΠΟΥ | GR1420011 | 95.596,12 |
| ΠΕΡΙΟΧΗ ΦΑΡΣΑΛΩΝ | GR1420012 | 4.928,54 |
| ΠΕΡΙΟΧΗ ΤΥΡΝΑΒΟΥ | GR1420013 | 9.476,99 |
| ΠΕΡΙΟΧΗ ΕΛΑΣΣΟΝΑΣ | GR1420014 | 7.369,38 |
| ΔΕΛΤΑ ΠΗΝΕΙΟΥ | GR1420015 | 3.359,16 |
| Π.Ε ΜΑΓΝΗΣΙΑΣ ΚΑΙ ΣΠΟΡΑΔΩΝ | | |
| ΟΡΟΣ ΠΗΛΙΟ ΚΑΙ ΠΑΡΑΚΤΙΑ ΘΑΛΑΣΣΙΑ ΖΩΝΗ - ΣΠΗΛΑΙΑ ΜΑΛΑΚΙ ΚΑΙ ΣΚΕΠΟΝΙ | GR1430001 | 31.469,16 |
| ΚΟΥΡΙ ΑΛΜΥΡΟΥ - ΑΓΙΟΣ ΣΕΡΑΦΕΙΜ | GR1430002 | 100,23 |
| ΣΚΙΑΘΟΣ: ΚΟΥΚΟΥΝΑΡΙΕΣ ΚΑΙ ΕΥΡΥΤΕΡΗ ΘΑΛΑΣΣΙΑ ΠΕΡΙΟΧΗ | GR1430003 | 88,82 |

| | | |
|--|-----------|------------|
| ΕΘΝΙΚΟ ΘΑΛΑΣΣΙΟ ΠΑΡΚΟ ΑΛΟΝΝΗΣΟΥ – ΒΟΡΕΙΩΝ ΣΠΟΡΑΔΩΝ, ΑΝΑΤΟΛΙΚΗ ΣΚΟΠΕΛΟΣ | GR1430004 | 249.145,60 |
| ΝΗΣΙΑ ΚΥΡΑ ΠΑΝΑΓΙΑ, ΠΙΠΕΡΙ, ΨΑΘΟΥΡΑ ΚΑΙ ΓΥΡΩ ΝΗΣΙΔΕΣ ΑΓΙΟΣ ΓΕΩΡΓΙΟΣ, ΝΗΣΟΙ ΑΔΕΛΦΟΙ, ΛΕΧΟΥΣΑ, ΓΑΪΔΟΥΡΟΝΗΣΙΑ | GR1430005 | 12.967,39 |
| ΟΡΟΣ ΟΘΡΥΣ, ΒΟΥΝΑ ΓΚΟΥΡΑΣ ΚΑΙ ΦΑΡΑΓΓΙ ΠΑΛΑΙΟΚΕΡΑΣΙΑΣ | GR1430006 | 31.079,47 |
| ΠΕΡΙΟΧΗ ΤΑΜΙΕΥΤΗΡΩΝ ΠΡΩΗΝ ΛΙΜΝΗΣ ΚΑΡΛΑΣ | GR1430007 | 12.416,33 |
| ΟΡΟΣ ΠΗΛΙΟ | GR1430008 | 36.193,78 |
| ΝΗΣΙΔΕΣ ΑΣΠΡΟΝΗΣΟΣ, ΑΡΓΚΟΣ, ΜΑΡΑΓΚΟΣ, ΡΕΠΙ, ΤΣΟΥΓΚΡΙΑ, ΤΣΟΥΓΚΡΙΑΚΙ ΚΑΙ ΘΑΛΑΣΣΙΑ ΠΕΡΙΟΧΗ ΝΗΣΩΝ ΣΚΙΑΘΟΥ ΚΑΙ ΣΚΟΠΕΛΟΥ | GR1430009 | 20.480 |
| Π.Ε ΤΡΙΚΑΛΩΝ | | |
| ΑΣΠΡΟΠΟΤΑΜΟΣ | GR1440001 | 20.094,10 |
| ΚΕΡΚΕΤΙΟ ΟΡΟΣ (ΚΟΖΙΑΚΑΣ) | GR1440002 | 50.431,17 |
| ΑΝΤΙΧΑΣΙΑ ΟΡΗ ΚΑΙ ΜΕΤΕΩΡΑ - ΣΠΗΛΛΑΙΟ ΜΕΛΙΣΣΟΤΡΥΠΑ | GR1440003 | 61.001,02 |
| ΑΝΤΙΧΑΣΙΑ ΟΡΗ ΚΑΙ ΜΕΤΕΩΡΑ | GR1440005 | 72.047,10 |
| ΚΟΡΥΦΕΣ ΟΡΟΥΣ ΚΟΖΙΑΚΑ | GR1440006 | 19.726,47 |

2.2. ΠΕΡΙΟΧΕΣ ΠΕΡΙΒΑΛΛΟΝΤΙΚΗΣ ΠΡΟΣΤΑΣΙΑΣ

| α/α | Περιφερειακή Ενότητα | Ονομασία | Κατηγορία | Αριθμός ΦΕΚ | Πηγή άντλησης στοιχείων |
|--|----------------------|--|------------------------------|------------------------------------|-------------------------|
| ΠΕΡΙΟΧΕΣ ΠΡΟΣΤΑΣΙΑΣ ΤΗΣ ΦΥΣΗΣ | | | | | |
| 1 | ΤΡΙΚΑΛΩΝ | ΖΩΝΗ Ι ΕΘΝΙΚΟΥ ΠΑΡΚΟΥ ΤΖΟΥΜΕΡΚΩΝ - ΠΕΡΙΣΤΕΡΙΟΥ ΚΑΙ ΧΑΡΑΔΡΑΣ ΑΡΑΧΘΟΥ | ΠΕΡΙΟΧΗ ΠΡΟΣΤΑΣΙΑΣ ΤΗΣ ΦΥΣΗΣ | 49/Δ/12.02.2009 | ΠΠΧΣΑΑ Θεσσαλίας 2012 |
| 2 | ΜΑΓΝΗΣΙΑΣ & ΣΠΟΡΑΔΩΝ | ΠΕΡΙΟΧΕΣ Α1-Α7 ΕΘΝΙΚΟΥ ΘΑΛΑΣΣΙΟΥ ΠΑΡΚΟΥ ΑΛΟΝΝΗΣΟΥ Β. ΣΠΟΡΑΔΩΝ | ΠΕΡΙΟΧΗ ΠΡΟΣΤΑΣΙΑΣ ΤΗΣ ΦΥΣΗΣ | 519/Δ/28.05.1992621 /Δ/19.06.2003 | ΠΠΧΣΑΑ Θεσσαλίας 2012 |
| ΦΥΣΙΚΑ ΠΑΡΚΑ | | | | | |
| 1 | ΛΑΡΙΣΑΣ | ΕΘΝΙΚΟΣ ΔΡΥΜΟΣ ΟΛΥΜΠΟΥ | ΕΘΝΙΚΟΣ ΔΡΥΜΟΣ | 248/4/1938 | ΠΠΧΣΑΑ Θεσσαλίας 2012 |
| 2 | ΜΑΓΝΗΣΙΑΣ & ΣΠΟΡΑΔΩΝ | ΕΘΝΙΚΟ ΘΑΛΑΣΣΙΟ ΠΑΡΚΟ ΑΛΟΝΝΗΣΟΥ ΒΟΡΕΙΩΝ ΣΠΟΡΑΔΩΝ (Ε.Θ.Π.Α.Β.Σ.) | ΕΘΝΙΚΟ ΠΑΡΚΟ | 519/Δ/28.05.1992, 621/Δ/19.06.2003 | ΠΠΧΣΑΑ Θεσσαλίας 2012 |
| 3 | ΤΡΙΚΑΛΩΝ | ΕΘΝΙΚΟ ΠΑΡΚΟ ΤΖΟΥΜΕΡΚΩΝ - ΠΕΡΙΣΤΕΡΙΟΥ ΚΑΙ ΧΑΡΑΔΡΑΣ ΑΡΑΧΘΟΥ | ΕΘΝΙΚΟ ΠΑΡΚΟ | 49/Δ/12.02.2009 | ΠΠΧΣΑΑ Θεσσαλίας 2012 |
| 4 | ΤΡΙΚΑΛΩΝ | ΕΘΝΙΚΟ ΠΑΡΚΟ ΒΟΡΕΙΑΣ ΠΙΝΔΟΥ | ΕΘΝΙΚΟ ΠΑΡΚΟ | 639/Δ/14.06.2005 | ΠΠΧΣΑΑ Θεσσαλίας 2012 |
| ΠΕΡΙΟΧΕΣ ΠΡΟΣΤΑΣΙΑΣ ΟΙΚΟΤΟΠΩΝ ΚΑΙ ΕΙΔΩΝ (ΕΖΔ, ΖΕΠ, ΚΑΖ) | | | | | |
| 1 | ΜΑΓΝΗΣΙΑΣ & ΣΠΟΡΑΔΩΝ | GR1430004 ΕΘΝΙΚΟ ΘΑΛΑΣΣΙΟ ΠΑΡΚΟ ΑΛΟΝΝΗΣΟΥ-ΒΟΡΕΙΩΝ ΣΠΟΡΑΔΩΝ, ΑΝΑΤΟΛΙΚΗ ΣΚΟΠΕΛΟΣ | SAC/ΕΖΔ | 60/Α/31-3-2011 | ΠΠΧΣΑΑ Θεσσαλίας 2012 |
| 2 | ΤΡΙΚΑΛΩΝ | GR1440003 ΑΝΤΙΧΑΣΙΑ ΟΡΗ-ΜΕΤΕΩΡΑ | SAC/ΕΖΔ | 60/Α/31-3-2011 | ΠΠΧΣΑΑ Θεσσαλίας 2012 |
| 3 | ΤΡΙΚΑΛΩΝ | GR1440002 ΚΕΡΚΕΤΙΟ ΟΡΟΣ (ΚΟΖΙΑΚΑ) | SAC/ΕΖΔ | 60/Α/31-3-2011 | ΠΠΧΣΑΑ Θεσσαλίας 2012 |
| 4 | ΛΑΡΙΣΑΣ | GR1420004 ΚΑΡΛΑ-ΜΑΥΡΟΒΟΥΝΙ-ΚΕΦΑΛΟΒΡΥΣΟ ΒΕΛΕΣΤΙΝΟΥ-ΝΕΟΧΩΡΙ | SAC/ΕΖΔ | 60/Α/31-3-2011 | ΠΠΧΣΑΑ Θεσσαλίας 2012 |
| 5 | ΜΑΓΝΗΣΙΑΣ & ΣΠΟΡΑΔΩΝ | GR1430001 ΟΡΟΣ ΠΗΛΙΟ ΚΑΙ ΠΑΡΑΚΤΙΑ ΘΑΛΑΣΣΙΑ ΖΩΝΗ | SAC/ΕΖΔ | 60/Α/31-3-2011 | ΠΠΧΣΑΑ Θεσσαλίας 2012 |
| 6 | ΤΡΙΚΑΛΩΝ | GR1440001 ΑΣΠΡΟΠΟΤΑΜΟΣ | SAC/ΕΖΔ | 60/Α/31-3-2011 | ΠΠΧΣΑΑ Θεσσαλίας 2012 |
| 7 | ΛΑΡΙΣΑΣ | GR1420003 ΑΙΣΘΗΤΙΚΟ ΔΑΣΟΣ ΟΣΣΑΣ | SAC/ΕΖΔ | 60/Α/31-3-2011 | ΠΠΧΣΑΑ Θεσσαλίας 2012 |

| | | | | | | |
|----|----------------------|---|---------------|--------------------|---------------------|-----------------------------|
| 8 | ΛΑΡΙΣΑΣ | GR1420001 ΟΛΥΜΠΟΣ-ΚΑΛΛΙΠΕΥΚΗ | ΚΑΤΩ | SAC/ΕΖΔ | 60/Α/31-3-2011 | ΠΠΧΣΑΑ Θεσσαλίας 2012 |
| 9 | ΚΑΡΔΙΤΣΑΣ | GR1410002 ΑΓΡΑΦΑ | | SAC/ΕΖΔ | 60/Α/31-3-2011 | ΠΠΧΣΑΑ Θεσσαλίας 2012 |
| 10 | ΚΑΡΔΙΤΣΑΣ | GR1410001 ΠΕΡΙΟΧΗ ΤΑΥΡΩΠΟΥ | ΛΙΜΝΗΣ | SAC/ΕΖΔ | 60/Α/31-3-2011 | ΠΠΧΣΑΑ Θεσσαλίας 2012 |
| 11 | ΛΑΡΙΣΑΣ | GR1420005 ΑΙΣΘΗΤΙΚΟ ΚΟΙΛΑΔΑΣ ΤΕΜΠΩΝ | ΔΑΣΟΣ | SPA/SAC ΖΕΠ/ΕΖΔ | Η 60/Α/31-3-2011 | ΠΠΧΣΑΑ Θεσσαλίας 2012 |
| 12 | ΛΑΡΙΣΑΣ | GR1420010 ΣΤΕΝΑ ΚΑΛΑΜΑΚΙΟΥ | | SAC/ΕΖΔ | 60/Α/31-3-2011 | ΠΠΧΣΑΑ Θεσσαλίας 2012 |
| 13 | ΜΑΓΝΗΣΙΑΣ & ΣΠΟΡΑΔΩΝ | GR1430002 ΚΟΥΡΙ ΣΕΡΑΦΕΙΜ | ΑΛΜΥΡΟΥ-ΑΓΙΟΣ | SAC/ΕΖΔ | 60/Α/31-3-2011 | ΠΠΧΣΑΑ Θεσσαλίας 2012 |
| 14 | ΜΑΓΝΗΣΙΑΣ & ΣΠΟΡΑΔΩΝ | GR1430003 ΣΚΙΑΘΟΣ: ΚΟΥΚΟΥΝΑΡΙΕΣ ΚΑΙ ΘΑΛΑΣΣΙΑ ΠΕΡΙΟΧΗ | ΕΥΡΥΤΕΡΗ | SAC/ΕΖΔ | 60/Α/31-3-2011 | ΠΠΧΣΑΑ Θεσσαλίας 2012 |
| 15 | ΤΡΙΚΑΛΩΝ | GR2110002 ΟΡΗ (ΝΕΡΑΪΔΑ) | ΑΘΑΜΑΝΩΝ | SAC/ΕΖΔ | 60/Α/31-3-2011 | ΠΠΧΣΑΑ Θεσσαλίας 2012 |
| 16 | ΤΡΙΚΑΛΩΝ | GR2130006 ΠΕΡΙΟΧΗ (ΑΝΗΛΙΟ-ΚΑΤΑΡΑ) | ΜΕΤΣΟΒΟΥ | SAC/ΕΖΔ | 60/Α/31-3-2011 | ΠΠΧΣΑΑ Θεσσαλίας 2012 |
| 17 | ΛΑΡΙΣΑΣ | GR1250002 ΠΙΕΡΙΑ ΟΡΗ | | SAC/ΕΖΔ | 60/Α/31-3-2011 | ΠΠΧΣΑΑ Θεσσαλίας 2012 |
| 18 | ΛΑΡΙΣΑΣ | GR1250003 ΟΡΟΣ ΤΙΤΑΡΟΣ | | SAC/ΕΖΔ | 60/Α/31-3-2011 | ΠΠΧΣΑΑ Θεσσαλίας 2012 |
| 19 | ΤΡΙΚΑΛΩΝ | GR2130007 ΟΡΟΣ ΛΑΚΜΟΣ (ΠΕΡΙΣΤΕΡΙ) | | SPA/SAC ΖΕΠ/ΕΖΔ | Η 60/Α/31-3-2011 | ΠΠΧΣΑΑ Θεσσαλίας 2012 |
| 20 | ΛΑΡΙΣΑΣ | GR1250001 ΟΡΟΣ ΟΛΥΜΠΟΣ | | SPA/SAC ΖΕΠ/ΕΖΔ | Η 60/Α/31-3-2011 | ΠΠΧΣΑΑ Θεσσαλίας 2012 |
| 21 | ΛΑΡΙΣΑΣ | GR1420011 ΠΕΡΙΟΧΗ ΚΑΜΠΟΥ | ΘΕΣΣΑΛΙΚΟΥ | SPA/ΖΕΠ | 60/Α/31-3-2011 | ΠΠΧΣΑΑ Θεσσαλίας 2012 |
| 22 | ΤΡΙΚΑΛΩΝ | GR1440005 ΑΝΤΙΧΑΣΙΑ ΜΕΤΕΩΡΑ | ΟΡΗ ΚΑΙ | SPA/ΖΕΠ | 60/Α/31-3-2011 | ΠΠΧΣΑΑ Θεσσαλίας 2012 |
| 23 | ΛΑΡΙΣΑΣ | GR1420006 ΟΡΟΣ ΜΑΥΡΟΒΟΥΝΙ | | SPA/ΖΕΠ | 60/Α/31-3-2011 | ΠΠΧΣΑΑ Θεσσαλίας 2012 |
| 24 | ΜΑΓΝΗΣΙΑΣ & ΣΠΟΡΑΔΩΝ | GR1430008 ΟΡΟΣ ΠΗΛΙΟ | | SPA/ΖΕΠ | 60/Α/31-3-2011 | ΠΠΧΣΑΑ Θεσσαλίας 2012 |
| 25 | ΜΑΓΝΗΣΙΑΣ & ΣΠΟΡΑΔΩΝ | GR1430006 ΟΡΟΣ ΟΘΡΥΣ, ΓΚΟΥΡΑΣ ΦΑΡΑΓΓΙ ΠΑΛΑΙΟΚΕΡΑΣΙΑΣ | ΒΟΥΝΑ ΚΑΙ | SPA/ΖΕΠ | 60/Α/31-3-2011 | ΠΠΧΣΑΑ Θεσσαλίας 2012 |

| | | | | | |
|----|----------------------|--|---------|----------------|-----------------------|
| 26 | ΛΑΡΙΣΑΣ | GR1420008 ΚΑΤΩ ΟΛΥΜΠΟΣ, ΟΡΟΣ ΚΑΙ ΓΟΔΑΜΑΝΙ ΚΟΙΛΑΔΑ ΡΟΔΙΑΣ | SPA/ΖΕΠ | 60/Α/31-3-2011 | ΠΠΧΣΑΑ Θεσσαλίας 2012 |
| 27 | ΛΑΡΙΣΑΣ | GR1420007 ΟΡΟΣ ΟΣΣΑ | SPA/ΖΕΠ | 60/Α/31-3-2011 | ΠΠΧΣΑΑ Θεσσαλίας 2012 |
| 28 | ΤΡΙΚΑΛΩΝ | GR1440006 ΚΟΥΡΥΦΕΣ ΟΡΟΥΣ ΚΟΖΙΑΚΑ | SPA/ΖΕΠ | 60/Α/31-3-2011 | ΠΠΧΣΑΑ Θεσσαλίας 2012 |
| 29 | ΜΑΓΝΗΣΙΑΣ & ΣΠΟΡΑΔΩΝ | GR1430005 ΝΗΣΙΑ ΚΥΡΑ ΠΑΝΑΓΙΑ, ΠΙΠΕΡΙ, ΨΑΘΟΥΡΑ ΚΑΙ ΓΥΡΩ ΝΗΣΙΔΕΣ ΑΓΙΟΣ ΓΕΩΡΓΙΟΣ, ΝΗΣΟΙ ΑΔΕΛΦΟΙ, ΛΕΧΟΥΣΑ, ΓΑΪΔΟΥΡΟΝΗΣΙΑ | SPA/ΖΕΠ | 60/Α/31-3-2011 | ΠΠΧΣΑΑ Θεσσαλίας 2012 |
| 30 | ΜΑΓΝΗΣΙΑΣ & ΣΠΟΡΑΔΩΝ | GR1430007 ΠΕΡΙΟΧΗ ΤΑΜΙΕΥΤΗΡΩΝ ΠΡΩΗΝ ΛΙΜΝΗΣ ΚΑΡΛΑΣ | SPA/ΖΕΠ | 60/Α/31-3-2011 | ΠΠΧΣΑΑ Θεσσαλίας 2012 |
| 31 | ΛΑΡΙΣΑΣ | GR1420013 ΠΕΡΙΟΧΗ ΤΥΡΝΑΒΟΥ | SPA/ΖΕΠ | 60/Α/31-3-2011 | ΠΠΧΣΑΑ Θεσσαλίας 2012 |
| 32 | ΛΑΡΙΣΑΣ | GR1420014 ΠΕΡΙΟΧΗ ΕΛΑΣΣΟΝΑΣ | SPA/ΖΕΠ | 60/Α/31-3-2011 | ΠΠΧΣΑΑ Θεσσαλίας 2012 |
| 33 | ΛΑΡΙΣΑΣ | GR1420009 ΣΤΕΝΑ ΚΑΛΑΜΑΚΙΟΥ ΚΑΙ ΟΡΗ ΖΑΡΚΟΥ | SPA/ΖΕΠ | 60/Α/31-3-2011 | ΠΠΧΣΑΑ Θεσσαλίας 2012 |
| 34 | ΛΑΡΙΣΑΣ | GR1420012 ΠΕΡΙΟΧΗ ΦΑΡΣΑΛΩΝ | SPA/ΖΕΠ | 60/Α/31-3-2011 | ΠΠΧΣΑΑ Θεσσαλίας 2012 |
| 35 | ΛΑΡΙΣΑΣ | GR1420015 ΔΕΛΤΑ ΠΗΝΕΙΟΥ | SPA/ΖΕΠ | 60/Α/31-3-2011 | ΠΠΧΣΑΑ Θεσσαλίας 2012 |
| 36 | ΤΡΙΚΑΛΩΝ | GR2130013 ΕΥΡΥΤΕΡΗ ΠΕΡΙΟΧΗ ΑΘΑΜΑΝΙΚΩΝ ΟΡΕΩΝ | SPA/ΖΕΠ | 60/Α/31-3-2011 | ΠΠΧΣΑΑ Θεσσαλίας 2012 |
| 37 | ΚΑΡΔΙΤΣΑΣ | GR2110006 ΚΟΙΛΑΔΑ ΑΧΕΛΩΟΥ ΚΑΙ ΟΡΗ ΒΑΛΤΟΥ | SPA/ΖΕΠ | 60/Α/31-3-2011 | ΠΠΧΣΑΑ Θεσσαλίας 2012 |
| 38 | ΚΑΡΔΙΤΣΑΣ | GR2430002 ΟΡΗ ΑΓΡΑΦΑ | SPA/ΖΕΠ | 60/Α/31-3-2011 | ΠΠΧΣΑΑ Θεσσαλίας 2012 |
| 39 | ΛΑΡΙΣΑΣ | K162 ΑΝΗΛΙΟ | ΚΑΖ | 779/16-6-76 | ΠΠΧΣΑΑ Θεσσαλίας 2012 |
| 40 | ΛΑΡΙΣΑΣ | K165 ΣΙΟΠΟΤΟ-ΔΟΥΛΟΣ-ΠΑΛΙΑΜΠΕΛΑ (ΚΟΚΚΙΝΟΠΗΛΟΣ-ΚΑΛΥΒΙΑ) | ΚΑΖ | 599/30-4-76 | ΠΠΧΣΑΑ Θεσσαλίας 2012 |
| 41 | ΛΑΡΙΣΑΣ | K167 ΜΠΙΜΠΑ-ΣΑΓΚΑ-ΒΑΡΝΑ-ΑΓΡΙΔΙΑ-ΒΙΓΛΑ -ΛΙΒΑΔΙ | ΚΑΖ | 277/Β/95 | ΠΠΧΣΑΑ Θεσσαλίας 2012 |

| | | | | | |
|----|----------|--|-----|--------------|-----------------------------|
| 42 | ΛΑΡΙΣΑΣ | Κ168 ΔΟΒΡΑ-ΒΑΛΤΑ | ΚΑΖ | 499/28-5-80 | ΠΠΧΣΑΑ Θεσσαλίας 2012 |
| 43 | ΛΑΡΙΣΑΣ | Κ176 ΜΑΓΚΟΥΤΑ-ΑΛΩΝΑΚΙ-ΚΑΡΑΜΑΝΟ | ΚΑΖ | 277/11-4-95 | ΠΠΧΣΑΑ Θεσσαλίας 2012 |
| 44 | ΛΑΡΙΣΑΣ | Κ178 ΚΑΛΛΙΘΕΑ-ΛΟΦΟΣ-ΚΟΚΚΙΝΟΓΗΣ-ΛΑΒΑΔ Ι- ΔΟΛΙΧΗ | ΚΑΖ | 639/30-7-97 | ΠΠΧΣΑΑ Θεσσαλίας 2012 |
| 45 | ΛΑΡΙΣΑΣ | Κ187 ΑΣΠΡΟΠΕΤΡΑ-ΑΗΛΙΑ (ΚΑΛΛΙΠΕΥΚΗΣ) | ΚΑΖ | 925/29-12-89 | ΠΠΧΣΑΑ Θεσσαλίας 2012 |
| 46 | ΛΑΡΙΣΑΣ | Κ189 ΒΑΡΙΚΟ-ΚΑΛΥΒΙΑ (ΠΟΡΩΝ) | ΚΑΖ | 561/23-9-85 | ΠΠΧΣΑΑ Θεσσαλίας 2012 |
| 47 | ΛΑΡΙΣΑΣ | Κ190 ΔΗΜΟΣΙΟ ΔΑΣΟΣ ΚΑΤΩ ΟΛΥΜΠΟΥ (ΠΑΝΤΕΛΕΗΜΟΝΑ-ΣΚΟΤΙΝΑΣ) | ΚΑΖ | 485/23-7-84 | ΠΠΧΣΑΑ Θεσσαλίας 2012 |
| 48 | ΛΑΡΙΣΑΣ | Κ194 ΚΡΑΝΕΑ-ΛΟΥΤΡΟ-ΒΑΛΑΝΙΔΑ | ΚΑΖ | 639/30-7-97 | ΠΠΧΣΑΑ Θεσσαλίας 2012 |
| 49 | ΛΑΡΙΣΑΣ | Κ195 ΡΟΥΣΙΑΝΗ-ΚΑΝΑΤΣΙΟΛΑ | ΚΑΖ | 713/Β/79 | ΠΠΧΣΑΑ Θεσσαλίας 2012 |
| 50 | ΛΑΡΙΣΑΣ | Κ197 ΤΣΑΪΡΑ-ΓΚΟΛΙΑΝΗ (ΡΑΨΑΝΗΣ) | ΚΑΖ | 859/7-12-84 | ΠΠΧΣΑΑ Θεσσαλίας 2012 |
| 51 | ΤΡΙΚΑΛΩΝ | Κ199 ΤΣΟΥΚΑ ΚΑΡΑΛΙ-ΒΕΛΟΝΙ (ΚΡΑΝΙΑΣ) | ΚΑΖ | 321/Β/81 | ΠΠΧΣΑΑ Θεσσαλίας 2012 |
| 52 | ΛΑΡΙΣΑΣ | Κ201 ΚΑΡΥΑ-ΣΥΚΑΜΙΝΕΑ (ΕΛΑΣΣΟΝΑΣ) | ΚΑΖ | 589/15-7-97 | ΠΠΧΣΑΑ Θεσσαλίας 2012 |
| 53 | ΛΑΡΙΣΑΣ | Κ206 ΑΓΙΟΝΕΡΙΟ-ΕΥΑΓΓΕΛΙΣΜΟΣ- ΠΑΛΑΙΟΚΑΣΤΡΟ | ΚΑΖ | 648/7-8-91 | ΠΠΧΣΑΑ Θεσσαλίας 2012 |
| 54 | ΛΑΡΙΣΑΣ | Κ207 ΔΕΛΤΑ ΠΗΝΕΙΟΥ (ΣΤΟΜΙΟΥ) | ΚΑΖ | 319/22-5-84 | ΠΠΧΣΑΑ Θεσσαλίας 2012 |
| 55 | ΤΡΙΚΑΛΩΝ | Κ214 ΚΟΤΡΩΝΙ ΓΕΡΑΚΑΡΙΟΥ | ΚΑΖ | 464/7-8-91 | ΠΠΧΣΑΑ Θεσσαλίας 2012 |
| 56 | ΛΑΡΙΣΑΣ | Κ215 ΣΤΕΦΑΝΟΒΟΥΝΟ-ΔΟΜΕΝΙΚΟ-ΛΕΥΚΗ | ΚΑΖ | 1888/1-7-97 | ΠΠΧΣΑΑ Θεσσαλίας 2012 |
| 57 | ΛΑΡΙΣΑΣ | Κ216 ΒΕΡΔΙΚΟΥΣΑ-ΠΡΑΙΤΩΡΙΟ-ΣΥΚΕΑ | ΚΑΖ | 277/11-4-95 | ΠΠΧΣΑΑ Θεσσαλίας 2012 |
| 58 | ΤΡΙΚΑΛΩΝ | Κ218 ΚΑΝΑΛΑΚΙ (ΚΑΣΤΡΑΚΙΟΥ-ΒΛΑΧΑΒΑΣ) | ΚΑΖ | 741/5-8-80 | ΠΠΧΣΑΑ Θεσσαλίας 2012 |
| 59 | ΤΡΙΚΑΛΩΝ | Κ220 ΑΡΚΟΥΔΟΡΕΜΑ-ΠΛΑΣΤΗΡΑΣ (ΣΠΑΘΑΔΩΝ) | ΚΑΖ | 349/31-5-81 | ΠΠΧΣΑΑ Θεσσαλίας 2012 |

| | | | | | |
|----|----------------------|--|-----|---------------|-----------------------------|
| 60 | ΤΡΙΚΑΛΩΝ | Κ221 ΈΛΑΤΟΣ-ΣΕΚΑΡΕΣ (ΣΤΕΦΑΝΙΟΥ) | ΚΑΖ | 698/25-5-76 | ΠΠΧΣΑΑ Θεσσαλίας 2012 |
| 61 | ΤΡΙΚΑΛΩΝ | Κ222 ΣΒΟΡΟΣ-ΠΕΤΡΟΜΑΓΟΥΛΑ («ΕΛΛΗΝΟΚΑΣΤΡΟΥ»-ΛΙΟΠΡΑΣΟΥ) | ΚΑΖ | 418/8-7-85 | ΠΠΧΣΑΑ Θεσσαλίας 2012 |
| 62 | ΛΑΡΙΣΑΣ | Κ226 ΔΑΣΟΚΤΗΜΑ ΠΟΛΥΔΕΝΔΡΙΟΥ | ΚΑΖ | 599/3-4-76 | ΠΠΧΣΑΑ Θεσσαλίας 2012 |
| 63 | ΤΡΙΚΑΛΩΝ | Κ227 ΚΟΥΤΣΟΥΡΟ (ΤΖΑΚΟΥΤΑ-ΜΝΗΜΑΤΑ- ΚΑΤΑΦΥΤΟΥ-ΑΝΘΟΥΣΑΣ) | ΚΑΖ | 522/21-7-86 | ΠΠΧΣΑΑ Θεσσαλίας 2012 |
| 64 | ΛΑΡΙΣΑΣ | Κ230 ΔΑΣΙΑ ΠΛΑΤΑΝΙΑ (ΣΚΗΤΗΣ-ΑΜΥΓΔΑΛΗΣ- ΠΟΤΑΜΙΑΣ) | ΚΑΖ | 599/14-4-76 | ΠΠΧΣΑΑ Θεσσαλίας 2012 |
| 65 | ΚΑΡΔΙΤΣΑΣ | Κ241 ΣΩΤΗΡΑΣ-ΚΑΣΤΡΟ ΤΙΤΑΝΙΟΥ (ΜΕΤΑΜΟΡΦΩΣΗΣ) | ΚΑΖ | 511/6-8-92 | ΠΠΧΣΑΑ Θεσσαλίας 2012 |
| 66 | ΜΑΓΝΗΣΙΑΣ & ΣΠΟΡΑΔΩΝ | Κ243 ΔΑΣΟΣ Ι. Μ. ΦΛΑΜΠΟΥΡΙΟΥ (ΚΕΡΑΜΙΔΙΟΥ) | ΚΑΖ | 354/12-6-90 | ΠΠΧΣΑΑ Θεσσαλίας 2012 |
| 67 | ΛΑΡΙΣΑΣ | Κ245 ΜΑΥΡΟΒΟΥΝΙ (ΑΓΝΑΝΤΕΡΗΣ-ΛΑΡΙΣΑΣ) | ΚΑΖ | 2708/10-7-87 | ΠΠΧΣΑΑ Θεσσαλίας 2012 |
| 68 | ΚΑΡΔΙΤΣΑΣ | Κ261 ΛΟΓΓΙΕΣ (ΚΑΤΑΦΥΓΙΟΥ) | ΚΑΖ | 183/13-4-83 | ΠΠΧΣΑΑ Θεσσαλίας 2012 |
| 69 | ΚΑΡΔΙΤΣΑΣ | Κ279 ΔΗΜ. ΔΑΣΟΣ ΑΓΡΑΦΩΝ-ΚΑΜΑΡΙΑ | ΚΑΖ | 698/21-9-82 | ΠΠΧΣΑΑ Θεσσαλίας 2012 |
| 70 | ΜΑΓΝΗΣΙΑΣ & ΣΠΟΡΑΔΩΝ | Κ283 Π. ΠΛΑΤΑΝΟΣ-ΑΜΠΕΛΙΑ ΚΩΦΩΝ (ΚΟΚΚΩΤΩΝ- ΠΛΑΤΑΝΟΥ-ΚΩΦΩΝ) | ΚΑΖ | 240/Β/19-5-87 | ΠΠΧΣΑΑ Θεσσαλίας 2012 |
| 71 | ΚΑΡΔΙΤΣΑΣ | Κ284 ΜΑΡΤΣΑ-ΚΟΚΚΙΝΟΒΡΥΣΗ (ΚΛΕΙΣΤΟΥ) | ΚΑΖ | 708/Β/80 | ΠΠΧΣΑΑ Θεσσαλίας 2012 |
| 72 | ΚΑΡΔΙΤΣΑΣ | Κ287 ΜΠΕΣΙΩΤΗ-ΜΕΓΔΟΒΑ-ΛΑΧΑΝΟΡΑΜΑ | ΚΑΖ | 376/Β/81 | ΠΠΧΣΑΑ Θεσσαλίας 2012 |
| 73 | ΚΑΡΔΙΤΣΑΣ | Κ288 ΠΑΛΗΟΚΑΪΤΣΑ-ΘΕΡΜΑΚΙΑ (ΜΑΚΡΥΡΡΑΧΗΣ) | ΚΑΖ | 1602/Β/81 | ΠΠΧΣΑΑ Θεσσαλίας 2012 |
| 74 | ΜΑΓΝΗΣΙΑΣ & ΣΠΟΡΑΔΩΝ | Κ294 ΒΑΘΥ ΓΚΡΕΚΙ (ΚΟΚΚΩΤΩΝ-Ι. Μ. ΞΕΝΙΑΣ- ΒΡΥΝΑΙΝΑΣ) | ΚΑΖ | 240/19-5-87 | ΠΠΧΣΑΑ Θεσσαλίας 2012 |
| 75 | ΚΑΡΔΙΤΣΑΣ | Κ295 ΑΝ. ΚΛΙΤΥΣ-ΌΡΟΣ ΤΥΜΦΡΗΣΤΟΥ (ΠΙΤΣΙΩΤΩΝ- ΝΕΟΧΩΡΙΟΥ-ΜΑΥΡΙΛΟΥ-ΜΕΡΚΑΔΑΣ) | ΚΑΖ | 834/25-6-76 | ΠΠΧΣΑΑ Θεσσαλίας 2012 |
| 76 | ΜΑΓΝΗΣΙΑΣ & ΣΠΟΡΑΔΩΝ | Κ297 ΓΚΡΑΝΤΖΙΑ (ΠΤΕΛΕΟΥ-ΣΟΥΡΠΗΣ) | ΚΑΖ | 409/4-5-85 | ΠΠΧΣΑΑ Θεσσαλίας |

| | | | | | |
|----|----------------------|---|-----|------------------|-----------------------|
| | | | | | 2012 |
| 77 | ΜΑΓΝΗΣΙΑΣ & ΣΠΟΡΑΔΩΝ | Κ299 ΦΑΡΔΙΚΟΛΗ-ΠΕΡΙΑ-ΑΓ. ΒΛΑΣΙΟΣ (ΒΡΥΝΑΙΝΑΣ-ΑΓ. ΙΩΑΝΝΟΥ) | ΚΑΖ | 920/31-12-84 | ΠΠΧΣΑΑ Θεσσαλίας 2012 |
| 78 | ΤΡΙΚΑΛΩΝ | Κ882 ΟΡΦΑΝΟΣ ΔΗΜΟΥ ΟΙΧΑΛΙΑΣ | ΚΑΖ | 930/Β/19-07-01 | ΠΠΧΣΑΑ Θεσσαλίας 2012 |
| 79 | ΜΑΓΝΗΣΙΑΣ & ΣΠΟΡΑΔΩΝ | Κ885 ΈΛΟΣ ΣΟΥΡΠΗΣ ΔΗΜΩΝ ΑΛΜΥΡΟΥ ΚΑΙ ΣΟΥΡΠΗΣ | ΚΑΖ | 850/Β/04-07-01 | ΠΠΧΣΑΑ Θεσσαλίας 2012 |
| 80 | ΜΑΓΝΗΣΙΑΣ & ΣΠΟΡΑΔΩΝ | Κ886 ΛΕΙΧΟΥΡΑ ΔΗΜΟΥ ΠΤΕΛΕΟΥ | ΚΑΖ | 850/Β/04-07-01 | ΠΠΧΣΑΑ Θεσσαλίας 2012 |
| 81 | ΤΡΙΚΑΛΩΝ/ΚΑΡΔΙΤΣΑΣ | Κ887 ΒΑΘΥΡΡΕΜΑΤΟΣ-ΠΑΛΙΟΚΑΡΥΑΣ-ΣΤΟΥΡΝΑΡΕΙΚΩΝ ΔΗΜΟΥ ΠΙΝΔΑΙΩΝ | ΚΑΖ | 1069/Β/13-08-01 | ΠΠΧΣΑΑ Θεσσαλίας 2012 |
| 82 | ΜΑΓΝΗΣΙΑΣ & ΣΠΟΡΑΔΩΝ | Κ890 ΚΟΥΚΟΥΝΑΡΙΕΣ ΔΗΜΟΥ ΣΚΙΑΘΟΥ | ΚΑΖ | 994/Β/31-07-01 | ΠΠΧΣΑΑ Θεσσαλίας 2012 |
| 83 | ΚΑΡΔΙΤΣΑΣ | Κ930 ΞΗΡΟΒΟΥΝΙ ΔΗΜΟΥ ΤΑΜΑΣΙΟΥ | ΚΑΖ | 1164/Β/25-6-2008 | ΠΠΧΣΑΑ Θεσσαλίας 2012 |
| 84 | ΛΑΡΙΣΑΣ | Κ615 ΛΙΘΟΣΤΡΩΤΟ-ΚΑΨΑΛΑ (ΛΥΓΑΡΙΑΣ-ΑΡΓΥΡΟΥΠΟΥΛΕΙΟΥ) | ΚΑΖ | 729/Β/98 | ΠΠΧΣΑΑ Θεσσαλίας 2012 |
| 85 | ΛΑΡΙΣΑΣ | Κ616 ΣΤΑΥΡΑΕΤΟΦΩΛΙΑ-ΒΥΘΟΣ-ΜΝΗΜΕΙΟ (ΜΕΣΟΧΩΡΙΟΥ ΤΥΡΝΑΒΟΥ) | ΚΑΖ | 729/Β/98 | ΠΠΧΣΑΑ Θεσσαλίας 2012 |
| 86 | ΛΑΡΙΣΑΣ | Κ617 ΚΛΑΔΑΡΙΕΣ-ΤΡΥΠΗΜΕΝΟ-ΜΑΓΟΥΛΑ-ΣΑΜΑΡΙ (ΔΑΜΑΣΙΟΥ ΤΥΡΝΑΒΟΥ) | ΚΑΖ | 729/Β/98 | ΠΠΧΣΑΑ Θεσσαλίας 2012 |
| 87 | ΚΑΡΔΙΤΣΑΣ | Κ621 ΤΣΟΥΚΑ ΣΑΚΚΑ-ΑΣΠΡΟΡΕΜΑ | ΚΑΖ | 405/Β/96 | ΠΠΧΣΑΑ Θεσσαλίας 2012 |
| 88 | ΜΑΓΝΗΣΙΑΣ & ΣΠΟΡΑΔΩΝ | Κ711 ΚΕΧΡΙΑ ΔΗΜΟΥ ΣΚΙΑΘΟΥ | ΚΑΖ | 994/Β/31-07-01 | ΠΠΧΣΑΑ Θεσσαλίας 2012 |
| 89 | ΛΑΡΙΣΑΣ/ΤΡΙΚΑΛΩΝ | Κ717 ΜΗΤΡΟΥΝΑ-ΟΛΥΜΠΑΚΟΣ-ΠΑΠΑΜΑΓΟΥΛΑ ΔΗΜΟΤΙΚΩΝ ΔΙΑΜΕΡΙΣΜΑΤΩΝ ΠΑΛΑΙΟΚΑΣΤΡΟΥ-ΚΕΦΑΛΟΒΡΥΣΟΥ-ΚΡΑΝΕΑΣ ΤΩΝ ΔΗΜΩΝ ΕΛΑΣΣΟΝΑΣ-ΑΝΤΙΧΑΣΙΩΝ | ΚΑΖ | 961/Β/26-07-01 | ΠΠΧΣΑΑ Θεσσαλίας 2012 |
| 90 | ΜΑΓΝΗΣΙΑΣ & ΣΠΟΡΑΔΩΝ | Κ736 ΧΟΛΟΡΕΜΑ ΚΟΥΡΙ ΔΗΜΟΥ ΑΛΜΥΡΟΥ | ΚΑΖ | 850/Β/04-07-01 | ΠΠΧΣΑΑ Θεσσαλίας |

| | | | | | |
|---|----------------------|--|-----------------|----------------|-----------------------|
| | | | | | 2012 |
| 91 | ΚΑΡΔΙΤΣΑΣ | Κ755 ΝΗΣΙ ΝΙΑΓΚΑ ΛΙΜΝΗΣ ΠΛΑΣΤΗΡΑ ΔΗΜΟΥ ΙΤΑΜΟΥ | ΚΑΖ | 702/Β/06-06-01 | ΠΠΧΣΑΑ Θεσσαλίας 2012 |
| 92 | ΚΑΡΔΙΤΣΑΣ | Κ756 ΔΗΜΟΤΙΚΑ ΔΙΑΜΕΡΙΣΜΑΤΑ ΚΑΡΥΑΣ, ΚΟΥΜΠΟΥΡΙΑΝΩΝ ΔΗΜΟΥ ΑΡΓΙΘΕΑΣ ΚΑΙ ΚΟΙΝΟΤΗΤΑ ΑΘΑΜΑΝΩΝ | ΚΑΖ | 702/Β/06-06-01 | ΠΠΧΣΑΑ Θεσσαλίας 2012 |
| 93 | ΜΑΓΝΗΣΙΑΣ & ΣΠΟΡΑΔΩΝ | Κ782 ΔΙΑΣΕΛΟ ΔΗΜΟΥ ΑΛΟΝΝΗΣΟΥ | ΚΑΖ | 904/Β/16-07-01 | ΠΠΧΣΑΑ Θεσσαλίας 2012 |
| 94 | ΜΑΓΝΗΣΙΑΣ & ΣΠΟΡΑΔΩΝ | Κ813 ΖΕΡΕΛΙΑ ΔΗΜΟΥ ΑΛΜΥΡΟΥ | ΚΑΖ | 850/Β/04-07-01 | ΠΠΧΣΑΑ Θεσσαλίας 2012 |
| 95 | ΤΡΙΚΑΛΩΝ | Κ835 ΠΟΛΥΝΕΡΙΟΥ-ΜΑΥΡΟΦΥΛΛΟΥ ΔΗΜΟΥ ΠΙΝΔΑΙΩΝ ΚΑΙ ΚΟΙΝΟΤΗΤΑΣ ΜΑΥΡΟΦΥΛΛΟΥ | ΚΑΖ | 930/Β/19-07-01 | ΠΠΧΣΑΑ Θεσσαλίας 2012 |
| 96 | ΚΑΡΔΙΤΣΑΣ | Κ839 ΔΗΜΟΤΙΚΑ ΔΙΑΜΕΡΙΣΜΑΤΑ ΑΡΓΙΘΕΑΣ ΚΑΙ ΘΕΡΙΝΟΥ ΔΗΜΟΥ ΑΡΓΙΘΕΑΣ | ΚΑΖ | 671/Β/01-06-01 | ΠΠΧΣΑΑ Θεσσαλίας 2012 |
| 97 | ΜΑΓΝΗΣΙΑΣ & ΣΠΟΡΑΔΩΝ | Κ846 ΑΓ. ΔΗΜΗΤΡΙΟΣ-ΙΤΑΜΟΣ ΤΩΝ ΔΗΜΩΝ ΜΗΛΕΤΩΝ, ΑΦΕΤΩΝ, ΜΟΥΡΕΣΙΟΥ | ΚΑΖ | 995/Β/31-07-01 | ΠΠΧΣΑΑ Θεσσαλίας 2012 |
| 98 | ΜΑΓΝΗΣΙΑΣ & ΣΠΟΡΑΔΩΝ | Κ853 ΣΑΡΑΚΗΝΟΣ, ΚΑΛΙΑΚΟΥΔΑ, ΠΑΝΑΓΙΑΣ, ΠΟΥΡΝΑΡΙ, ΕΛΑΤΟΡΕΜΑ ΚΟΙΝΟΤΗΤΑ ΜΑΚΡΙΝΙΤΣΑΣ | ΚΑΖ | 995/Β/31-07-01 | ΠΠΧΣΑΑ Θεσσαλίας 2012 |
| 99 | ΜΑΓΝΗΣΙΑΣ & ΣΠΟΡΑΔΩΝ | Κ869 ΠΑΛΟΥΚΙ ΔΗΜΟΥ ΣΚΟΠΕΛΟΥ | ΚΑΖ | 994/Β/31-07-01 | ΠΠΧΣΑΑ Θεσσαλίας 2012 |
| 100 | ΜΑΓΝΗΣΙΑΣ & ΣΠΟΡΑΔΩΝ | Κ881 ΑΝΑΒΡΑ ΚΟΙΝΟΤΗΤΑ ΑΝΑΒΡΑΣ | ΚΑΖ | 850/Β/04-07-01 | ΠΠΧΣΑΑ Θεσσαλίας 2012 |
| ΠΡΟΣΤΑΤΕΥΟΜΕΝΑ ΤΟΠΙΑ ΚΑΙ ΦΥΣΙΚΟΙ ΣΧΗΜΑΤΙΣΜΟΙ | | | | | |
| 1 | ΜΑΓΝΗΣΙΑΣ & ΣΠΟΡΑΔΩΝ | ΔΑΣΗ ΝΗΣΟΥ ΣΚΙΑΘΟΥ | ΑΙΣΘΗΤΙΚΟ ΔΑΣΟΣ | 248/Δ/1977 | ΠΠΧΣΑΑ Θεσσαλίας 2012 |
| 2 | ΜΑΓΝΗΣΙΑΣ & ΣΠΟΡΑΔΩΝ | ΔΡΥΟΔΑΣΟΣ ΚΟΥΡΙ-ΑΛΜΥΡΟΥ | ΑΙΣΘΗΤΙΚΟ ΔΑΣΟΣ | 99/Α/1980 | ΠΠΧΣΑΑ Θεσσαλίας 2012 |
| 3 | ΛΑΡΙΣΑΣ | ΔΑΣΟΣ ΦΑΡΣΑΛΩΝ | ΑΙΣΘΗΤΙΚΟ ΔΑΣΟΣ | 103/Δ/1977 | ΠΠΧΣΑΑ Θεσσαλίας 2012 |

| | | | | | |
|----|----------------------|---|-----------------|---------------------------|-----------------------------|
| 4 | ΛΑΡΙΣΑΣ | ΔΑΣΙΚΟ ΣΥΜΠΛΕΓΜΑ ΌΣΣΑΣ | ΑΙΣΘΗΤΙΚΟ ΔΑΣΟΣ | 175/Δ/1977, 160/Α/1985 | ΠΠΧΣΑΑ Θεσσαλίας 2012 |
| 5 | ΛΑΡΙΣΑΣ | ΔΑΣΟΣ ΚΟΙΛΑΔΑΣ ΤΕΜΠΩΝ | ΑΙΣΘΗΤΙΚΟ ΔΑΣΟΣ | 31/ΤΑ/1974 | ΠΠΧΣΑΑ Θεσσαλίας 2012 |
| 6 | ΚΑΡΔΙΤΣΑΣ | ΔΑΣΟΣ ΑΓ. ΓΕΩΡΓΙΟΥ – ΚΑΡΑΪΣΚΑΚΗ | ΑΙΣΘΗΤΙΚΟ ΔΑΣΟΣ | 31/ΤΑ/1974 | ΠΠΧΣΑΑ Θεσσαλίας 2012 |
| 7 | ΤΡΙΚΑΛΩΝ | ΔΑΣΟΣ ΛΟΦΩΝ ΚΑΣΤΡΟΥ ΚΑΙ ΑΗΛΙΑ | ΑΙΣΘΗΤΙΚΟ ΔΑΣΟΣ | 609/Δ/1979 | ΠΠΧΣΑΑ Θεσσαλίας 2012 |
| 8 | ΛΑΡΙΣΑΣ | ΑΜΠΕΛΑΚΙΑ | ΤΙΦΚ | 855/Β/1974 | ΠΠΧΣΑΑ Θεσσαλίας 2012 |
| 9 | ΛΑΡΙΣΑΣ | ΚΟΙΛΑΔΑ ΤΕΜΠΩΝ | ΤΙΦΚ | 648/Β/25.11.68 | ΠΠΧΣΑΑ Θεσσαλίας 2012 |
| 10 | ΛΑΡΙΣΑΣ | ΣΠΗΛΑΙΑ ΣΤΙΣ ΤΟΠΟΘΕΣΙΕΣ «ΚΑΛΙΟΥΡΑ» ΚΑΙ «ΓΚΟΡΤΣΙΑ» ΚΟΙΝΟΤΗΤΑΣ ΑΕΤΟΡΑΧΗΣ ΕΛΑΣΣΟΝΑΣ | ΤΙΦΚ | 936/Β/22.11.71 | ΠΠΧΣΑΑ Θεσσαλίας 2012 |
| 11 | ΜΑΓΝΗΣΙΑΣ & ΣΠΟΡΑΔΩΝ | ΤΜΗΜΑΤΑ ΤΩΝ ΟΙΚΙΣΜΩΝ ΜΑΚΡΥΝΙΤΣΑ, ΖΑΓΟΡΑ, ΑΓ. ΛΑΥΡΕΝΤΙΟΣ, ΔΡΑΚΕΙΑ ΚΑΙ ΒΥΖΙΤΣΑ ΠΗΛΙΟΥ | ΤΙΦΚ | 352/Β/31.5.67 | ΠΠΧΣΑΑ Θεσσαλίας 2012 |
| 12 | ΜΑΓΝΗΣΙΑΣ & ΣΠΟΡΑΔΩΝ | ΠΑΡΑΛΙΑ ΤΟΥ ΟΙΚΙΣΜΟΥ ΧΟΡΤΟΥ | ΤΙΦΚ | 352/Β/31.5.67 | ΠΠΧΣΑΑ Θεσσαλίας 2012 |
| 13 | ΜΑΓΝΗΣΙΑΣ & ΣΠΟΡΑΔΩΝ | ΌΡΜΟΣ ΚΟΥΚΟΥΝΑΡΙΕΣ ΣΚΙΑΘΟΥ | ΤΙΦΚ | 352/Β/31.5.67 | ΠΠΧΣΑΑ Θεσσαλίας 2012 |
| 14 | ΜΑΓΝΗΣΙΑΣ & ΣΠΟΡΑΔΩΝ | ΤΡΙΚΕΡΙ | ΤΙΦΚ | 352/Β/31.5.67 | ΠΠΧΣΑΑ Θεσσαλίας 2012 |
| 15 | ΜΑΓΝΗΣΙΑΣ & ΣΠΟΡΑΔΩΝ | ΤΣΑΓΚΑΡΑΔΑ | ΤΙΦΚ | 352/Β/31.5.67 | ΠΠΧΣΑΑ Θεσσαλίας 2012 |
| 16 | ΜΑΓΝΗΣΙΑΣ & ΣΠΟΡΑΔΩΝ | ΌΡΟΣ ΠΗΛΙΟ | ΤΙΦΚ | 652/Β/15.6.76 | ΠΠΧΣΑΑ Θεσσαλίας 2012 |
| 17 | ΜΑΓΝΗΣΙΑΣ & ΣΠΟΡΑΔΩΝ | ΝΗΣΙ ΜΠΟΥΡΤΖΙ ΣΤΗ ΣΚΙΑΘΟ | ΤΙΦΚ | 237/Β/29.4.83 | ΠΠΧΣΑΑ Θεσσαλίας 2012 |
| 18 | ΜΑΓΝΗΣΙΑΣ & ΣΠΟΡΑΔΩΝ | ΟΙΚΙΣΜΟΣ ΣΚΟΠΕΛΟΥ | ΤΙΦΚ | 763/Β/10.8.197 7 | ΠΠΧΣΑΑ Θεσσαλίας 2012 |
| 19 | ΤΡΙΚΑΛΩΝ | ΠΥΛΗ ΤΡΙΚΑΛΩΝ - ΝΑΟΣ ΠΟΡΤΑ ΠΑΝΑΓΙΑΣ, ΠΕΡΙΟΧΕΣ ΜΟΝΗΣ ΔΟΣΙΚΟΥ ΚΑΙ ΤΟΞΩΤΗ ΓΕΦΥΡΑ ΠΟΡΤΑΪΚΟΥ | ΤΙΦΚ | 352/Β/31.5.67 | ΠΠΧΣΑΑ Θεσσαλίας 2012 |

| | | | | | |
|----|---------------------------------------|--|------------------------------|-----------------|-----------------------|
| 20 | ΤΡΙΚΑΛΩΝ | ΠΕΡΙΟΧΗ ΜΕΤΕΩΡΩΝ ΚΑΙ Ο ΟΙΚΙΣΜΟΣ ΚΑΣΤΡΑΚΙ ΚΑΛΑΜΠΑΚΑΣ | ΤΙΦΚ | 352/Β/31.5.67 | ΠΠΧΣΑΑ Θεσσαλίας 2012 |
| 21 | ΜΑΓΝΗΣΙΑΣ & ΣΠΟΡΑΔΩΝ | ΝΗΣΙΔΑ ΠΙΠΕΡΙ Β. ΣΠΟΡΑΔΩΝ | ΔΙΑΤΗΡΗΤΕΟ ΜΝΗΜΕΙΟ ΤΗΣ ΦΥΣΗΣ | 121/Δ/1980 | ΠΠΧΣΑΑ Θεσσαλίας 2012 |
| 22 | ΤΡΙΚΑΛΩΝ | ΦΤΕΛΙΑ ΤΗΣ ΑΗΔΟΝΑΣ ΚΑΛΑΜΠΑΚΑΣ | ΔΙΑΤΗΡΗΤΕΟ ΜΝΗΜΕΙΟ ΤΗΣ ΦΥΣΗΣ | 173/Β/1981 | ΠΠΧΣΑΑ Θεσσαλίας 2012 |
| 23 | ΜΑΓΝΗΣΙΑΣ & ΣΠΟΡΑΔΩΝ/ΛΑΡΙΣΑΣ | 1120 ΕΚΤΑΣΕΙΣ ΘΑΛΑΣΣΙΑΣ ΒΛΑΣΤΗΣΗΣ ΜΕ POSIDONIA (POSIDONIA OCEANICAE) | ΟΙΚΟΤΟΠΟΣ ΠΡΟΤΕΡΑΙΟΤΗΤΑΣ | 645/Β/11-4-2008 | ΠΠΧΣΑΑ Θεσσαλίας 2012 |
| 24 | ΜΑΓΝΗΣΙΑΣ & ΣΠΟΡΑΔΩΝ | 1150 ΠΑΡΑΚΤΙΕΣ ΛΙΜΝΟΘΑΛΑΣΣΕΣ | ΟΙΚΟΤΟΠΟΣ ΠΡΟΤΕΡΑΙΟΤΗΤΑΣ | 645/Β/11-4-2008 | ΠΠΧΣΑΑ Θεσσαλίας 2012 |
| 25 | ΜΑΓΝΗΣΙΑΣ & ΣΠΟΡΑΔΩΝ | 2270 ΘΙΝΕΣ ΜΕ ΔΑΣΗ ΑΠΟ PINUS PINEA ΚΑΙ/Η PINUS PINASTER | ΟΙΚΟΤΟΠΟΣ ΠΡΟΤΕΡΑΙΟΤΗΤΑΣ | 645/Β/11-4-2008 | ΠΠΧΣΑΑ Θεσσαλίας 2012 |
| 26 | ΜΑΓΝΗΣΙΑΣ & ΣΠΟΡΑΔΩΝ | 3170 ΜΕΣΟΓΕΙΑΚΑ ΕΠΟΧΙΑΚΑ ΤΕΛΜΑΤΑ | ΟΙΚΟΤΟΠΟΣ ΠΡΟΤΕΡΑΙΟΤΗΤΑΣ | 645/Β/11-4-2008 | ΠΠΧΣΑΑ Θεσσαλίας 2012 |
| 27 | ΛΑΡΙΣΑΣ | 6110 ΠΑΡΟΧΘΙΟΙ ΑΣΒΕΣΤΟΥΧΟΙ Η ΒΑΣΕΟΦΙΛΟΙ ΛΕΙΜΩΝΕΣ ΑΠΟ ALYSSO-SEDION ALBI | ΟΙΚΟΤΟΠΟΣ ΠΡΟΤΕΡΑΙΟΤΗΤΑΣ | 645/Β/11-4-2008 | ΠΠΧΣΑΑ Θεσσαλίας 2012 |
| 28 | ΤΡΙΚΑΛΩΝ/ΛΑΡΙΣΑΣ/ΜΑΓΝΗΣΙΑΣ & ΣΠΟΡΑΔΩΝ | 6220 ΨΕΥΔΟΣΤΕΠΑ ΜΕ ΑΓΡΟΣΤΩΔΗ ΚΑΙ ΜΟΝΟΕΤΗ ΦΥΤΑ ΑΠΟ THERO-BRACHYRODIETEA | ΟΙΚΟΤΟΠΟΣ ΠΡΟΤΕΡΑΙΟΤΗΤΑΣ | 645/Β/11-4-2008 | ΠΠΧΣΑΑ Θεσσαλίας 2012 |
| 29 | ΤΡΙΚΑΛΩΝ/ΛΑΡΙΣΑΣ | 6230 ΧΛΟΩΔΕΙΣ ΔΙΑΠΛΑΣΕΙΣ ΜΕ NARDUS, ΠΟΙΚΙΛΩΝ ΕΙΔΩΝ, ΣΕ ΠΥΡΙΤΙΟΥΧΑ ΥΠΟΣΤΡΩΜΑΤΑ ΤΩΝ ΟΡΕΙΝΩΝ ΖΩΝΩΝ (ΚΑΙ ΤΩΝ ΥΠΟΟΡΕΙΝΩΝ ΖΩΝΩΝ ΤΗΣ ΗΠΕΙΡΩΤΙΚΗΣ ΕΥΡΩΠΗΣ) | ΟΙΚΟΤΟΠΟΣ ΠΡΟΤΕΡΑΙΟΤΗΤΑΣ | 645/Β/11-4-2008 | ΠΠΧΣΑΑ Θεσσαλίας 2012 |
| 30 | ΛΑΡΙΣΑΣ | 9180 ΔΑΣΗ ΣΕ ΠΛΑΓΙΕΣ, ΛΙΘΩΝΕΣ Η ΧΑΡΑΔΡΕΣ ΑΠΟ TILIO-ACERION | ΟΙΚΟΤΟΠΟΣ ΠΡΟΤΕΡΑΙΟΤΗΤΑΣ | 645/Β/11-4-2008 | ΠΠΧΣΑΑ Θεσσαλίας 2012 |
| 31 | ΤΡΙΚΑΛΩΝ/ΛΑΡΙΣΑΣ | 9530 (ΥΠΟ) ΜΕΣΟΓΕΙΑΚΑ ΠΕΥΚΟΔΑΣΗ ΜΕ ΕΝΔΗΜΙΚΑ ΜΑΥΡΟΠΕΥΚΑ | ΟΙΚΟΤΟΠΟΣ ΠΡΟΤΕΡΑΙΟΤΗΤΑΣ | 645/Β/11-4-2008 | ΠΠΧΣΑΑ Θεσσαλίας 2012 |
| 32 | ΤΡΙΚΑΛΩΝ | 9560 ΕΝΔΗΜΙΚΑ ΔΑΣΗ ΜΕ JUNIPERUS SPP. | ΟΙΚΟΤΟΠΟΣ ΠΡΟΤΕΡΑΙΟΤΗΤΑΣ | 645/Β/11-4-2008 | ΠΠΧΣΑΑ Θεσσαλίας 2012 |

ΜΙΚΡΟΙ ΝΗΣΙΩΤΙΚΟΙ ΥΓΡΟΤΟΠΟΙ

| | | | | | |
|----|----------------------|---------------------------------|-----------------------------------|-----------------------|-----------------------------|
| 1 | ΜΑΓΝΗΣΙΑΣ & ΣΠΟΡΑΔΩΝ | Υ143ΑΛΟ001 Έλος Αγίου Δημητρίου | ΜΙΚΡΟΣ ΝΗΣΙΩΤΙΚΟΣ ΥΓΡΟΤΟΠΟΣ | 229/ΑΑΠ/19-6-2 012 | ΠΠΧΣΑΑ Θεσσαλίας 2012 |
| 2 | ΜΑΓΝΗΣΙΑΣ & ΣΠΟΡΑΔΩΝ | Υ143ΚΡΑ001 Έλος Πλανήτης | ΜΙΚΡΟΣ ΝΗΣΙΩΤΙΚΟΣ ΥΓΡΟΤΟΠΟΣ | 229/ΑΑΠ/19-6-2 012 | ΠΠΧΣΑΑ Θεσσαλίας 2012 |
| 3 | ΜΑΓΝΗΣΙΑΣ & ΣΠΟΡΑΔΩΝ | Υ143ΡΣΑ001 Έλος Ανώνυμο 1 | ΜΙΚΡΟΣ ΝΗΣΙΩΤΙΚΟΣ ΥΓΡΟΤΟΠΟΣ | 229/ΑΑΠ/19-6-2 012 | ΠΠΧΣΑΑ Θεσσαλίας 2012 |
| 4 | ΜΑΓΝΗΣΙΑΣ & ΣΠΟΡΑΔΩΝ | Υ143ΡΣΑ002 Έλος Ανώνυμο 2 | ΜΙΚΡΟΣ ΝΗΣΙΩΤΙΚΟΣ ΥΓΡΟΤΟΠΟΣ | 229/ΑΑΠ/19-6-2 012 | ΠΠΧΣΑΑ Θεσσαλίας 2012 |
| 5 | ΜΑΓΝΗΣΙΑΣ & ΣΠΟΡΑΔΩΝ | Υ143ΣΚΙ001 Βρωμόλιμνος | ΜΙΚΡΟΣ ΝΗΣΙΩΤΙΚΟΣ ΥΓΡΟΤΟΠΟΣ | 229/ΑΑΠ/19-6-2 012 | ΠΠΧΣΑΑ Θεσσαλίας 2012 |
| 6 | ΜΑΓΝΗΣΙΑΣ & ΣΠΟΡΑΔΩΝ | Υ143ΣΚΙ008 Έλος Πλατανιά | ΜΙΚΡΟΣ ΝΗΣΙΩΤΙΚΟΣ ΥΓΡΟΤΟΠΟΣ | 229/ΑΑΠ/19-6-2 012 | ΠΠΧΣΑΑ Θεσσαλίας 2012 |
| 7 | ΜΑΓΝΗΣΙΑΣ & ΣΠΟΡΑΔΩΝ | Υ143ΤΣΟ001 Ανώνυμη λιμνούλα | ΜΙΚΡΟΣ ΝΗΣΙΩΤΙΚΟΣ ΥΓΡΟΤΟΠΟΣ | 229/ΑΑΠ/19-6-2 012 | ΠΠΧΣΑΑ Θεσσαλίας 2012 |
| 8 | ΜΑΓΝΗΣΙΑΣ & ΣΠΟΡΑΔΩΝ | Υ143ΤΣΟ002 Ανώνυμες λιμνούλες | ΜΙΚΡΟΣ ΝΗΣΙΩΤΙΚΟΣ ΥΓΡΟΤΟΠΟΣ | 229/ΑΑΠ/19-6-2 012 | ΠΠΧΣΑΑ Θεσσαλίας 2012 |
| 9 | ΜΑΓΝΗΣΙΑΣ & ΣΠΟΡΑΔΩΝ | Υ143ΣΚΟ001 Έλος Μηλιών | ΜΙΚΡΟΣ ΝΗΣΙΩΤΙΚΟΣ ΥΓΡΟΤΟΠΟΣ | 229/ΑΑΠ/19-6-2 012 | ΠΠΧΣΑΑ Θεσσαλίας 2012 |
| 10 | ΜΑΓΝΗΣΙΑΣ & ΣΠΟΡΑΔΩΝ | Υ143ΣΚΟ002 Έλος Λούτσας | ΜΙΚΡΟΣ ΝΗΣΙΩΤΙΚΟΣ ΥΓΡΟΤΟΠΟΣ | 229/ΑΑΠ/19-6-2 012 | ΠΠΧΣΑΑ Θεσσαλίας 2012 |

2.3. ΥΠΟΔΟΜΕΣ ΚΑΙ ΕΚΜΕΤΑΛΛΕΥΣΕΙΣ

Στους παρακάτω πίνακες γίνεται αναλυτική περιγραφή των υποδομών της Περιφέρειας Θεσσαλίας καθώς επίσης και των υπό εκμετάλλευση περιοχών.

ΚΑΤΟΙΚΗΜΕΝΑ ΚΑΙ ΜΗ ΝΗΣΙΑ

| | ΚΑΤΟΙΚΗΜΕΝΑ ΚΑΙ ΜΗ ΝΗΣΙΑ | | | |
|-------------------|--|---------------------|-------------------------|-----------------------|
| | Όνομασία | Πλήθος | Πηγή άντλησης στοιχείων | Ημερομηνία Καταγραφής |
| Κατοικημένα Νησιά | Τρίκερι - Π.Ε Μαγνησίας & Σποράδων | 992 | ΕΛΣΤΑΤ | 2021 |
| | Αλόνησος - Π.Ε Μαγνησίας & Σποράδων | 3.138 | ΕΛΣΤΑΤ | 2021 |
| | Σκόπελος - Π.Ε Μαγνησίας & Σποράδων | 4.518 | ΕΛΣΤΑΤ | 2021 |
| | Σκιάθος - Π.Ε Μαγνησίας & Σποράδων | 5.802 | ΕΛΣΤΑΤ | 2021 |
| Ακατοίκητα Νησιά | Όνομασία | Δήμος | Πηγή άντλησης στοιχείων | Ημερομηνία Καταγραφής |
| | Αργυρόνησον - Π.Ε Μαγνησίας & Σποράδων | Δήμος Αλμυρού | ΕΛΣΤΑΤ | 2021 |
| | Κίκινθος - Π.Ε Μαγνησίας & Σποράδων | Δήμος Αλμυρού | ΕΛΣΤΑΤ | 2021 |
| | Αλατάς - Π.Ε Μαγνησίας & Σποράδων | Δήμος Νοτίου Πηλίου | ΕΛΣΤΑΤ | 2021 |
| | Ρέπιον - Π.Ε Μαγνησίας & Σποράδων | Δήμος Σκιάθου | ΕΛΣΤΑΤ | 2021 |
| | Τσουγκριά - Π.Ε Μαγνησίας & Σποράδων | Δήμος Σκιάθου | ΕΛΣΤΑΤ | 2021 |
| | Αδελφοί - Π.Ε Μαγνησίας & Σποράδων | Δήμος Αλοννήσου | ΕΛΣΤΑΤ | 2021 |
| | Γιούρια - Π.Ε Μαγνησίας & Σποράδων | Δήμος Αλοννήσου | ΕΛΣΤΑΤ | 2021 |
| | Σκάτζουρα - Π.Ε Μαγνησίας & Σποράδων | Δήμος Αλοννήσου | ΕΛΣΤΑΤ | 2021 |
| | Ψαθούρα - Π.Ε Μαγνησίας & Σποράδων | Δήμος Αλοννήσου | ΕΛΣΤΑΤ | 2021 |

ΓΕΩΡΓΙΚΕΣ ΚΑΙ ΚΤΗΝΟΤΡΟΦΙΚΕΣ ΕΚΜΕΤΑΛΛΕΥΣΕΙΣ

| | ΓΕΩΡΓΙΑ | | | |
|-----------------------|--|--------------|-------------------------|-----------------------|
| | Όνομασία | Πλήθος | Πηγή άντλησης στοιχείων | Ημερομηνία Καταγραφής |
| Γεωργία & Κτηνοτροφία | Αριθμός εκμεταλλεύσεων | 45.648 | ΕΛΣΤΑΤ | 2021 |
| | Εκμεταλλεύσεις με χρησιμοποιούμενη γεωργική έκταση | 44.778 | ΕΛΣΤΑΤ | 2021 |
| | Χρησιμοποιούμενη γεωργική έκταση (στρέμματα) | 3.470.692,00 | ΕΛΣΤΑΤ | 2021 |
| | Εκμεταλλεύσεις με αρδευθείσες εκτάσεις | 31.867 | ΕΛΣΤΑΤ | 2021 |
| | Αρδευθείσες εκτάσεις (στρέμματα) | 1.693.850,20 | ΕΛΣΤΑΤ | 2021 |
| | Εκμεταλλεύσεις ανά είδος | Πλήθος | Πηγή άντλησης στοιχείων | Ημερομηνία Καταγραφής |
| | Αμιγώς γεωργικές | 37.041 | ΕΛΣΤΑΤ | 2021 |
| | Αμιγώς κτηνοτροφικές | 1.827 | ΕΛΣΤΑΤ | 2021 |
| | Μεικτές | 6.781 | ΕΛΣΤΑΤ | 2021 |
| | Εκμεταλλεύσεις ανά χρήση | Πλήθος | Πηγή άντλησης στοιχείων | Ημερομηνία Καταγραφής |
| | Αροτραίες καλλιέργειες | 30.154 | ΕΛΣΤΑΤ | 2021 |

| | | | |
|---|---------------|--------------------------------|------------------------------|
| Αμπέλια και σταφιδάμπελα | 4.385 | ΕΛΣΤΑΤ | 2021 |
| Δενδρώδεις καλλιέργειες | 19.372 | ΕΛΣΤΑΤ | 2021 |
| Θερμοκήπια | 628 | ΕΛΣΤΑΤ | 2021 |
| Λοιπές εκτάσεις | 19.909 | ΕΛΣΤΑΤ | 2021 |
| Εκμεταλλεύσεις ανά χρήση (στρέμματα) | Πλήθος | Πηγή άντλησης στοιχείων | Ημερομηνία Καταγραφής |
| Αροτραίες καλλιέργειες | 2.576.336,50 | ΕΛΣΤΑΤ | 2021 |
| Αμπέλια και σταφιδάμπελα | 32.061,90 | ΕΛΣΤΑΤ | 2021 |
| Δενδρώδεις καλλιέργειες | 404.286,10 | ΕΛΣΤΑΤ | 2021 |
| Θερμοκήπια | 1.725,80 | ΕΛΣΤΑΤ | 2021 |
| Λοιπές εκτάσεις | 456.281,70 | ΕΛΣΤΑΤ | 2021 |
| ΚΤΗΝΟΤΡΟΦΙΑ | | | |
| Εκμεταλλεύσεις με ζώα | Πλήθος | Πηγή άντλησης στοιχείων | Ημερομηνία Καταγραφής |
| Βοοειδή | 1.311 | ΕΛΣΤΑΤ | 2021 |
| Προβατοειδή | 5.516 | ΕΛΣΤΑΤ | 2021 |
| Αιγοειδή | 2.504 | ΕΛΣΤΑΤ | 2021 |
| Χοίροι | 386 | ΕΛΣΤΑΤ | 2021 |
| Πουλερικά | 7.347 | ΕΛΣΤΑΤ | 2021 |
| Είδος ζώων | Πλήθος | Πηγή άντλησης στοιχείων | Ημερομηνία Καταγραφής |
| Βοοειδή | 120.276 | ΕΛΣΤΑΤ | 2021 |
| Προβατοειδή | 1.004.788 | ΕΛΣΤΑΤ | 2021 |
| Αιγοειδή | 299.936 | ΕΛΣΤΑΤ | 2021 |
| Χοίροι | 110.796 | ΕΛΣΤΑΤ | 2021 |
| Πουλερικά | 472.753 | ΕΛΣΤΑΤ | 2021 |
| ΜΕΛΙΣΣΟΚΟΜΙΑ | | | |
| Ονομασία | Πλήθος | Πηγή άντλησης στοιχείων | Ημερομηνία Καταγραφής |
| Εκμεταλλεύσεις | 766 | ΕΛΣΤΑΤ | 2021 |
| Κυψέλες | 99.881 | ΕΛΣΤΑΤ | 2021 |
| ΒΙΟΛΟΓΙΚΗ ΓΕΩΡΓΙΑ | | | |
| Ονομασία | Πλήθος | Πηγή άντλησης στοιχείων | Ημερομηνία Καταγραφής |
| Εκμεταλλεύσεις | 1.089 | ΕΛΣΤΑΤ | 2021 |
| Εκτάσεις (στρέμματα) | 134.805,80 | ΕΛΣΤΑΤ | 2021 |
| ΒΙΟΛΟΓΙΚΗ ΚΤΗΝΟΤΡΟΦΙΑ | | | |
| Εκμεταλλεύσεις με ζώα | Πλήθος | Πηγή άντλησης στοιχείων | Ημερομηνία Καταγραφής |
| Βοοειδή | 110 | ΕΛΣΤΑΤ | 2021 |
| Προβατοειδή | 157 | ΕΛΣΤΑΤ | 2021 |
| Αιγοειδή | 125 | ΕΛΣΤΑΤ | 2021 |
| Χοίροι | 9 | ΕΛΣΤΑΤ | 2021 |
| Πουλερικά | 9 | ΕΛΣΤΑΤ | 2021 |
| Είδος ζώων | Πλήθος | Πηγή άντλησης στοιχείων | Ημερομηνία Καταγραφής |
| Βοοειδή | 13.876 | ΕΛΣΤΑΤ | 2021 |
| Προβατοειδή | 54.186 | ΕΛΣΤΑΤ | 2021 |
| Αιγοειδή | 35.234 | ΕΛΣΤΑΤ | 2021 |
| Χοίροι | 1.375 | ΕΛΣΤΑΤ | 2021 |
| Πουλερικά | 169 | ΕΛΣΤΑΤ | 2021 |

ΟΡΥΚΤΟΙ ΠΟΡΟΙ ΚΑΙ ΜΕΤΑΛΛΕΙΑ

| | Περιφερειακή Ενότητα | Επωνυμία Εκμεταλλευτή | Κατηγορία | Υλικό | Πηγή άντλησης στοιχείων |
|-------------------------|---------------------------------------|--|-------------------------------------|-------------------------------------|-----------------------------|
| Ορυκτοί Πόροι-Μεταλλεία | ΛΑΡΙΣΑΣ | ΚΕΡΑΜΟΠΟΙΪΑ ΕΛΑΣΣΟΝΑΣ-ΑΦΟΙ Ο.ΣΟΛΩΜΟΥ ΟΕ | ΛΑΤΟΜΕΙΑ ΒΙΟΜΗΧΑΝΙΚΩΝ ΟΡΥΚΤΩΝ | ΑΡΓΙΛΟΣ ΚΕΡΑΜΟΠΟΙΙΑΣ | ΠΠΧΣΑΑ Θεσσαλίας 2012 |
| | | ΚΤΗ.ΜΕΤ. ΑΕ | ΛΑΤΟΜΕΙΑ ΒΙΟΜΗΧΑΝΙΚΩΝ ΟΡΥΚΤΩΝ | ΔΙΑΤΟΜΙΤΙΚΗ ΑΡΓΙΛΟΣ | ΠΠΧΣΑΑ Θεσσαλίας 2012 |
| | | ΛΑΤΟΜΕΙΑ ΤΥΡΝΑΒΟΥ ΑΕ | ΛΑΤΟΜΕΙΑ ΑΔΡΑΝΩΝ ΥΛΙΚΩΝ | ΑΔΡΑΝΗ ΥΛΙΚΑ | ΠΠΧΣΑΑ Θεσσαλίας 2012 |
| | | ΛΙΑΠΗΣ ΑΕ ΒΙΟΤΕΧΝΙΚΗ - ΚΑΤΑΣΚΕΥΑΣΤΙΚΗ ΕΤΑΙΡΙΑ | ΛΑΤΟΜΕΙΑ ΑΔΡΑΝΩΝ ΥΛΙΚΩΝ | ΑΔΡΑΝΗ ΥΛΙΚΑ | ΠΠΧΣΑΑ Θεσσαλίας 2012 |
| | | ΛΑΤΟΜΕΙΑ ΑΔΡΑΝΩΝ ΑΒΕΕ | ΛΑΤΟΜΕΙΑ ΑΔΡΑΝΩΝ ΥΛΙΚΩΝ | ΑΔΡΑΝΗ ΥΛΙΚΑ | ΠΠΧΣΑΑ Θεσσαλίας 2012 |
| | | ΤΕΡΝΑ ΑΕ | ΛΑΤΟΜΕΙΑ ΑΔΡΑΝΩΝ ΥΛΙΚΩΝ | ΑΔΡΑΝΗ ΥΛΙΚΑ | ΠΠΧΣΑΑ Θεσσαλίας 2012 |
| | | ΑΛΦΑ CΕΡΑΜΙΚΑ-ΑΦΟΙ Ο.ΣΑΠΟΥΝΑ ΚΑΙ ΣΙΑ ΑΒΕΤ ΑΕ | ΛΑΤΟΜΕΙΑ ΒΙΟΜΗΧΑΝΙΚΩΝ ΟΡΥΚΤΩΝ | ΑΡΓΙΛΟΣ ΚΕΡΑΜΟΠΟΙΙΑΣ | ΠΠΧΣΑΑ Θεσσαλίας 2012 |
| | | ΛΑΤΟΜΕΙΑ ΤΥΡΝΑΒΟΥ ΑΕ | ΛΑΤΟΜΕΙΑ ΑΔΡΑΝΩΝ ΥΛΙΚΩΝ | ΜΑΡΜΑΡΟΨΗΦΙΔΑ -ΜΑΡΜΑΡΟΣΚΟΝΗ | ΠΠΧΣΑΑ Θεσσαλίας 2012 |
| | | ΜΗΛΙΩΝΗΣ ΑΕ | ΛΑΤΟΜΕΙΑ ΒΙΟΜΗΧΑΝΙΚΩΝ ΟΡΥΚΤΩΝ | ΑΡΓΙΛΟΣ | ΠΠΧΣΑΑ Θεσσαλίας 2012 |
| | | ΑΡΣΗ ΑΕ | ΛΑΤΟΜΕΙΑ ΑΔΡΑΝΩΝ ΥΛΙΚΩΝ | ΑΔΡΑΝΗ ΥΛΙΚΑ | ΠΠΧΣΑΑ Θεσσαλίας 2012 |
| | | ΛΑΤΟΜΕΙΑ Ν.ΝΙΚΟΛΑΟΥ ΑΕ | ΛΑΤΟΜΕΙΑ ΑΔΡΑΝΩΝ ΥΛΙΚΩΝ | ΑΔΡΑΝΗ ΥΛΙΚΑ | ΠΠΧΣΑΑ Θεσσαλίας 2012 |
| | | ΜΑΓΝΗΣΙΑΣ | ΙΝΤΕΡΜΠΕΤΟΝ ΔΟΜΙΚΑ ΥΛΙΚΑ ΑΕ | ΛΑΤΟΜΕΙΑ ΑΔΡΑΝΩΝ ΥΛΙΚΩΝ | ΑΔΡΑΝΗ ΥΛΙΚΑ |
| | ΚΩΝ & ΒΑΣ.ΝΤΑΟΠΟΥΛΟΣ & ΣΙΑ ΑΒΕΕ | | ΛΑΤΟΜΕΙΑ ΑΔΡΑΝΩΝ ΥΛΙΚΩΝ | ΑΔΡΑΝΗ ΥΛΙΚΑ | ΠΠΧΣΑΑ Θεσσαλίας 2012 |
| | ΑΓΕΤ ΗΡΑΚΛΗΣ | | ΛΑΤΟΜΕΙΑ ΑΔΡΑΝΩΝ ΥΛΙΚΩΝ | ΑΔΡΑΝΗ ΥΛΙΚΑ | ΠΠΧΣΑΑ Θεσσαλίας 2012 |
| | ΜΑΡΜΑΡΑ ΣΟΥΡΠΗΣ | | ΛΑΤΟΜΕΙΑ ΜΑΡΜΑΡΩΝ | ΜΑΡΜΑΡΟ | ΠΠΧΣΑΑ Θεσσαλίας 2012 |
| | ΔΗΜΟΣ ΑΦΕΤΩΝ | | ΛΑΤΟΜΕΙΑ ΜΑΡΜΑΡΩΝ | ΜΑΡΜΑΡΟ ΚΑΙ ΣΧΙΣΤΟΛΙΘΙΚΕΣ ΠΛΑΚΕΣ | ΠΠΧΣΑΑ Θεσσαλίας 2012 |
| | ΜΑΡΜΑΡΑ ΑΙΓΑΙΟΥ ΓΟΥΡΛΗΣ ΕΠΕ | | ΛΑΤΟΜΕΙΑ ΜΑΡΜΑΡΩΝ | ΜΑΡΜΑΡΟ | ΠΠΧΣΑΑ Θεσσαλίας 2012 |

| | | | | | |
|--|-----------|------------------------------------|-------------------------|--------------|-----------------------|
| | | ΜΑΡΜΑΡΑ ΦΕΛΕΚΗ ΑΕ | ΛΑΤΟΜΕΙΑ ΜΑΡΜΑΡΩΝ | ΜΑΡΜΑΡΟ | ΠΠΧΣΑΑ Θεσσαλίας 2012 |
| | | ΜΑΡΜΑΡΑ ΨΩΦΑΚΗ ΑΕ | ΛΑΤΟΜΕΙΑ ΜΑΡΜΑΡΩΝ | ΜΑΡΜΑΡΟ | ΠΠΧΣΑΑ Θεσσαλίας 2012 |
| | ΚΑΡΔΙΤΣΑΣ | ΛΑΤΟΜΕΙΑ ΚΑΡΔΙΤΣΑΣ ΑΕ | ΛΑΤΟΜΕΙΑ ΑΔΡΑΝΩΝ ΥΛΙΚΩΝ | ΑΔΡΑΝΗ ΥΛΙΚΑ | ΠΠΧΣΑΑ Θεσσαλίας 2012 |
| | | ΝΤΑΓΚΑΛΗ ΣΟΦΙΑ & ΣΙΑ ΟΕ | ΛΑΤΟΜΕΙΑ ΑΔΡΑΝΩΝ ΥΛΙΚΩΝ | ΑΔΡΑΝΗ ΥΛΙΚΑ | ΠΠΧΣΑΑ Θεσσαλίας 2012 |
| | | ΣΙΔΗΡΟΜΠΕΤΟΝ ΑΕ | ΛΑΤΟΜΕΙΑ ΑΔΡΑΝΩΝ ΥΛΙΚΩΝ | ΑΔΡΑΝΗ ΥΛΙΚΑ | ΠΠΧΣΑΑ Θεσσαλίας 2012 |
| | ΤΡΙΚΑΛΩΝ | ΧΑΤΖΗΓΑΚΗΣ ΤΕΧΝΙΚΗ ΑΕ | ΛΑΤΟΜΕΙΑ ΑΔΡΑΝΩΝ ΥΛΙΚΩΝ | ΑΔΡΑΝΗ ΥΛΙΚΑ | ΠΠΧΣΑΑ Θεσσαλίας 2012 |
| | | ΛΑΤΟΜΙΚΕΣ ΕΠΙΧΕΙΡΗΣΕΙΣ ΒΟΥΛΑΣ ΑΒΕΕ | ΛΑΤΟΜΕΙΑ ΑΔΡΑΝΩΝ ΥΛΙΚΩΝ | ΑΔΡΑΝΗ ΥΛΙΚΑ | ΠΠΧΣΑΑ Θεσσαλίας 2012 |

ΥΠΟΔΟΜΕΣ ΕΞΥΠΗΡΕΤΗΣΗΣ ΔΙΚΤΥΩΝ

| ΥΠΟΔΟΜΕΣ ΕΞΥΠΗΡΕΤΗΣΗΣ ΔΙΚΤΥΩΝ | | | | | |
|-------------------------------|--------|-----------------------|-------|--------|-----------------------|
| ΧΥΤΑ | Πλήθος | Ημερομηνία Καταγραφής | ΣΜΑ | Πλήθος | Ημερομηνία Καταγραφής |
| | 7 | ΜΑΡΤΙΟΣ 2023 | | 8 | ΜΑΡΤΙΟΣ 2023 |
| ΧΑΔΑ | Πλήθος | Ημερομηνία Καταγραφής | ΕΕΛ | Πλήθος | Ημερομηνία Καταγραφής |
| | 0 | 26/6/2014 | | | |
| ΚΔΑΥ | Πλήθος | Ημερομηνία Καταγραφής | ΦΟΣΔΑ | Πλήθος | Ημερομηνία Καταγραφής |
| | 4 | ΜΑΡΤΙΟΣ 2023 | | 1 | 26/6/2014 |
| ΠεσΔΑ | Πλήθος | Ημερομηνία Καταγραφής | | | |
| | 1 | 4775/08-11-2006 | | | |

ΥΠΟΔΟΜΕΣ ΜΕΤΑΦΟΡΩΝ

| Σιδηρόδρομοι | Όνομασία Επιβατικών Σταθμών | |
|--------------|-----------------------------|---------------|
| | ΛΑΡΙΣΑΣ | ΒΕΛΕΣΤΙΝΟΥ |
| | ΒΟΛΟΥ | ΜΕΛΙΣΣΙΑΤΙΚΩΝ |
| | ΤΡΙΚΑΛΩΝ | ΣΟΦΑΔΩΝ |
| | ΚΑΡΔΙΤΣΑΣ | ΦΑΝΑΡΙΟΥ |
| | ΠΑΛΑΙΟΦΑΡΣΑΛΟΥ | ΜΑΓΟΥΛΑΣ |
| | ΡΑΨΑΝΗΣ | ΚΑΛΑΜΠΑΚΑΣ |
| | ΚΥΨΕΛΗΣ | |
| | ΑΡΜΕΝΙΟΥ | |
| | ΣΤΕΦΑΝΟΒΙΚΕΙΟΥ | |

| Εθνικές Οδοί | Όνομασία | Χλμ Δικτύου |
|--------------|---|-------------|
| | Αυτοκινητόδρομος ΠΑΘΕ-Ε75 - ΟΡΙΑ ΝΟΜΟΥ ΜΑΓΝΗΣΙΑΣ-ΟΡΙΑ ΝΟΜΟΥ ΠΙΕΡΙΑΣ | 140 |
| | Αυτοκινητόδρομος Ε65-ΟΡΙΑ Ν. ΦΘΙΩΤΙΔΑΣ -ΟΡΙΑ Ν.ΓΡΕΒΕΝΩΝ | 100 |
| | Ε.Ο αρ.6 ΒΟΛΟΣ-ΛΑΡΙΣΑ-ΤΡΙΚΑΛΑ-ΚΑΛΑΜΠΑΚΑ-ΟΡΙΑ Ν.ΙΩΑΝΝΙΝΩΝ | 200 |
| | Ε.Ο.αρ.3 ΟΡΙΑ Ν.ΦΘΙΩΤΙΔΑΣ-ΦΑΡΣΑΛΑ-ΛΑΡΙΣΑ-ΟΡΙΑ Ν.-ΚΟΖΑΝΗΣ | 170 |
| | Ε.Ο. αρ.30 ΒΟΛΟΣ-ΜΙΚΡΟΘΗΒΕΣ-ΦΑΡΣΑΛΑ-Ν.ΜΟΝΑΣΤΗΡΙ-ΚΑΡΔΙΤΣΑ-ΤΡΙΚΑΛΑ-ΟΡΙΑ Ν.ΑΡΤΑΣ | 200 |
| | Ε.Ο.αρ.15 ΓΕΦΥΡΑ ΜΟΥΡΚΑΝΙ-ΟΡΙΑ Ν. ΓΡΕΒΕΝΩΝ | 20 |

| | |
|--|-----|
| Ε.Ο.ΑΡ.26 ΕΛΑΣΣΟΝΑ (ΠΡΟΣ ΔΕΣΚΑΤΗ) ΟΡΙΑ Ν.ΤΡΙΚΑΛΩΝ-ΓΡΕΒΕΝΩΝ & ΣΥΜΒΟΛΗ ΜΕ Ε.Ο 15 | 50 |
| Ε.Ο. αρ.34&34α ΚΥΚΛΩΜΑ ΠΗΛΙΟΥ | 126 |
| Ε.Ο ΑΡ. 13 ΑΓ.ΔΗΜΗΤΡΙΟΥ-ΟΡΙΑ Ν.ΚΑΤΕΡΙΝΗΣ | 22 |

| ΠΕ ΛΑΡΙΣΑΣ | Ονομασία | Χλμ Δικτύου | Καλή | Μέτρα | Κακή | Λίαν Δυσχερής |
|---|---|-------------|------|-------|------|---------------|
| | | | | | | |
| Περιφερειακές Οδοί | Λάρισα-Αγιά-Αγιοκάμπος (Από 8 ΧΛΜ Π.Ε.Ο Λάρ-Βόλου) | 42 | 39 | 3 | | |
| | Λάρισα-Συκούριο-Ελάτεια-Ευαγγελισμός | 27 | 27 | | | |
| | Συκούριο-Πλατύκαμπος-Νικαϊά μέσω Χάλκης | 22 | 13,5 | | 1,5 | 7 |
| | Συκούριο-Σπηλιά-Ανατολή-Δήμητρα | 47,3 | 27,5 | 2 | | 17,8 |
| | Αγιά-Καλαμάκι προς Κανάλια και Βόλο (Από 16 ΧΛΜ επ. οδού Ν1) | 24 | 24 | | | |
| | Αγιά-Σκλήθρο προς Ζαγορά από επ. οδού Ν1 | 21,3 | 11,1 | | 6,2 | |
| | Σκλήθρο-Βουλγαρινή (έλαφος)-Καλαμάκι | 21 | 18 | | 3 | |
| | Αγιά-Μελιθοία-Σ.Σ Πυργετού μέσω Κόκκινου Νερού Καρίτσας-Στομίου-Ομολίου | 42 | 34,7 | 7,3 | | |
| | Σ.Σ Πυργετού-Κρανιά Ολυμπού-Ραψάνη | 13,8 | 11,8 | 2 | | |
| | Σ.Σ Πυργετού-Ραψάνη-Ιτέα | 18,2 | 9,2 | | | 9 |
| | Λάρισα-Καλλιπεύκη προς Λεπτοκαρυά (Από 3+700 ΧΛΜ) Ε.Ο Λάρισας Κοζάνης | 62 | 43,8 | 18,2 | | |
| | Γόννοι- Τέμπη- Αμπελάκια | 11 | 11 | | | |
| | Τύρναβος- Μελούνα- Ελασσόνα | 25 | 12,7 | | 12,3 | |
| | Τύρναβος- Δελέρια - Ροδιά (Από 2+400 ΧΛΜ επ. οδού Ν13) | 9,2 | 9,2 | | | |
| | Δαμάσι-Κουτσόχερο (Από 24+900 ΧΛΜ Ε.Ο Λάρισας-Κοζάνης) | 11 | 11 | | | |
| | Μυλόγουστα-Μελ.Ελευθεροχώρι όρια Ν. Τρικάλων | 13,2 | 13,2 | | | |
| | Παρακαμπτήριος Ελασσόνας Ε.Ο Λάρισας- Κοζάνης | 4 | 4 | | | |
| | Ελασσόνα-Τσαριτσάνη | 4 | 2 | 1 | 1 | |
| | Ελασσόνα-Αγιονέρι προς Κονισκό και Καλαμπάκα | 30 | 10,8 | 9,5 | 4,6 | 5,1 |
| | Ενωτική Εθ. Οδού Λάρισας-Ελασσόνας-Ελασ.Δεσκάτης | 9 | 4,6 | | | 4,4 |
| | Μυλόγουστα- Βερδικούσια- Αγ. Ανάληψη | 40 | 10,9 | 10,1 | | |
| | Κρανέα Δεσκάτης προς Λιβαδερό και Σέρβια (Από Ε.Ο Ελασ. Δεσκάτης) | 19,6 | 16,3 | | 3,3 | |
| | Καλλιθέα - Ολυμπιάδα προς Λεπτοκαρυά | 36,8 | 22,3 | 11,5 | 3 | |
| | Κρυόβρυση-Καταφύγιο Ολύμπου από επ. οδού Ν23 | 17,2 | 17,2 | | | |
| | Βούρμπα Νέα Εθν. Οδός (από 79 ΧΛΜ Ε.Ο Λάρισας - Κοζάνης) | 2,1 | 2,1 | | | |
| | Δολίχη-Λιβάδι (από Ε.Ο Ελασσόνας-Κατερίνης) | 12,5 | 12,5 | | | |
| | Δολίχη-Πύθιο -Κοκκινοπηλός (από Ε.Ο Ελασσόνας-Κατερίνης) | 10,2 | 6,5 | | 3,7 | |
| | Λάρισα-Μαυροβούνι προς Κοτσερή Καρδίτσα | 27,3 | 27,3 | | | |
| | Συν.Θωμάιδος- Αγ.Ανάργυροι -Νέες Καρυές διά Καλ.Κραννώννας | 25,2 | 14 | | 1 | 10,2 |
| | Μαυροβούνι- λουτρό προς Βλοχό και Αγναντερού | 10,1 | 6,3 | 3,8 | | |
| Χαρά-Κυπάρισσος-Κραννών διά Αγ.Γεωργίου | 23,2 | 11,8 | 2 | 2 | 7,4 | |
| Χαρά- Μ.Περιβόλι -Καλαμάκι διά Μεγ. Χαλικείου- Κυψέλης | 36 | 24 | | | 12 | |
| Σ.Σ Φαρσάλων- Μεγ.Ευίδριο προς Παλαμά (από Ε.Ο Λάρισα-Φαρσάλων) | 14,5 | 14,4 | | 0,1 | | |

| | | | | | |
|---|------|------|------|-----|-----|
| Σ.Σ Φαρσάλων-Πολυνέρι-Σταυρός (από επ .οδού Ν33) | 9,9 | 9,9 | | | |
| Μεγ.Ευίδριο-Κυπάρισσος | 12,8 | 12,5 | | 0,3 | |
| Φάρσαλα-Βασιλικά προς Χλόη και Βελεστίνο | 26,2 | 25 | | 1,2 | |
| Φαρσάλα-Σταυρός (από 1 χλμ Ε.Ο Φαρσάλα- Λαμίας) | 10,7 | 10,7 | | | |
| Φαρσάλα-Σκοπιά προς Μαντασιά και Μελιταίου | 27,4 | 27,4 | | | |
| Φαρσάλα-Ναρθάκι προς Αλμυρόν από επ .οδού Ν38 | 8 | 4 | | | 4 |
| Στεφανοβίκιο -Μεγ.Μοναστήρι Πολυδάμειο διά Ρηγαίου | 17,3 | 9,3 | 2,7 | | 5,3 |
| Ερέτρια-Ασπρόγεια (από Ε.Ο Φαρσάλα- Βόλου μέχρι επ .οδού Ν36) | 5 | | 5 | | |
| Παρακαμπτήριος πόλης Λάρισας οδού φαρσάλων Λάρισας - Κοζάνης | 7 | 7 | | | |
| Σπηλιά _Καρίτσα ΗΛΙΑ - ΚΑΡΙΤΣΑ | 25 | 25 | | | |
| Κρανιά - Καλλιτεύκη | 20 | 20 | | | |
| Λιβάδι - Σαραντάπορο | 18 | 18 | | | |
| Παράκαμψη Στομίου | 3 | 3 | | | |
| Παράκαμψη Καρίτσας | 6 | 6 | | | |
| Ενδιάμεσο Στομίου - Καρίτσας | 2 | 2 | | | |
| Παράκαμψη Κόκκινου Νερού | 2,5 | 2,5 | | | |
| Παράκαμψη Αγιάς | 2,5 | 2,5 | | | |
| ΠΕ ΜΑΓΝΗΣΙΑΣ & ΣΠΟΡΑΔΩΝ | | | | | |
| ΠΡΩΤΕΥΟΝ ΠΕΡΙΦΕΡΕΙΑΚΟ ΔΙΚΤΥΟ | | | | | |
| Βόλου - Άλλης Μεριάς | 4,5 | 4,5 | | | |
| Άνω Βόλου - Μακρυνίτσας - Σταγιατών - Προφήτη Ηλία. | 4,8 | 4 | | 0,8 | |
| Πορταριάς - Μακρυνίτσας. | 2,5 | 2,5 | | | |
| Από 12ο χλμ. υπ' αρ. 34α' Εθνικής οδού έως Κατηχώρι. | 3,4 | 3,4 | | | |
| Από Χ.Θ. 23+700 υπ' αριθ. 34α' Εθνικής οδού έως Σανατόριο. | 1 | | | 1 | |
| Από Χ.Θ. 25+0,0 υπ' αριθ. 34α' Εθν. οδού έως Πουριανό Σταυρό | 6,5 | | 6,5 | | |
| Ζαγοράς-Πουρίου προς Σκλήθρο (μέχρι όρια Νομού). | 9 | | 9 | | |
| Αγριάς - Δράκειας - Χορευτού δι' Αγίου Λαυρεντίου-Αγίου Γεωργίου - Πινακατών-Βυζιτσας-Μηλεών μετά των διακλαδώσεων. | 50,7 | 20,2 | 30,5 | | |
| Από Χ.Θ. 20+700 υπ' αριθ. 34 Εθνικής οδού προς Μηλιές & από Χ.Θ. 18+600 υπ' αριθ. 34 Εθνικής οδού προς Καλά Νερά. | 7 | 7 | | | |
| Από Χ.Θ.23+600 υπ' αριθ. 34 Εθνικής οδού προς Άφουσο. | 2 | 2 | | | |
| Από Χ.Θ. 31+200 υπ' αριθ. 34 Εθν. οδού προς Αργαλαστή- Τρίκερι. | 56 | 56 | | | |
| Από Χ.Θ. 1+800 υπ' αριθ. 11 Επαρχιακής οδού προς Συκή. | 5,5 | 5,5 | | | |
| Από Αργαλαστή - Ξυνόβρυση. | 6,7 | 6,7 | | | |
| Αργαλαστής - όρμου Πάλτσης. | 10 | 10 | | | |
| Αργαλαστής-Λαύκου-Πλατανιά | 12,6 | 8,6 | 4 | | |
| Μηλίνα - Προμύρι. | 12 | 12 | | | |
| Από Χ.Θ. 39+500 και 42+500 υπ' αριθ. 34 Εθνικής οδού προς Πρόπαν (Καλαμάκι). | 3 | 1 | 2 | | |
| Από Χ.Θ.65+200 υπ' αριθ.34 Εθνικής οδού προς Κισσό. | 1,2 | 1,2 | | | |
| Από Χ.Θ. 64+800 υπ' αριθ. 34 Εθν. οδού προς Άγιο Ιωάννη. | 6,5 | 5 | 1,5 | | |
| Βόλος -Καναλιών προς Αγιά μέχρι ορίων Νομού. | 37,4 | 24 | 13,4 | | |
| Βόλος- Διμηνίου- Παλιουρίου από Χ.Θ. 2+300 υπ' αριθ. 6 Εθν. Οδού | 7 | 4 | 3 | | |
| Από χ.θ. 10+400 υπ'αρ.6 Εθν. οδού προς Σέσκλο- Αρχαιολογικό χώρο. | 5,2 | 5,2 | | | |

| | | | | |
|---|------|------|------|-----|
| Από χ.θ. 16+700 υπ'αριθ. 6 Εθνικ. Οδού προς Άγιο Γεώργιο Φερρών. | 2 | 2 | | |
| Βελεστίνου- Μικρού Περιβολακίου. | 11 | 11 | | |
| Από Χ.Θ. 3+0,00 υπ' αριθ. 39 Εθνικής οδού προς Πευκάκια. | 3,5 | 3,5 | | |
| Από Χ.Θ. 4+0,00 υπ' αριθ. 39 Εθνικής οδού προς Αλυκές. | 3 | 3 | | |
| Από Χ.Θ. 14+0,00 υπ' αριθ. 39 Εθν. οδού προς παραλία (Χρυσή ακτή Παναγίας) | 1 | 1 | | |
| Από Χ.Θ. 8+0,00 υπ' αριθ. 15 Εθν. οδού προς Περίβλεπτο. | 8,8 | 8,8 | | |
| Αλμυρός-Φυλάκη προς Φάρσαλα διά Ευξεινουπόλεως-Μαυρολόφου - Αργυλοχωρίου μέχρι όρια Νομού. | 23 | 23 | | |
| Αλμυρού-Ανάβρας προς Μελιταία διά Νεοχωρακίου - Κελεμενί. | 44,1 | | 44,1 | |
| Αλμυρός - Τσιγγέλι από 11ο χλμ. υπ' αριθ. 1 Εθνικής οδού. | 7,1 | 7,1 | | |
| Αλμυρός-Πλάτανος-Βρύναινα από Νέο Πλάτανο και διά Κοκκωτών. | 20,1 | | 16,1 | 4 |
| Διακλάδωση Βρύναινας-Αγ.Ιωάννη από Χ.Θ.20+200 υπ' αριθ.1 Εθν. οδ. | 18 | 11 | 7 | |
| Σούρης -Αμαλιάπολης από Χ.Θ. 23+200 υπ' αριθ. 1 Εθνικής οδού. | 8,4 | 8,4 | | |
| Σούρης-Αγίας Τριάδας από Χ.Θ. 25+600 υπ' αριθ. 1 Εθνικής οδού | 1,5 | 1,5 | | |
| Σούρης - όρμου Νηές από Χ.Θ. 26+600 υπ' αριθ. 1 Εθνικής οδού. | 4 | 4 | | |
| Πτελεού - παραλίας από Χ.Θ. 33+400 υπ' αριθ. 1 Εθνικής οδού. | 4,5 | 4,5 | | |
| Διακλάδωση Αηλίου από Χ.Θ. 67+200 υπ'αριθ. 34 Εθνικής οδού. | 1,8 | 1,8 | | |
| Ενωτική οδός υπ'αρ.30 Εθν. Οδ. & υπ'αρ.32 Επαρχ. οδ. στην Πέρδικα. | 4 | | 4 | |
| ΔΕΥΤΕΡΕΥΟΝ ΠΕΡΙΦΕΡΕΙΑΚΟ ΔΙΚΤΥΟ | | | | |
| Γλαφυρών - Βένετο από Χ.Θ. 16+500 υπ'αριθ. 20 Επαρχ. Οδού. | 9 | | 9 | |
| Καναλιών-Κεραμιδίου από χ.θ. 26+ 500 υπ'αριθ. 20 Επαρχιακής οδού | 22 | 22 | | |
| Ριζομύλου - Καναλιών από Χ.Θ. 22+700 υπ' αριθ. 6 Εθνικής οδού. | 11 | 11 | | |
| Διακλάδωση Αχιλλείου προς Γλύφα από Χ.Θ. 38+400 υπ' αριθ. 1 Εθνικής οδού. | 13,6 | 13,6 | | |
| Κάτω Αργυλοχώρι - Ανθότοπος. | 5 | | 5 | |
| Σκιάθου - Κουκουναριές με διακλάδωση προς Κάστρο. | 12 | 12 | | |
| Σκόπελος- Κλήμα - Λουτράκι διά Γλώσσας και όρμου Αγώντα | 33,2 | 33,2 | | |
| ΠΕ ΚΑΡΔΙΤΣΑΣ | | | | |
| ΠΡΩΤΕΥΟΝ ΠΕΡΙΦΕΡΕΙΑΚΟ ΔΙΚΤΥΟ | | | | |
| Καρδίτσα - Κέδρος (24) - Λ. Σμοκόθου (37) Ρεντίνα (57) Αυχένas Ζαχαράκη (61) προς Μακρακώμη Νομού Φθιώτιδας | 61 | 61 | | |
| Καρδίτσα - Μητρόπολη (9) - Περιφέρεια Μεσσηνικόλα - Αυχένas Τσαρδάκι (25) - Καστανιά (38) - Καροπλέσι (52) - Νεράιδα (60) - όρια Νομού (66) προς Κλειστόν Ν. Ευρυτανία | 66 | 52 | 8 | 6 |
| Καρδίτσα - Φανάρι (15) - Μουζάκι (30) - Δρακότρυπα (37) - Οξυά (43) - Αργιθέα (65) - Γέφυρα Κοράκου (90) προς Πηγές όμορου Νομού Άρτας | 90 | 90 | | |
| Καρδίτσα - Καρδισσομάγουλα (4) | 4 | 4 | | |
| Καρδίτσα - Μυρίνη (5) - Μακρυχώρι (10) - Μαραθέα (26) | 26 | 23 | | 3 |
| Από 5ο χλμ επαρχ. οδού 1 προς Καλλίθηρο (5,5) - Ραχούλα (12) - Αμάραντος (19,5) - Σαραντάπορο (32) - Μολόχα (36,5) - Νεράιδα (37) - Όρια Νομού (42) προς Βίνανη Ν. Ευρυτανίας | 46,5 | 37 | | 9,5 |

| | | | | | |
|---|------|------|--|---|----|
| Από 4ο χλμ επαρχ οδού (2) προς Κρύα Βρύση (3) - Ξυνονέρι (4) - Αγ. Γεώργιος (8) | 8 | 8 | | | |
| Από Μητρόπολη 9ο χλμ επ. οδού 2 - Μοσχάτο (5) - Αυχένιας Τσαρδάκι (10) | 10 | 10 | | | |
| Από 20ο χλμ επαρχ οδού 2 - Μεσενικόλας (3) - Μορφοβούνι (5) - Κρυονέρι (13) - Πεζούλα (19) - Φυλακτή (21) - Πετρίλλο (38) - Λεοντίτο (48) - Στεφανιάδα (58) - Μάραθος (74) - Γέφυρα Κοράκου (78) προς πηγές όμορου Ν. Άρτας | 78 | 43 | | | 35 |
| Από γέφυρα Καραϊσκάκη επαρχ οδού 3 Μακράς Ράχης Κερασιάς (10) - Νεοχώρι (22) - Μπελοκομύτης (25,5) - Φραγμ. Ταυρωπού (30) - Μούχα (33) - Καστανιά (38) | 38 | 30 | | 8 | |
| Από γέφυρα Μπαλάνου επαρχ οδού 3 προς Πευκόφυτο (7). Πετρίλο (26) προς Τροβάτου όμορου Ν. Ευρυτανίας (33) | 33 | 26 | | | 7 |
| Μουζάκι - Λαζαρίνα (6) - Αγνατερό (17) δια Σ.Σ Καλυθίων | 17 | 17 | | | |
| Από Λαζαρίνα επαρχ οδού 12 όρια Νομού Τρικάλων προς Μεγάλα Καλύβια | 2 | 2 | | | |
| Από Φανάρι 15 χλμ επαρχ οδού 3 - Μαγούλα (5) - Ριζοβούνι (12) - Μακρυχώρι (20) | 20 | 12 | | | 8 |
| Από 13 χλμ εθν. οδού Καρδίτσας - Τρικάλων Προάστιο (6) - Βλοχός (30) - Αγ. Δημήτριος (34) όρια Νομού (40) προς Μαυροβούνι όμορου Ν. Λάρισας | 40 | 34 | | | 6 |
| Από Δέλτα 8 χλμ εθν. οδού Καρδίτσας Φαρσάλων - Γοργοβίτες (3) - Παλαμάς (13) - Βλοχός (25) - όρια Νομού (29) προς Φαρκαδόνα Ν. Τρικάλων | 29 | 29 | | | |
| Από Δέλτα 8 χλμ. εθν. οδού Καρδίτσας Φαρσάλων - Αστρίτσας (15) - Ιτέα (18) - όρια Νομού (26) προς Βούναινα όμορου Νομού Λάρισας | 26 | 26 | | | |
| Από Παλαμά - Ιτέα (7) - Φύλλο (9) Σ.Σ Ορφανά (14) όρια Νομού (20) προς Φάρσαλα όμορου Νομού | 20 | 20 | | | |
| Από Σοφάδες 16 χλμ εθν. οδού Καρδίτσας - Φαρσάλων - Πύργος Κιερίου (4) - Ματαράγκα (6) | 6 | 6 | | | |
| Από Σοφάδες 16 χλμ εθν. οδού Καρδίτσας - Φαρσάλων - Άμπελος (9) - Μελισσοχώρι (13) μέχρι επαρχ οδού 1 (16) | 16 | 16 | | | |
| Από 16 χλμ Σοφάδες εθν. οδού Καρδίτσας - Φαρσάλων - Φύλια (11) - Ανάβρα (20) - Κάτω Κτημένη (30) - Λ. Καίτσας (33) όρια Νομού Φθιώτιδας | 33 | 33 | | | |
| Από Κέδρο 23ο χλμ επαρχ οδού 1 - Ανάβρα (5,5) - Αχλαδιά (7,5) - Λεοντάρι (10) - Ασημοχώρι (14) όρια Νομού (15) προς Δομοκό όμορου Νομού | 15 | 15 | | | |
| Από Σοφάδες 16 χλμ εθν. οδού Καρδίτσας Φαρσάλων - Κυψέλη (7) - Πασχαλίτσα (15) | 15 | 15 | | | |
| Από Γεφύρια 26ο χλμ εθν. οδού Καρδίτσας Φαρσάλων - Πασχαλίτσα (9) - Ορφανά (16) | 16 | 4 | | | 12 |
| Διακλάδωση επαρχ οδού 25 - όρια Νομού (1) προς Σ.Σ Σταυρού | 1 | 1 | | | |
| Γέφυρα Κοράκου - Αργύρι (28) όρια Νομού (30) προς Ραφτόπουλο όμορου Νομού | 30 | 18 | | | 12 |
| Μουζάκι - όρια Νομού (2) προς Παλαιομονάστηρο όμορου Νομού Τρικάλων | 3 | 3 | | | |
| ΠΕ ΤΡΙΚΑΛΩΝ | | | | | |
| ΠΡΩΤΕΥΟΝ ΠΕΡΙΦΕΡΕΙΑΚΟ ΔΙΚΤΥΟ | | | | | |
| Τρίκαλα - Κρηνίτσα και Λιόπρασο-Αγρηλιά -Κρηνίτσα-Αρδάνι-Βάνια (Πλάτανος)-Ελληνόκαστρο-Λιόπρασο | 53,9 | 53,9 | | | |

| | | | | | |
|---|------|------|----|----------|--|
| Πύλη (διαστ. Εθν. Οδού Τρικάλων-Άρτας)- Στουρναρέϊκα-Βαθύρεμμα-Μεσοχώρα-Διαστ/ση Εθν. Οδού Τρικάλων-Άρτας | 44 | 44 | | | |
| Από διακλάδωση προς Κλεινό - γέφυρα Μουργκάνι μέχρι το 36° χλμ. της Εθνικής οδού Τρικάλων-Ιωαννίνων | 21,5 | 21,5 | | | |
| Από την επαρχ. Οδό 11- Καστανιά - Κρανιά - Τρία ποτάμια - Γέφυρα Γαρδικίου (μέχρι συναντήσεως της Εθν. Οδού Τρικάλων- Άρτας) | 49,8 | 49,8 | | | |
| Καλαμπάκα - Κονισκός προς Ελασσόνα από το 16° χλμ. της Εθν. Οδού Τρικάλων-Ιωαννίνων δια Γερακαρίου Λογγάς | 32,5 | 32,5 | | | |
| Καλαμπάκα - Καστράκι - Ι. Μονή Μετεώρων με διακλάδωση προς Ι.Μ. Αγίου Στεφάνου - διαστ. Εθν. Οδού Τρικάλων-Καλαμπάκας | 13 | 13 | | | |
| Γεωργανάδες (διαστ. Εθν. Οδού Τρικάλων-Λαρίσης) - Οιχαλία-Κρήνη - Διάσελλο | 19,8 | 19,8 | | | |
| Κεραμίδι - Φαρκαδόνα - Παναγίτσα - Γριζάνο - Μεγ. Ελευθεροχώρι" (το εντός των ορίων του Νομού τμήμα της οδού " Μυλογούτσα - Τσιότι (Φαρκαδόνα) - Παλαμάς | 17 | 17 | | | |
| ΔΕΥΤΕΡΕΥΟΝ ΠΕΡΙΦΕΡΕΙΑΚΟ ΔΙΚΤΥΟ | | | | | |
| Κρηνίτσα - Παλαιόπυργος - Αγρελιά | 28,5 | 28,5 | | | |
| Τρίκαλα-Μικρό Κεφαλόβρυσο - Σαρακίνα μέχρι της Εθν. οδού Τρικάλων-Καλαμπάκας | 21,5 | 21,5 | | | |
| Τρίκαλα - Μεγάλα Καλύβια - προς Λαζαρίνα μέχρι Μουζάκι | 6,2 | 6,2 | | | |
| Παραπόταμος - Βαλτινό - Μεγάρχη από Εθν. οδό Τρικάλων-Άρτας | 15,5 | 15,5 | | | |
| Παλαιομονάστηρο προς Μουζάκι | 2,4 | 2,4 | | | |
| Πύλη - Πιαλεία - Βαλτινό δια Δούσκου και Γοργογύρι | 21,6 | 21,6 | | | |
| Πύλη - Φήκη - Παραπόταμος από επαρχ. οδό 7 σε επαρχ. οδό 5 | 8,7 | 8,7 | | | |
| Μοσχόφυτο - Πολυνέρι προς Τετράκωμο μέχρι Βουλγαρέλι από 44° χλμ. Πρωτ. επαρχ. οδού με αρ. 9 | 33 | 28 | 5 | | |
| Περτούλι -Χρυσομηλιά έως διακλάδωση προς Κλεινό (Εγινε μερική κατάταξη σε πρωτεύουσα επαρχιακή οδό με αριθμό 3) | 22 | 22 | | | |
| Χρυσομηλιά Παλαιοχώρι | 4,3 | 4,3 | | | |
| Κρανιά - Κατάφυτο - Χαλίκι | 15,5 | 15,5 | | | |
| Κορυφή προς Θεοδωριανά από Εθν. οδό Τρικάλων- Άρτας | 2,34 | 2,34 | | | |
| Θεόπετρα - Ρίζωμα - Βάνια (Πλάτανος) | 8,5 | 8,5 | | | |
| Μετέωρα -Βλαχάθα - Καλύβια (Καλλιθέα) από Πρωτ. επαρχ. οδό με αρ. 6 έως Πρωτ. επαρχ. οδό 5 | 25 | 14 | 11 | | |
| Γέφυρα Μουργκάνι - Οξύνεια - Αγνάντια από 7° χλμ. οδού Γέφυρας Μουργκάνι -Γρεβενών | 13,5 | 13,5 | | | |
| Οξύνεια προς Καταφύγι (Καλλιθέα) και Κρανιά Γρεβενών | 17 | 6,5 | | 10, 5 | |
| Γέφυρα Παλαιόχανο - Καλομοίρα - Νέα Κουτσούφλιανη (Παναγία) από υπ' αριθμ. 4 Πρωτ. επαρχ. οδού δια Ματονερίου - Αμπελοχωρίου και Μαλακασίου μέχρι Εθνικής οδού Τρικάλων - Ιωαννίνων | 32 | 27,5 | 3 | 1,5 | |
| Νέα Κουτσούφλιανη (Παναγία) προς Κρανιά Γρεβενών από 64ου χλμ μέχρι Εθνικής οδού Τρικάλων - Ιωαννίνων | 5,4 | 5,4 | | | |
| Σίνου Κερασιά (Κερασούλα) - Τσοúκα (Φωτεινό) - Γερακάρι από Εθνικής οδού Γέφυρας Μουργκάνι - Δεσκάτης και δια Μαυρελίου μέχρι Πρωτ. επαρχ. οδού με αρ. 5 | 22,2 | 22,2 | | | |
| Βόριανη (Αχλαδοχώρι) - Γριζάνο | 2,8 | 2,8 | | | |

| | | | | | |
|--|--|----|----|--|--|
| | Διακλάδωση προς Σκεπάρι και Βλαχάβα από Εθνική οδό Γέφυρα Μουργκάνι - Δεσκάτης | 11 | 11 | | |
|--|--|----|----|--|--|

| | |
|--------------------|---|
| Αερολιμένες | Όνομασία |
| | ΚΡΑΤΙΚΟΣ ΑΕΡΟΛΙΜΕΝΑΣ ΝΕΑΣ ΑΓΧΙΑΛΟΥ |
| | ΚΡΑΤΙΚΟΣ ΑΕΡΟΛΙΜΕΝΑΣ ΣΚΙΑΘΟΥ ΑΛΕΞΑΝΔΡΟΣ |
| | ΣΤΡΑΤΙΩΤΙΚΟΣ ΑΕΡΟΛΙΜΕΝΑΣ ΣΤΕΦΑΝΟΒΙΚΕΙΟΥ |
| | ΣΤΡΑΤΙΩΤΙΚΟΣ ΑΕΡΟΛΙΜΕΝΑΣ ΛΑΡΙΣΑΣ |

| Υπεραστικές Μεταφορές | Πλήθος Γραμμών | Συχνότητα Δρομολογίων | Χλμ Δικτύου |
|----------------------------------|-------------------------|------------------------------|--------------------|
| | Τρίκαλα Ενδονομαρχιακά | πολλαπλά καθημερινά | 681 |
| | Τρίκαλα Διανομαρχιακά | πολλαπλά καθημερινά | 1.549 |
| | Λάρισα Ενδονομαρχιακά | πολλαπλά καθημερινά | 646,78 |
| | Λάρισα Διανομαρχιακά | πολλαπλά καθημερινά | 629,86 |
| | Καρδίτσα Ενδονομαρχιακά | πολλαπλά καθημερινά | 720,65 |
| | Καρδίτσα Διανομαρχιακά | πολλαπλά καθημερινά | 1.138,36 |
| | Μαγνησία Ενδονομαρχιακά | πολλαπλά καθημερινά | 1.637 |
| Μαγνησία Διανομαρχιακά | πολλαπλά καθημερινά | 2.039 | |

2.4. ΟΙΚΙΣΤΙΚΟ ΔΙΚΤΥΟ

| Περιφερειακές Ενότητες | | Επίπεδα | | | |
|-------------------------|---------------|------------|------------------|--------------------|----------------------|
| | | 1ο Επίπεδο | 2ο Επίπεδο | 3ο Επίπεδο | 4ο Επίπεδο |
| ΠΕ ΛΑΡΙΣΑΣ | Οικισμοί : | Λάρισα | | Ελασσόνα | Πλατύκαμπος |
| | | | | Τύρναβος | Κοιλάδα |
| | | | | Αγιά | Συκούριο |
| | | | | Φάρσαλα | Μ. Ευύδριο |
| | | | | Γόνοι-Πυργετός | Δήμητρα |
| | | | | | Νίκαια |
| | | | | | Γιάννουλη |
| | | | | | Κ. Σωτηρήτσα |
| | | | | | Βλαχογιάννη |
| | | | | | Κυψέλη (νυν Κιλελέρ) |
| | | | | | Κρανέα Ελασσόνας |
| | | | | | Σαραντάπορο |
| | | | | | Βαμβακού |
| | | | | | Λιβάδι |
| | | | | | Καρυά |
| | | | | | Αμπελώνας |
| | | | | | Στόμιο |
| | | | | | Βερδικούσια |
| | Αρμένιο | | | | |
| | Μακρυχώριο | | | | |
| | | Μακρυνίτσα | | | |
| ΠΕ Μαγνησίας & Σποράδων | Οικισμοί : | | Βόλος - Ν. Ιωνία | Βελεστίνο | Μακρυνίτσα |
| | | | | Αλμυρός | Πτελεός |
| | | | | Ευξεινούπολη | |
| | | | | Ζαγορά - Αργαλαστή | Τρίκερι |
| | | | | Σκόπελος - Σκιάθος | Αγριά |
| | | | | | Σούρπη |
| | | | | | Αλόνησος |
| | | | | | Διμήνι |
| | | | | | Ανάβρα |
| | | | | | Άνω Λεχώνια |
| | | | | | Κεραμίδι |
| | | | | | Πορταριά |
| | | | | | Τσαγκαράδα |
| | | | | | Νέα Αγχίαλος |
| | | | | | Μηλεά |
| | Ανακασιά | | | | |
| | Νεοχώριο | | | | |
| | Στεφανοβίκειο | | | | |
| | Λαύκος | | | | |
| ΠΕ Καρδίτσας | Οικισμοί : | | Καρδίτσα | Παλαμάς | Σταυρός |
| | | | | Μουζάκι | Πρόαστιον |
| | | | | Σοφάδες | Λεοντάριο |
| | | | | | Καλλιφώνιο |
| | | | | | Αγναντερό |
| | | | | | Κέδρος |
| | | | | | Καλλίθρον |
| | | | | | Ιτέα |
| | | | | | Ρεντίνα |
| | Μητρόπολη | | | | |
| | Ανθηρό | | | | |

| | | | | |
|--------------|------------|--|---------|--------------|
| | | | | Μορφοβούνι |
| | | | | Βραγκιανά |
| | | | | Πεζούλα |
| | | | | Πτρίλο |
| | | | | Φανάριον |
| | | | | Ματαράγκα |
| ΠΕ Τρικάλων | Οικισμοί : | | Τρίκαλα | Καλαμπάκα |
| | | | | Λυγαριά |
| | | | | Φαρκαδόνα |
| | | | | Παλαιόπυργος |
| | | | | Πύλη |
| | | | | Κονισκός |
| | | | | Μεγαλοχώρι |
| | | | | Ρίωνα |
| | | | | Μυκάνη |
| | | | | Βαλτινό |
| | | | | Ταξιάρχες |
| | | | | Καλλιρρόη |
| | | | | Πρίνος |
| | | | | Βασιλική |
| | | | | Νεοχώρι |
| | | | | Μεγ. Καλύβια |
| | | | | Καστανιά |
| | | | | Ελάτη |
| Φυκή | | | | |
| Κλεινό | | | | |
| Στουρναρέικα | | | | |
| Κεφαλόβρυσο | | | | |
| Παναγιά | | | | |
| Νεράιδα | | | | |
| Μυρόφυλλο | | | | |

| ΒΙΟΜΗΧΑΝΙΚΗ ΖΩΝΗ | | |
|------------------|----------------------|--|
| | Περιφερειακή Ενότητα | Περιγραφή |
| ΒΙ.ΠΕ. | ΛΑΡΙΣΑΣ | 56 ΕΝΕΡΓΕΣ ΕΠΙΧΕΙΡΗΣΕΙΣ, 948 ΣΤΡ., ΔΗΜΟΣ ΚΙΛΛΕΛΕΡ |
| | ΜΑΓΝΗΣΙΑΣ | Α' ΒΙΠΕ: 90 ΕΝΕΡΓΕΣ ΕΠΙΧΕΙΡΗΣΕΙΣ, 2780 ΣΤΡ., ΔΗΜΟΣ Ρ.ΦΕΡΑΙΟΥ |
| | ΜΑΓΝΗΣΙΑΣ | Β' ΒΙΠΕ ΒΟΛΟΥ: 28 ΕΠΙΧΕΙΡΗΣΕΙΣ, 165 ΣΤΡ., ΔΗΜΟΣ Ρ.ΦΕΡΑΙΟΥ |
| | ΤΡΙΚΑΛΩΝ | ΒΙΠΕ ΦΑΡΚΑΔΟΝΑΣ, ΥΠΟ ΚΑΤΑΣΚΕΥΗ, 1000 ΣΤΡ. |
| | ΚΑΡΔΙΤΣΑΣ | 4 ΕΠΙΧΕΙΡΗΣΕΙΣ, 185 ΣΤΡ., ΔΗΜΟΣ ΚΑΡΔΙΤΣΑΣ |
| ΒΙΟ.ΠΑ. | ΜΑΓΝΗΣΙΑΣ | 21 ΕΠΙΧΕΙΡΗΣΕΙΣ, 96 ΣΤΡ., ΔΗΜΟΣ ΒΟΛΟΥ |

| ΙΣΤΟΡΙΚΑ ΚΕΝΤΡΑ ΠΟΛΕΩΝ | |
|------------------------|---|
| Περιφερειακή Ενότητα | Περιγραφή |
| ΛΑΡΙΣΑΣ | ΠΕΡΙΚΛΕΙΕΤΑΙ ΑΠΌ ΤΙΣ ΟΔΟΥΣ ΛΑΓΟΥ - ΗΡΩΩΝ ΠΟΛΥΤΕΧΝΕΙΟΥ - ΑΕΡΟΔΡΟΜΙΟΥ - ΓΕΩΡΓΙΑΔΟΥ-ΚΑΛΛΙΘΕΑΣ (ΦΕΚ/162/ΑΑΠ/12-05/08) |
| ΜΑΓΝΗΣΙΑΣ | ΣΥΝΟΙΚΙΑ ΠΑΛΑΙΑ (ΦΕΚ 1047Β/13-7-2004) |
| ΤΡΙΚΑΛΩΝ | ΠΑΡΑΔΟΣΙΑΚΗ ΣΥΝΟΙΚΙΑ ΒΑΡΟΥΣΙΟΥ ΤΡΙΚΑΛΩΝ (ΠΔ/ΦΕΚ201/79/Τεύχος Δ) |

2.5. ΠΕΡΙΓΡΑΦΗ ΚΥΡΙΟΤΕΡΩΝ ΔΡΑΣΤΗΡΙΟΤΗΤΩΝ ΤΗΣ ΠΕΡΙΦΕΡΕΙΑΣ ΣΤΟ ΤΟΜΕΑ «ΠΕΡΙΒΑΛΛΟΝ ΚΑΙ ΠΟΙΟΤΗΤΑ ΖΩΗΣ»

ΔΙΕΥΘΥΝΣΗ ΤΕΧΝΙΚΩΝ ΕΡΓΩΝ ΠΕΡΙΦΕΡΕΙΑΣ ΘΕΣΣΑΛΙΑΣ

Κύριες αρμοδιότητες:

- Σχεδιασμός, προγραμματισμός και συντονισμός των τεχνικών έργων όλης της Περιφέρειας Θεσσαλίας
- Μελέτη, εκτέλεση, επίβλεψη, παραλαβή και συντήρηση τεχνικών έργων (έργων οδοποιίας, λιμενικών έργων, εγγειοβελτιωτικών και αντιπλημμυρικών έργων, περιβάλλοντος και υδραυλικών έργων, κτιριακών και λοιπών αρχιτεκτονικών έργων)
- Τήρηση, παρακολούθηση και διεκπεραίωση της διαδικασίας των διαγωνισμών ανάθεσης μελετών Διεύθυνση και έργων των τμημάτων της Διεύθυνσης
- Τήρηση, παρακολούθηση και διεκπεραίωση της διαδικασίας κήρυξης αναγκαστικής απαλλοτρίωσης και ολοκλήρωσης για εκτέλεση δημοσίων έργων αρμοδιότητας της Δ.Τ.Ε. της Περιφέρειας.

ΔΙΕΥΘΥΝΣΕΙΣ ΤΕΧΝΙΚΩΝ ΕΡΓΩΝ ΤΩΝ ΠΕΡΙΦΕΡΕΙΑΚΩΝ ΕΝΟΤΗΤΩΝ ΠΕ ΜΑΓΝΗΣΙΑΣ ΚΑΙ ΣΠΟΡΑΔΩΝ, ΠΕ ΤΡΙΚΑΛΩΝ, ΠΕ ΚΑΡΔΙΤΣΑΣ, ΠΕ ΛΑΡΙΣΑΣ

Κύριες αρμοδιότητες:

- Μελέτη, επίβλεψη, εκτέλεση έργων οδοποιίας και έργων συντήρησης οδών αρμοδιότητας της περιφερειακής ενότητας, έλεγχος οδικής κυκλοφορίας, σήμανση των οδών και το φωτισμό αυτών, έγκριση κυκλοφοριακών συνδέσεων, έκδοση-αντικατάσταση-μεταβιβάσεις αδειών κυκλοφορίας και πινακίδων άδειας μηχανημάτων έργου
- Μελέτη, επίβλεψη, εκτέλεση, έργων προστασίας, βελτίωσης, συντήρησης υποδομών, αντιπλημμυρικών, εγγειοβελτιωτικών, υδραυλικών έργων, έργων περιβάλλοντος, κτιριακών και λοιπών αρχιτεκτονικών έργων, συντήρηση και άσκηση εποπτείας εγγειοβελτιωτικών έργων, αντιπλημμυρική προστασία και αστυνόμευση υδατορεμάτων, οριοθετήσεις
- Έλεγχος και θεώρηση μελετών οριοθέτησης υδατορεμάτων
- Συντήρηση οχημάτων και μηχανημάτων έργου της περιφερειακής ενότητας, διάθεση τεχνικού εξοπλισμού για παροχή τεχνικών υπηρεσιών προς διάνοιξη-συντηρηση –βελτίωση εθνικού και επαρχιακού δικτύου, αποχιονισμός, αποκαταστάσεις βλαβών και άρση καταπτώσεων και αντιμετώπιση έκτακτων αναγκών στα πλαίσια δυνατοτήτων του τμήματος
- Έκδοση νέων, προσωρινών και αντικατάσταση λόγω απώλειας αδειών κυκλοφορίας και πινακίδων αδειών Μηχανημάτων Έργων, μεταβιβάσεις αδειών – Μηχανημάτων Έργων, διαγραφές, ακινητοποιήσεις και επανακυκλοφορίες Μηχανημάτων Έργου, σύνταξη απογραφικών δελτίων, έκδοση σημειωμάτων καταβολής ετήσιου τέλους Μηχανημάτων Έργου, αλληλογραφία με ιδιώτες και υπηρεσίες για θέματα Μηχανημάτων Έργου και με τις Αστυνομικές Αρχές
- Σχεδιασμός, μελέτη, εκτέλεση και συντήρηση λιμενικών έργων
- Παρακολούθηση της εξέλιξης της σχετικής νομοθεσίας για τις προδιαγραφές των υλικών και τους τρόπους κατασκευής των δημοσίων έργων
- Προμήθεια ψυχρής ασφάλτου – ασφαλτοσκυροδέματος, χρώματος διαγράμμισης. Η διάθεση του πάσης φύσης τεχνικού εξοπλισμού για παροχή τεχνικών υπηρεσιών
- Σύνταξη μελετών από την υπηρεσία και έλεγχος μελετών που εκπονούνται από άλλους φορείς, για την εκτέλεση έργων
- Αυτοψίες σε έργα ή προς απάντηση σε αιτήματα πολιτών

ΔΙΕΥΘΥΝΣΗ ΕΛΕΓΧΟΥ ΔΟΜΗΣΗΣ- ΠΕΡΙΦΕΡΕΙΑΚΑ ΠΑΡΑΤΗΡΗΤΗΡΙΑ

Κύριες αρμοδιότητες:

- Έλεγχος της ορθής εφαρμογής της νομοθεσίας για την προστασία του δομημένου περιβάλλοντος
- Διενέργεια δειγματοληπτικών και αυτεπάγγελτων ελέγχων των πορισμάτων των ελεγκτών δόμησης, ως προς τις υπαγωγές αυθαίρετων κατασκευών και αλλαγών χρήσης στις διατάξεις για την αναστολή επιβολής κυρώσεων

- Συντονισμός των συναρμόδιων υπηρεσιών κατά την εφαρμογή της νομοθεσίας που αφορά τη χρήση, την αισθητική και λειτουργική αναβάθμιση των κοινόχρηστων χώρων και εν γένει των κατασκευών.
- Παροχή οδηγιών προς τα Τμήματα για την αντιμετώπιση της αυθαίρετης δόμησης
- Κατεδάφιση των τελεσίδικα κριθέντων αυθαιρέτων
- Τήρηση και διαχείριση του μητρώου πρωτοκόλλων κατεδάφισης αυθαιρέτων και επικίνδυνων κατασκευών.
- Τήρηση μητρώου, στο οποίο εγγράφονται οι ιδιωτικές επιχειρήσεις, που έχουν τη δυνατότητα εκτέλεσης πρωτοκόλλων κατεδάφισης
- Λήψη μέτρων για την ορθή διάθεση των οικοδομικών αποβλήτων και την αποκατάσταση του περιβάλλοντος από περιβαλλοντική ζημιά, σε συνεργασία με τον Ελληνικό Οργανισμό Ανακύκλωσης (Ε.Ο.Α.Ν).
- Λήψη μέτρων πρόληψης της αυθαίρετης δόμησης και η αξιοποίηση των επιχειρησιακών δεδομένων με σκοπό την εξαγωγή συμπερασμάτων για τη βέλτιστη προστασία του οικιστικού περιβάλλοντος.
- Ανάρτηση στο διαδίκτυο του χάρτη καταγραφής αυθαιρέτων της χωρικής του αρμοδιότητας.
- Διενέργεια ηλεκτρονικής κλήρωσης για τον ορισμό ελεγκτών δόμησης, στους οποίους ανατίθεται ο έλεγχος αυθαιρέτων κατασκευών και χρήσεων.
- Παροχή οδηγιών προς τα Τμήματα για την υλοποίηση του πολεοδομικού σχεδιασμού.
- Παρακολούθηση της «Ηλεκτρονικής Πολεοδομικής Ταυτότητας Δήμων».
- Έλεγχος και παροχή οδηγιών για την επίτευξη της εξέλιξης του πολεοδομικού σχεδιασμού προς τους Δήμους και την Περιφέρεια.
- Παροχή οδηγιών προς τα Τμήματα για τις επικίνδυνες κατασκευές.
- Έλεγχος για την εφαρμογή της σχετικής νομοθεσίας για τις επικίνδυνες κατασκευές.

ΑΥΤΟΤΕΛΗΣ ΔΙΕΥΘΥΝΣΗ ΠΟΛΙΤΙΚΗΣ ΠΡΟΣΤΑΣΙΑΣ (ΥΠΟ ΣΥΓΚΡΟΤΗΣΗ)

Κύριες αρμοδιότητες:

- Ολοκλήρωση της οργάνωσης-συγκρότησης της Αυτοτελούς Διεύθυνσης Πολιτικής Προστασίας, του Κέντρου Συντονισμού Μέτρων Πρόληψης και Αντιμετώπισης Φυσικών Καταστροφών και των τμημάτων Πολιτικής Προστασίας των ΠΕ
- Ανάλυση των απειλών και των κινδύνων των Φυσικών και Τεχνολογικών Καταστροφών
- Μελέτη της Τρωτότητας και Καταγραφής των Αδυναμιών των υποδομών της Περιφέρειας Θεσσαλίας
- Αναθεώρηση-Επικαιροποίηση των Σχεδίων Αντιμετώπισης Φυσικών Καταστροφών και Εκτάκτων Αναγκών
- Εντοπισμός-Καταγραφή και Συντονισμός των Υπηρεσιών, Οργανισμών και Φορέων της Περιφέρειας που εμπλέκονται στα θέματα Πολιτικής Προστασίας
- Καταγραφή των αναγκών και Ενέργειες Προμήθειας και Διασφάλιση της διαθεσιμότητας των απαραίτητων μέσων, υλικών και πόρων για την αντιμετώπιση των φυσικών καταστροφών
- Εκπαίδευση, Ενημέρωση, Ευαισθητοποίηση και εμπλοκή του κοινού στα θέματα Πολιτικής Προστασίας
- Εκτέλεση Ασκήσεων και Δοκιμή των Σχεδίων για τη Διασφάλιση της ετοιμότητας των Υπηρεσιών της Περιφέρειας για την αντιμετώπιση εκτάκτων αναγκών
- Σύνταξη Μνημονίων και Καθορισμού Μέτρων Συντονισμού των εμπλεκόμενων Φορέων για τη Διαχείριση Κρίσεων και την αντιμετώπιση των φυσικών καταστροφών.
- Ανάπτυξη και εγκατάσταση ευέλικτου μηχανισμού Ταχείας και Αποτελεσματικής Αντίδρασης
- Παρακολούθηση της Υλοποίηση των έργων αποκατάστασης των υποδομών και της Κρατικής Αρωγής
- Σχεδίαση και Υλοποίηση Μέτρων Βελτίωσης της Ανθεκτικότητας των Υποδομών και της Κοινωνίας
- Αξιοποίηση των πόρων των Εθνικών και Ευρωπαϊκών Προγραμμάτων για την ενίσχυση των δυνατοτήτων του μηχανισμού της Πολιτικής Προστασίας της Περιφέρειας

ΔΙΕΥΘΥΝΣΗ ΠΕΡΙΒΑΛΛΟΝΤΟΣ ΚΑΙ ΧΩΡΙΚΟΥ ΣΧΕΔΙΑΣΜΟΥ

Τμήματα Περιβάλλοντος

Κύριες αρμοδιότητες:

- Περιβαλλοντική αδειοδότηση δραστηριοτήτων
- Έλεγχος περιβαλλοντικής συμμόρφωσης δραστηριοτήτων

- Παρακολούθηση και έλεγχος αρτιότητας εκθέσεων, σχεδίων & μελετών με περιβαλλοντική διάσταση σε επίπεδο περιφέρειας (περιφερειακό σχέδιο προσαρμογής στην κλιματική αλλαγή, περιφερειακά σχέδια διαχείρισης αποβλήτων κ.α.)
- Συστηματική ή μη καταγραφή μετρήσεων περιβαλλοντικών παραμέτρων (ατμοσφαιρικών ρύπων, φυσικοχημικών παραμέτρων σε υδατικά συστήματα κ.α.)
- Συμμετοχή σε επιτροπές που αφορούν περιβαλλοντικά ζητήματα
- Συμμετοχή σε ευρωπαϊκά προγράμματα
- Συμμετοχή στην υλοποίηση των δράσεων που περιλαμβάνονται στις μελέτες, σχέδια κ.α. που υλοποιούνται

Τμήμα Χωρικού Σχεδιασμού

Στο Τμήμα Χωρικού Σχεδιασμού, υπάγονται, ιδίως, οι ακόλουθες αρμοδιότητες:

- Η έγκριση σημειακών – εντοπισμένων τροποποιήσεων των εγκεκριμένων ρυμοτομικών σχεδίων και των χρήσεων και όρων δόμησης αυτών
- Η κύρωση πράξης εφαρμογής πολεοδομικής μελέτης καθώς και η κρίση των ενστάσεων κατά των πράξεων αυτών
- Οι εγκρίσεις μεμονωμένων πράξεων εφαρμογής πολεοδομικής μελέτης
- Οι κυρώσεις κύρωση διορθωτικών πράξεων εφαρμογής πολεοδομικής μελέτης καθώς και η κρίση των ενστάσεων κατά των πράξεων αυτών
- Η έγκριση Υπαγωγής στις υπό σύνταξη μελέτες Πράξεων Εφαρμογής
- Η κύρωση Πράξεων Προσκύρωσης Αναλογισμού & Τακτοποίησης οικοπέδων και Πρωτοκόλλου Αδυνάτου Τακτοποίησης καθώς και η κρίση των ενστάσεων κατά των πράξεων
- Η έγκριση για Εξαίρεση από την Κατεδάφιση των αυθαίρετων κατασκευών
- Οι εισηγήσεις προς το Συμβούλιο Πολεοδομικών Θεμάτων και Αμφισβητήσεων (ΣΥ.ΠΟ.Θ.Α.) για θέματα αρμοδιότητας
- Η εισήγηση στο Συμβούλιο Πολεοδομικών Θεμάτων και Αμφισβητήσεων (ΣΥ.ΠΟ.Θ.Α.) για την Έγκριση Τοπικού Ρυμοτομικού Σχεδίου για καθορισμό χώρου ανέγερσης, καθώς και όρων και περιορισμών δόμησης αυτού
- Η έκδοση Έγκρισης Τροποποιήσεων του εγκεκριμένου ρυμοτομικού σχεδίου σε συμμόρφωση προς τις αποφάσεις των Διοικητικών Πρωτοδικείων
- Η έκδοση Διαπιστωτικών πράξεων
- Η σύνταξη πράξεων κατάτμησης δημοσίων ακινήτων που ή κατέχονται από Δήμους για την εξυπηρέτηση αναγκών τους
- Η γνωμοδότηση επί καταργήσεων αγροτικών δρόμων κυρωμένων διανομών
- Η σύνταξη έκθεσης εκτίμησης αξίας Γης και επικειμένων
- Η σύσταση φακέλων και η διατύπωση απόψεων σχετικά με θέματα αρμοδιότητας

ΔΙΕΥΘΥΝΣΗ ΠΟΛΙΤΙΚΗΣ ΓΗΣ

Κύριες αρμοδιότητες:

- Διεκδίκηση και προστασία ακινήτων δημοσίου (υπαατ) ενώπιων δικαστηρίων και κτηματολογίου
- Παραχώρηση ακινήτων για σκοπούς πρωτογενούς τομέα και αναπτυξιακούς σκοπούς
- Ρύθμιση μέσω επιτροπών των ιδιοκτησιακών ζητημάτων - διαφορών μεταξύ δημοσίου και ιδιωτών καθώς και ζητημάτων αναδιανομής γης

Τμήμα Τοπογραφίας

- Τήρηση τεχνικών στοιχείων και φακέλων των διανομών και αναδασμών
- Τήρηση και διαχείριση χαρτών αγροκτημάτων και συνοικισμών
- Εντοπισμοί, αποτυπώσεις και οριοθετήσεις εκτάσεων – ακινήτων εκ διανομών και αναδασμών
- Τήρηση και φύλαξη ιστορικού αρχείου αποφάσεων επιτροπών ετών 1920 κεξης
- Τήρηση και φύλαξη χαρτών ετών 1907 κεξης

- Τήρηση και φύλαξη τίτλων ιδιοκτησίας γηγενών και προσφύγων ετών 1914 κεξης

ΔΙΕΥΘΥΝΣΗ ΥΔΡΟΟΙΚΟΝΟΜΙΑΣ ΚΑΙ ΕΠΟΠΤΕΙΑΣ ΤΟΕΒ**Τμήματα Υδροοικονομίας**

- Η λήψη των αναγκαίων μέτρων για τη συμμετοχή σε προγράμματα διαπεριφερειακών η διμερών συμφωνιών, σε συνεργασία με την Ειδική Γραμματεία Υδάτων για τη διαχείριση και προστασία των υδάτων.
- Η λήψη όλων των αναγκαίων μέτρων που προβλέπονται από τα σχέδια διαχείρισης και τα προγράμματα μέτρων, ώστε να πραγματοποιούνται έλεγχοι και ιδίως, της διαχείρισης υπόγειων και επιφανειακών αρδευτικών υδάτων, έλεγχοι της εκτέλεσης εργασιών για την ανεύρεση υπόγειων υδάτων και έργων αξιοποίησης υδάτινων πόρων.
- Η εξέταση αιτήσεων για τη χορήγηση αδειών χρήσης νερού και εκτέλεσης έργων αξιοποίησης υδάτινων πόρων.
- Η διοργάνωση ενημερωτικών συναντήσεων για την ενημέρωση του κοινού σε θέματα προστασίας των υδάτινων οικοσυστημάτων.
- Η μέριμνα για τον έλεγχο των σημειακών και διάχυτων εκπομπών ρύπων στα επιφανειακά, υπόγεια και παράκτια ύδατα.
- Η εφαρμογή και η επιβολή όλων των αναγκαίων προληπτικών μέτρων για την αντιμετώπιση εκτάκτων αναγκών Η επιβολή μέτρων και κυρώσεων για την προστασία των υδάτων και την αντιμετώπιση αυξητικών τάσεων που προκύπτουν από ανθρώπινες δραστηριότητες στις συγκεντρώσεις ουσιών στα υπόγεια ύδατα.
- Δειγματοληψίες ύδατος στα πλαίσια του προγράμματος «Έλεγχος ποιότητας υδατικών πόρων για γεωργία, προμήθεια εργαστηριακού εξοπλισμού, μηχανογραφική επεξεργασία στοιχείων με ΚΑ 2023ΝΑ28100007 της ΣΑΝΑ 281».

Τμήματα Εποπτείας ΤΟΕΒ

- Η μέριμνα για την ορθή, εύρυθμη και βιώσιμη λειτουργία των Τοπικών Οργανισμών Εγγείων Βελτιώσεων (ΤΟΕΒ), σύμφωνα με το ν.δ. 3881/1958 (Α' 181) και τις κανονιστικές πράξεις που έχουν εκδοθεί κατ' εξουσιοδότηση αυτού.
- Η σύσταση, η συγχώνευση και η κατάργηση των Τοπικών Οργανισμών Εγγείων Βελτιώσεων (ΤΟΕΒ).
- Η εποπτεία, ήτοι ο διοικητικός, τεχνικός και διαχειριστικός - οικονομικός έλεγχος των αντικειμένων των Τοπικών Οργανισμών Εγγείων Βελτιώσεων (ΤΟΕΒ), σύμφωνα τον. 4456/2017 -ΦΕΚ 24/Α' και την κοινή υπουργική απόφαση 3252/99092/2017-ΦΕΚ 3452/Β'

2.5.1. ΔΡΑΣΕΙΣ ΑΛΛΩΝ ΦΟΡΕΩΝ ΠΟΥ ΕΚΤΕΛΟΥΝΤΑΙ ΣΤΗΝ ΠΕΡΙΟΧΗ ΚΑΙ ΕΠΗΡΕΑΖΟΥΝ ΤΟ ΕΠΙΧΕΙΡΗΣΙΑΚΟ ΠΡΟΓΡΑΜΜΑ ΤΗΣ ΠΕΡΙΦΕΡΕΙΑΣ

- ΟΤΑ Α΄ Βαθμού
- Φυσικό αέριο
- ΔΕΗ
- Διευθύνσεις δασών – δασαρχεία
- Οργανισμοί Κοινής Ωφέλειας
- Υπουργείο Υποδομών Μεταφορών και Δικτύων
- Έργα Ύδρευσης-Αποχέτευσης των ΔΕΥΑ των Δήμων
- Έργα εγκατάστασης και συντήρησης των οπτικών ινών των παρόχων

2.5.2. ΒΑΣΙΚΕΣ ΣΥΝΕΡΓΑΣΙΕΣ

- Λοιπές υπηρεσίες της περιφέρειας (δ/νσεις αγροτικής ανάπτυξης, δ/νση περιβάλλοντος, δ/νση δημόσιας υγείας, δ/νση ανάπτυξης)
- Αποκεντρωμένες διοικήσεις
- Υπουργεία
- ΟΤΑ Α΄ Βαθμού
- Διεύθυνση δασών – δασαρχεία
- Ειδική υπηρεσία διαχείρισης προγραμμάτων ΕΣΠΑ
- Αστυνομικά Τμήματα
- Πυροσβεστικοί σταθμοί
- Αποκεντρωμένη Διοίκηση Θεσσαλίας – Στερεάς Ελλάδας
- ΔΕΥΑΜΒ, ΟΤΕ, ΔΕΔΔΗΕ
- Κτηματική και Δασική υπηρεσία
- Ειδική Υπηρεσία Διαχείρισης ΕΣΠΑ Περιφέρειας Θεσσαλίας
- Περιφερειακό Ταμείο Ανάπτυξης

2.6. SWOT ANALYSIS

Δυνατά σημεία

- Στρατηγική θέση ως προς τα Διευρωπαϊκά Δίκτυα Μεταφορών και κεντροβαρής θέση στον ελληνικό χώρο.
- Ύπαρξη δυνατοτήτων για άμεσες διεθνείς συνδέσεις (π.χ. αεροδρόμια Ν. Αγχιάλου, Λάρισας και Σκιάθου, Λιμάνια περιοχής) και συνδυασμένες μεταφορές.
- Η Θεσσαλία διαθέτει ποικιλία οικοσυστημάτων, από πεδινές περιοχές έως ορεινά οικοσυστήματα, που υποστηρίζουν μια πλούσια χλωρίδα και πανίδα.
- Υλοποίηση σε μεγάλο βαθμό των σημαντικών μεταφορικών υποδομών (Εγνατία, ΠΑΘΕ, σιδηρόδρομος) καθώς και ενδοπεριφερειακού οδικού δικτύου.
- Ύπαρξη εκτεταμένου δικτύου φυσικού αερίου στην Περιφέρεια και γραμμών και εγκαταστάσεων ηλεκτρικού ρεύματος (ΔΕΗ).
- Ύπαρξη πολλών θεσμοθετημένων προστατευόμενων περιοχών (π.χ. ΦΥΣΗ 2000, Θαλάσσιο Πάρκο Αλόνησου, δάση ιδιαίτερου κάλλους, βιότοποι, τοπία κ.α.).
- Συνεχής επέκταση και βελτίωση περιβαλλοντικών υποδομών (π.χ. ΧΥΤΑ, βιολογικοί καθαρισμοί κ.α.).
- Ύπαρξη αξιόλογων αναπτυξιακών πόρων (π.χ. φυσικοί πόροι, γεωγραφική θέση, ανθρώπινοι πόροι, υποδομές, επιχειρηματικότητα, παράδοση, πολιτιστικοί πόροι, τουρισμός, γεωργία, Πανεπιστήμιο, Λιμάνια, αεροδρόμια, σιδηρόδρομοι, κλπ.).
- Ικανοποιητική έκταση δασοκάλυψης και μεγάλη φυτική κάλυψη στο σύνολο της έκτασης της Περιφέρειας Θεσσαλίας.
- Μη ύπαρξη σημαντικών ρυπογόνων βιομηχανιών (ειδικά στη Δυτική Θεσσαλία).
- Μεγάλο μέρος της βιομηχανίας χωροθετείται σε οργανωμένους υποδοχείς (περισσότερο στην ανατολική Θεσσαλία), με διαδικασίες ελέγχου της μόλυνσης και ρύπανσης.
- Η παρουσία ποταμών όπως ο Πηνειός και η λίμνη Κάρλα προσφέρει σημαντικούς υδάτινους πόρους που μπορούν να ενισχύσουν την αγροτική παραγωγή και τη διαχείριση των υδάτων.
- Υπάρχουν ενεργές πρωτοβουλίες και προγράμματα για τη διαχείριση και προστασία των φυσικών πόρων και της βιοποικιλότητας.

Αδύναμα σημεία

- Απουσία βάσεων δεδομένων που άπτονται των αρμοδιοτήτων της Περιφέρειας με αναφορά σε ποσοτικά, ποιοτικά και χωρικά.
- Ελλείψεις στη βασική διαπεριφερειακή οδική υποδομή, βελτιώσεις ενδοπεριφερειακών συνδέσεων και λοιπών έργων για τη διασύνδεση των μέσων μεταφοράς.
- Περιορισμένη αξιοποίηση της δυνατότητας άμεσων διεθνών συνδέσεων (π.χ. αεροδρόμια, λιμάνια) και των συνδυασμένων μεταφορών.
- Βασικές ελλείψεις και δυσλειτουργίες στο σιδηροδρομικό δίκτυο.
- Πολύ περιορισμένες ακτοπλοϊκές συνδέσεις (σε περιφερειακό – συνδέσεις νήσων, εθνικό και διεθνές επίπεδο).
- Περιβαλλοντικές επιβαρύνσεις λόγω της εντατικής γεωργικής εκμετάλλευσης (π.χ. λιπάσματα, φυτοφάρμακα).
- Δυσκολία των επιχειρήσεων της Περιφέρειας για εφαρμογή κοστοβόρων αντιρρυπαντικών τεχνολογιών.
- Έλλειψη ενημέρωσης της παραγωγικής και διοικητικής βάσης για τις υποχρεώσεις και δυνατότητες μετάβασης προς μία οικονομία χαμηλών εκπομπών διοξειδίου του άνθρακα σε όλους τους τομείς.
- Περιορισμένες δυνατότητες σε Περιφερειακό επίπεδο της προσαρμογής στην κλιματική αλλαγή, στην πρόληψη και στη διαχείριση κινδύνων, τις επιπτώσεις ανθρώπινων παρεμβάσεων (άναρχη δόμηση) και των παραγωγικών δραστηριοτήτων (ρύπανση).
- Ελλείψεις υποδομών σε ορισμένες περιοχές (π.χ. παράκτιες) στη διαχείριση υγρών αποβλήτων.
- Ελλείψεις υποδομών διαχείρισης βιοαποδομήσιμων και ειδικών αποβλήτων.

- Ρυπογόνος λειτουργία ορισμένων μεταποιητικών μονάδων και περιορισμένη εφαρμογή συστημάτων περιβαλλοντικής διαχείρισης από επιχειρήσεις.
- Αυστηρές προδιαγραφές επεξεργασίας για υπεδάφια διάθεση.
- Νομοθεσία (ελλείψεις - ασάφειες).
- Διαρκώς συρρικνούμενο αγροτικό & οικογενειακό εισόδημα.
- Αλληλοεπικαλύψεις υπηρεσιακών αρμοδιοτήτων.
- Έλλειψη Σχεδίων Διαχείρισης και αντίστοιχων Φορέων.
- Η εντατική άρδευση και η υπερκατανάλωση υδάτων για γεωργικούς σκοπούς έχουν οδηγήσει σε εξάντληση και υποβάθμιση των υδάτινων πόρων με αποτέλεσμα το ελλειμματικό υδατικό ισοζύγιο.
- Οι αγροτικές και βιομηχανικές δραστηριότητες έχουν προκαλέσει ρύπανση του εδάφους και των υδάτων, επηρεάζοντας την ποιότητα του περιβάλλοντος.
- Η αλόγιστη χρήση των εδαφών και η αποψίλωση δασών έχουν συμβάλει στην εδαφική υποβάθμιση και ερημοποίηση σε ορισμένες περιοχές.

Ευκαιρίες

- Χρηματοδότηση έργων & δράσεων που θα συμβάλουν στην εξοικονόμηση ύδατος στις γεωργικές εκμεταλλεύσεις
- Ένταξη της Περιφέρειας σε προγράμματα εφαρμογής μέτρων ελέγχου απόληψης επιφανειακών & υπόγειων υδάτων
- Δημιουργία βάσης δεδομένων για το σύνολο των τομέων αρμοδιότητας της περιφέρειας με αναφορά σε ποσοτικά, ποιοτικά και χωρικά δεδομένα (π.χ. καταγραφή του περιβαλλοντικού και ανθρακικού αποτυπώματος της περιφέρειας).
- Η προοπτική ολοκλήρωσης σημαντικών μεταφορικών υποδομών (Ε-65, ΠΑΘΕ, σιδηροδρομικός άξονας Αθήνα-Θεσ/νίκη).
- Η δυνατότητα σιδηροδρομικής διασύνδεσης αστικών κέντρων Θεσσαλίας με υψηλές ταχύτητες.
- Η δυνατότητα επέκτασης του σιδηροδρόμου προς Ηγουμενίτσα, Κοζάνη.
- Η ανάπτυξη νέων μορφών ζήτησης προς τομείς της γεωργίας (π.χ. πιστοποιημένα ποιοτικά αγροτικά προϊόντα, παραδοσιακά και καινοτομικά τρόφιμα), αλλά και του τουρισμού (π.χ. εναλλακτικές μορφές, βιωματικός τουρισμός, συνδυασμένος τουρισμός).
- Ανάπτυξη φιλικότερων προς το περιβάλλον μορφών ενέργειας (π.χ. φυσικό αέριο, αιολικό δυναμικό, υδροηλεκτρικό δυναμικό, βιο-αέριο, βιο-καύσιμα).
- Παρουσία Τριτοβάθμιων Εκπαιδευτικών Ιδρυμάτων με ερευνητικό έργο.
- Εστίαση της ενίσχυσης των Ταμείων στο συγκεκριμένο θεματικό στόχο κατά την τρέχουσα προγραμματική περίοδο
- Ευαισθητοποίηση της κοινής γνώμης σε θέματα αντιμετώπισης των αποτελεσμάτων της κλιματικής αλλαγής.
- Ύπαρξη χρηματοδοτικών μέσων και κατευθύνσεων κατά τη νέα προγραμματική περίοδο για την αντιμετώπιση των αποτελεσμάτων της κλιματικής αλλαγής και της διαχείρισης των κινδύνων.
- Βελτίωση του μικροκλίματος περιοχών με τοπικές δράσεις.
- Αξιοποίηση ευρωπαϊκών και εθνικών πόρων για δημιουργία και εκσυγχρονισμό περιβαλλοντικών υποδομών καθώς και εφαρμογή συστημάτων περιβαλλοντικής διαχείρισης από επιχειρήσεις.
- Εξέλιξη της τεχνολογίας για αντιμετώπιση σύγχρονων περιβαλλοντικών προβλημάτων.
- Μεγαλύτερη ευαισθητοποίηση των επιχειρήσεων, των κατοίκων και μεγαλύτερη έμφαση στην περιβαλλοντική εκπαίδευση.
- Τάση μεταβολής περιβαλλοντικής ευαισθησίας της κοινωνίας.
- Προώθηση εκσυγχρονισμού υφιστάμενων μονάδων και έργων ενεργειακής αξιοποίησης λυμάτων με περιβαλλοντικό και οικονομικό όφελος.
- Αύξηση της προστιθέμενης αξίας του φυσικού περιβάλλοντος μέσω υλοποίησης προγραμμάτων περιβαλλοντικής αποκατάστασης.
- Προώθηση εκσυγχρονισμού συστημάτων επεξεργασίας & διάθεσης λυμάτων.
- Επέκταση ενεργειακής θωράκισης κτιρίων, προώθηση περιβαλλοντικών φιλικών συστημάτων θέρμανσης.

- Περιβαλλοντικά και οικονομικά οφέλη από την αποδοτικότητα της χρήσης του αρδευτικού νερού στη γεωργία σε συνδυασμό και με το Πρόγραμμα Αγροτικής Ανάπτυξης
- Αύξηση της οικολογικής αξίας των προστατευόμενων περιοχών.

Απειλές

- Η καθυστέρηση ανάκαμψης από τις συνέπειες του καταστροφικού πλημμυρικού φαινομένου Daniel
- Νέες πλημμύρες και πυρκαγιές ως συνέπειες της κλιματικής αλλαγής
- Η Θεσσαλία έχει τη δυνατότητα να επενδύσει σε ηλιακή και αιολική ενέργεια λόγω των ευνοϊκών κλιματικών συνθηκών
- Η προώθηση της βιολογικής γεωργίας και της βιώσιμης αγροτικής πρακτικής μπορεί να βελτιώσει την ποιότητα του εδάφους και των υδάτων, καθώς και να ενισχύσει τη βιοποικιλότητα.
- Η ανάπτυξη οικοτουριστικών δραστηριοτήτων μπορεί να συμβάλει στην προστασία του περιβάλλοντος και στην προώθηση της περιβαλλοντικής ευαισθητοποίησης.
- Η ανάγκη μετεγκατάστασης που μπορεί να προκύψει για οικισμούς που δεν μπορούν να θωρακιστούν από πλημμυρικά φαινόμενα
- Η ελλιπής αξιοποίηση ορισμένων υποδομών (π.χ. αεροδρομίων, λιμανιών) και ο αυξημένος ανταγωνισμός στη χρήση υποδομών από άλλες περιοχές της χώρας ή της αλλοδαπής.
- Μεγάλο μέγεθος παραδοσιακής γεωργίας.
- Επιμήκυνση της χρηματοπιστωτικής κρίσης και δυσκολία εξασφάλισης πιστώσεων.
- Καθυστέρηση ανάπτυξης και χρήσης ΑΠΕ.
- Επέκταση / διεύρυνση της σημειακής υφιστάμενης ερημοποίησης.
- Η μη ύπαρξη εθνικού ή περιφερειακού σχεδίου πρόληψης και διαχείρισης φυσικών καταστροφών, στο πλαίσιο προσαρμογής στην κλιματική αλλαγή.
- Μη έγκαιρη εφαρμογή Κοινοτικής περιβαλλοντικής νομοθεσίας.
- Κίνδυνοι για το παράκτιο και θαλάσσιο περιβάλλον από τη χωρίς σαφή ορθολογικό σχεδιασμό τουριστική δραστηριότητα, από υπέρ αλίευση και από διάβρωση των ακτών.
- Αδυναμίες προστασίας – διαχείρισης φυσικών πόρων και ευαίσθητων φυσικών περιοχών.
- Ανεξέλεγκτη αστική διάχυση.
- Καθυστέρηση ή αναβολή στα έργα μεταφορικής υποδομής.

ΣΥΜΠΕΡΑΣΜΑΤΑ

Η Περιφέρεια Θεσσαλίας παραμένει πλούσια σε φυσικούς πόρους και εκτάσεις προς εκμετάλλευση και, χάριν της στρατηγικής γεωγραφικής της θέσης, υπάρχουν περιθώρια για περεταίρω οικονομική και παραγωγική αύξηση. Ωστόσο, προκειμένου να παραμείνει σε υψηλή θέση κατάταξης στον πρωτογενή και δευτερογενή τομέα παραγωγής, απαιτείται η ανάπτυξη και χρήση νέων τεχνολογιών και μεθόδων, με στόχο την παραγωγική βιωσιμότητα της περιοχής, με σεβασμό προς το περιβάλλον. Κρίσιμη θεωρείται η επικέντρωση σε νέα επιχειρηματικά μοντέλα για την αξιοποίηση των φυσικών πόρων ειδικά στη γεωργία, την αλιεία, την υδατοκαλλιέργεια, αλλά και γενικότερα για τον εκσυγχρονισμό του αγροδιατροφικού συμπλέγματος.

Οι πρόσφατες καταστροφές απέδειξαν ότι απαιτείται μια νέα στρατηγική προσέγγιση που θα λαμβάνει υπόψιν τα νέα περιβαλλοντικά και άλλα δεδομένα και θα επικεντρώνεται ων και παράλληλα θωράκιση της περιφέρειας για το μέλλον. Η χρονική συγκυρία αξιώνει αποφασιστική παρέμβαση σε θέματα σχεδιασμού από τους αρμόδιους φορείς αυτοδιοίκησης και εφαρμογή ενός απλούστερου θεσμικού πλαισίου.

Παρακάτω αναφέρονται οι κρίσιμες ενέργειες που βάζει ως προτεραιότητα το εγκεκριμένο Χωροταξικό Πλαίσιο Αναφοράς Θεσσαλίας :

- Αναθεώρηση – επικαιροποίηση ΖΟΕ.
- Κατάρτιση Σχεδίων Ολοκληρωμένων Αστικών Παρεμβάσεων (ΣΟΑΠ)
- Χαρακτηρισμός – σχεδιασμός Περιοχών Ειδικών Χωρικών Παρεμβάσεων (ΠΕΧΠ)

- Εκπόνηση και ολοκλήρωση Σχεδίων Διαχείρισης των περιοχών που υπάγονται στο Εθνικό Σύστημα Προστατευόμενων Περιοχών
- Επιτάχυνση διαδικασιών εκπόνησης και προώθησης των σχετικών μελετών για ορθό χωροταξικό σχεδιασμό για τα οικιστικά κέντρα 4ου και άνω επιπέδου, στις Περιοχές Ελεγχόμενης Ανάπτυξης Αστικών Λειτουργιών μεταξύ Λάρισας - Βόλου και Καρδίτσας – Τρικάλων και σε περιοχές που υφίστανται ή αναμένεται να υποστούν πιέσεις λόγω των συγκριτικών πλεονεκτημάτων που διαθέτουν (παράλια ΠΕ Λάρισας, Πήλιο, Λίμνες Πλαστήρα και Σμοκόβου κ.α.)
- Ανάδειξη και προστασία των μνημείων πολιτιστικής κληρονομιάς, δημιουργία κατάλληλης υποδομής πρόσβασης, λειτουργική σύνδεση αυτών μεταξύ τους (ανά χωρική ενότητα) και με τον περιβάλλοντα χώρο
- Προώθηση της δημιουργίας ενιαίων δικτύων φυσικού και πολιτιστικού περιβάλλοντος, οργάνωση χώρων και διαδρομών και ανάδειξη και αξιοποίησή τους με συνεργασία των αρμόδιων αρχών
- Αξιοποίηση του φυσικού πλούτου και του περιβαλλοντικού δυναμικού της Περιφέρειας με την ταυτόχρονη ανάπτυξη εναλλακτικών μορφών τουρισμού.
- Ολοκλήρωση και εκσυγχρονισμός των υποδομών που μπορούν να υποστηρίξουν τον τουριστικό κλάδο
- Αξιοποίηση των ορυκτών πόρων της Περιφέρειας
- Εφαρμογή μεθόδων και υλοποίηση έργων περιβαλλοντικής εξυγίανσης των πεδινών εδαφών
- Δημιουργία νέων οργανωμένων υποδοχέων βιομηχανίας και εμπορικών κόμβων ανάμεσα στις περιφερειακές ενότητες

3. ΚΟΙΝΩΝΙΚΗ ΠΟΛΙΤΙΚΗ, ΥΓΕΙΑ, ΕΚΠΑΙΔΕΥΣΗ & ΔΙΑ ΒΙΟΥ ΜΑΘΗΣΗ, ΠΟΛΙΤΙΣΜΟΣ & ΑΘΛΗΤΙΣΜΟΣ

3.1. ΔΟΜΕΣ ΚΟΙΝΩΝΙΚΗΣ ΥΠΟΣΤΗΡΙΞΗΣ (ΥΠΗΡΕΣΙΕΣ ΥΓΕΙΑΣ - ΠΡΟΝΟΙΑΣ)

| ΣΥΝΟΛΟ | | Περιφερειακές Ενότητες | | | |
|---|------------------|--|---|---|--|
| Π.Ε. | | ΛΑΡΙΣΑ | ΚΑΡΔΙΤΣΑ | ΜΑΓΝΗΣΙΑ | ΤΡΙΚΑΛΑ |
| ΥΠΗΡΕΣΙΕΣ ΥΓΕΙΑΣ (https://www.dypethessaly.gr) | | | | | |
| Τριτοβάθμια Φροντίδα Υγείας | 1 | Πανεπιστημιακό Νοσοκομείο Λάρισας | | | |
| Δευτεροβάθμια Φροντίδα Υγείας | 4 | Γενικό Νοσοκομείο Λάρισας | Γενικό Νοσοκομείο Καρδίτσας | Γενικό Νοσοκομείο Βόλου | Γενικό Νοσοκομείο Τρικάλων |
| Πρωτοβάθμια Φροντίδα Υγείας | 21 ΚΥ 11 ΤΟΜΥ | Κέντρα Υγείας ΚΥ Αγιάς ΚΥ Γόννων ΚΥ Ελασσόνας ΚΥ Λάρισας ΚΥ Τυρνάβου ΚΥ Φαρσάλων ΤΟΜΥ ΤΟΜΥ Άγιος Γεώργιος ΤΟΜΥ Αμπελόκηποι ΤΟΜΥ Γιάννουλης ΤΟΜΥ Φιλιππούπολης | Κέντρα Υγείας ΚΥ Καρδίτσας ΚΥ Μουζακίου ΚΥ Παλαμά ΚΥ Σοφάδων ΤΟΜΥ 1η ΤΟΜΥ Καρδίτσας 2η ΤΟΜΥ Καρδίτσας | Κέντρα Υγείας ΚΥ Αλμυρού ΚΥ Αργαλαστής ΚΥ Βελεστίνου ΚΥ Βόλου ΚΥ Ζαγοράς ΚΥ Σκιάθου ΚΥ Σκοπέλου ΤΟΜΥ ΤΟΜΥ Αγριάς ΤΟΜΥ Νέας Αγχιάλου ΤΟΜΥ Ιωλκού ΤΟΜΥ Νέας Ιωνίας | Κέντρα Υγείας ΚΥ Καλαμπάκας ΚΥ Πύλης ΚΥ Τρικάλων ΚΥ Φαρκαδόνας ΤΟΜΥ ΤΟΜΥ Τρικάλων |
| ΥΠΗΡΕΣΙΕΣ ΠΡΟΝΟΙΑΣ (https://www.thess-entaxis.gr/domes/) | | | | | |
| Κέντρα Ψυχικής Υγείας | 4 | Κινητή Μονάδα Ψυχικής Υγείας Παιδών και Εφήβων Δ. Λαρισαίων | Κινητή Μονάδα Ψυχικής Υγείας (Τμήμα Ενηλίκων) Δ. Καρδίτσας | Κινητή Μονάδα (ΔΙΟΔΟΣ ΑΜΚΕ) Δ. Βόλου Κέντρο Ψυχικής Υγείας (Γενικό Νοσοκομείο "Αχιλλοπούλειο") Δ. Βόλου | Κινητή Μονάδα Ψυχικής Υγείας (ΣΥΝ-ΕΙΡΜΟΣ ΑΜΚΕ) ΠΕ Τρικάλων Παιδοψυχιατρικό Τμήμα Κινητής Μονάδας Ψυχικής Υγείας Τρικάλων |
| Κέντρα Ανοιχτής Προστασίας Ηλικιωμένων (ΚΑΠΗ) | 44 | Α' ΚΑΠΗ Δ.Λαρισαίων, Στέκι Ιπποκράτη Α' ΚΑΠΗ Δ.Λαρισαίων, Λάρισα Α' ΚΑΠΗ Δ.Λαρισαίων, Στέκι Αμπελοκήπων Α' ΚΑΠΗ Δ.Λαρισαίων, Στέκι Αλκαζάρ Β' ΚΑΠΗ Δ.Λαρισαίων, Στέκι Αγ.Νικολάου | ΚΑΠΗ Δ.Καρδίτσας, Καρδίτσα ΚΑΠΗ Δ.Μουζακίου, Στέκι Αγνατερού ΚΑΠΗ Δ.Μουζακίου, Στέκι Μουζακίου ΚΑΠΗ Δ.Σοφάδων, Σοφάδες | ΚΑΠΗ Δ.Βόλου, Στέκι «Θεόφιλος» ΚΑΠΗ Δ.Βόλου, Στέκι Αγίου Βασιλείου ΚΑΠΗ Δ.Βόλου, Στέκι Αγριάς ΚΑΠΗ Δ.Βόλου, Στέκι Γλαφύρων ΚΑΠΗ Δ.Βόλου, Στέκι Καισαρείας ΚΑΠΗ Δ.Βόλου, Στέκι Μυτιλήνης ΚΑΠΗ Δ.Βόλου, | Α' ΚΑΠΗ Δ.Τρικκαίων, Τρίκαλα Β' ΚΑΠΗ Δ.Τρικκαίων, Τρίκαλα Γ' ΚΑΠΗ Δ.Τρικκαίων, Τρίκαλα Δ' ΚΑΠΗ Δ.Τρικκαίων, Τρίκαλα Ε' ΚΑΠΗ Δ.Τρικκαίων, Τρίκαλα ΚΑΠΗ Δ.Μετεώρων, Καλαμπάκα ΚΑΠΗ Δ.Πύλης, Στέκι Γόμφων |

| | | | | |
|--|---|--|--|--|
| | <p>Β' ΚΑΠΗ Δ.Λαρισαίων, Στέκι Νεάπολης Β' ΚΑΠΗ Δ.Λαρισαίων, Λάρισα Β' ΚΑΠΗ Δ.Λαρισαίων, Στέκι Λειβαδακίου Γ' ΚΑΠΗ Δ.Λαρισαίων, Στέκι Σταθμού Δ' ΚΑΠΗ Δ.Λαρισαίων, Στέκι Ν.Πολιτείας Δ' ΚΑΠΗ Δ. Λαρισαίων, Λάρισα Δ' ΚΑΠΗ Δ.Λαρισαίων, Στέκι Αβέρωφ Δ' ΚΑΠΗ Δ.Λαρισαίων, Στέκι Νεράϊδας Δ' ΚΑΠΗ Δ.Λαρισαίων, Στέκι Πυροβολικών Δ' ΚΑΠΗ Δ.Λαρισαίων, Στέκι Χαραυγής Ε' ΚΑΠΗ Δ.Λαρισαίων, Λάρισα ΚΑΠΗ Δ.Αγιάς, Αγιά ΚΑΠΗ Δ.Κιλελέρ, Στέκι Γαλήνης ΚΑΠΗ Δ.Κιλελέρ, Στέκι Ζαπτείου ΚΑΠΗ Δ.Κιλελέρ, Στέκι Νίκαιας ΚΑΠΗ Δ.Κιλελέρ, Στέκι Ομορφοχωρίου ΚΑΠΗ Δ.Κιλελέρ, Στέκι Πλατυκάμπου ΚΑΠΗ Δ.Κιλελέρ, Στέκι Χάλκης ΚΑΠΗ Δ.Τεμπών, Στέκι Αιγάνης ΚΑΠΗ Δ.Τεμπών, Στέκι Μακρυχωρίου ΚΑΠΗ Δ.Τεμπών, Στέκι Πυργετού ΚΑΠΗ Δ.Τεμπών, Στέκι Ραψάνης ΚΑΠΗ Δ.Τυρνάβου, Στέκι Αμπελώνα ΚΑΠΗ Δ.Τυρνάβου, Στέκι Αργυροπουλίου ΚΑΠΗ Δ.Τυρνάβου, Στέκι Δαμασίου ΚΑΠΗ Δ.Τυρνάβου, Στέκι Δελερίων ΚΑΠΗ Δ.Τυρνάβου, Στέκι Ροδιάς ΚΑΠΗ Δ.Τυρνάβου, Τύρναβος</p> | | <p>Στέκι Ν. Δημητριάδας ΚΑΠΗ Δ.Βόλου, Στέκι Τσιγάντε ΚΑΠΗ Δ.Σκοπέλου, Χώρα</p> | <p>ΚΑΠΗ Δ.Πύλης, Στέκι Μουριάς ΣΤ' ΚΑΠΗ Δ.Τρικκαίων, Τρίκαλα</p> |
|--|---|--|--|--|

| | | | | | |
|---|---|---|---|---|---|
| | | <p>ΚΑΠΗ Δ.Φαρσάλων, Φάρσαλα ΣΤ' ΚΑΠΗ Δ.Λαρισαίων, Στέκι Κουλάδας ΣΤ' ΚΑΠΗ Δ.Λαρισαίων, Στέκι Κουτσοσχερού ΣΤ' ΚΑΠΗ Δ.Λαρισαίων, Γιάννουλη ΣΤ' ΚΑΠΗ Δ.Λαρισαίων, Στέκι Γιάννουλης ΣΤ' ΚΑΠΗ Δ.Λαρισαίων, Στέκι Ελευθερών ΣΤ' ΚΑΠΗ Δ.Λαρισαίων, Στέκι Λουτρού ΣΤ' ΚΑΠΗ Δ.Λαρισαίων, Στέκι Μάνδρας ΣΤ' ΚΑΠΗ Δ.Λαρισαίων, Στέκι Ραχούλας ΣΤ' ΚΑΠΗ Δ.Λαρισαίων, Στέκι Τερψιθέας ΣΤ' ΚΑΠΗ Δ.Λαρισαίων, Στέκι Φαλάνης</p> | | | |
| Κέντρα Ημερήσιας Φροντίδας Ηλικιωμένων (ΚΗΦΗ) | 4 | | | <p>Κέντρο Ημερήσιας Φροντίδας Ηλικιωμένων Δ.Βόλου, Αγριά</p> <p>Κέντρο Ημερήσιας Φροντίδας Ηλικιωμένων Δ.Βόλου, Βόλος</p> <p>Κέντρο Ημερήσιας Φροντίδας Ηλικιωμένων Δ.Βόλου, Νέα Αγχίαλος</p> | Κέντρο Ημερήσιας Φροντίδας Ηλικιωμένων Δ.Τρικκαίων, Τρίκαλα |
| Μονάδες Φροντίδας Ηλικιωμένων (ΜΦΗ) | 1 | <p>Δημοτικό Γηροκομείο Λάρισας</p> <p>Κέντρο Φροντίδας Ηλικιωμένων "Παναγία Αρμενιώτισσα" (Ι.Μ. Λαρίσης και Τυρνάβου) Δ.Κιλελέρ</p> | Γηροκομείο «Ο ΑΓΙΟΣ ΣΕΡΑΦΕΙΜ» (Ι. Μ. Θεσσαλιώτιδος και Φαναριοφερσάλω ν) Δ.Καρδίτσας | <p>Ίδρυμα "Γηροκομείον Βόλου" Δ.Βόλου</p> <p>Σουρλίγκειο ίδρυμα Καναλίων (Ι.Μ Δημητριάδος & Αλμυρού) Δ.Βόλου</p> | Εκκλησιαστικό Γηροκομείο "ΑΓΙΟΣ ΓΕΩΡΓΙΟΣ" Μεγάλων Καλυβίων (Ιεράς Μητροπόλεως Τρίκκης, Γαρδικίου και Πύλης) |

| | | | | | |
|---|----|--|---|---|---|
| Δομές για την υποστήριξη των γυναικών - θυμάτων βίας και των παιδιών τους | 5 | Ξενώνας Φιλοξενίας Γυναικών Θυμάτων Βίας Δ.Λαρισαίων Συμβουλευτικό Κέντρο Λάρισας | Κέντρο Γυναικών Καρδίτσας Δ.Καρδίτσας | Ξενώνας Φιλοξενίας Γυναικών Θυμάτων Βίας Δ.Βόλου | Κέντρο Συμβουλευτικής Υποστήριξης Γυναικών Θυμάτων Βίας Δ.Τρικκαίων |
| Δομές Στήριξης Αστέγων | 3 | Δομή Υποστήριξης Αστέγων Δ.Λαρισαίων | | Ξενώνας Μεταβατικής Φιλοξενίας Αστέγων Δ.Βόλου | Ανοιχτό Κέντρο Ημέρας Αστέγων Δ.Τρικκαίων |
| Δομές Άνοιας/ Alzheimer | 2 | Ειδικό Κέντρο Ημέρας Άνοιας / Αλτσχάιμερ ΕΠΑΨΥ Δ.Λάρισας Ελληνική Εταιρεία Νόσου Alzheimer και Συναφών Διαταραχών Δ.Λαρισαίων | | | |
| Δομές αντιμετώπισης των εξαρτήσεων | 23 | ΟΚΑΝΑ - Κέντρο Πρόληψης των Εξαρτήσεων και Προαγωγής της Ψυχοκοινωνικής Υγείας "Πρόταση Κοινωνικής Παρέμβασης" ΠΕ Καρδίτσας | ΚΕΘΕΑ ΕΞΟΔΟΣ - Ανοιχτή Δομή Υποστήριξης ΚΕΘΕΑ ΕΞΟΔΟΣ - Δομή Απεξάρτησης από το Αλκοόλ & τα Τυχρά Παιχνίδια ΚΕΘΕΑ ΕΞΟΔΟΣ - Θεραπευτική Κοινότητα ΚΕΘΕΑ ΕΞΟΔΟΣ - Κέντρο Κοινωνικής Επανεξέταξης ΚΕΘΕΑ ΕΞΟΔΟΣ - Κέντρο Οικογενειακής Υποστήριξης ΚΕΘΕΑ ΕΞΟΔΟΣ - Κινητή Μονάδα Περιφέρειας Θεσσαλίας ΚΕΘΕΑ ΕΞΟΔΟΣ - Μονάδα Συμβουλευτικής Υποστήριξης Κρατουμένων ΚΕΘΕΑ ΕΞΟΔΟΣ - Συμβουλευτικό Κέντρο Λάρισας ΟΚΑΝΑ - | ΚΕΘΕΑ ΠΙΛΟΤΟΣ - Πολυδύναμο Συμβουλευτικό Κέντρο ΚΕΘΕΑ ΠΙΛΟΤΟΣ - Μονάδα Έγκαιρης Παρέμβασης και Φιλοξενίας ΚΕΘΕΑ ΠΙΛΟΤΟΣ - Μονάδα Θεραπείας και Κοινωνικής Επανεξέταξης Εφήβων και Νεαρών Ενήλικων ΚΕΘΕΑ ΠΙΛΟΤΟΣ - Μονάδα Πρόληψης και Έγκαιρης Παρέμβασης Εφήβων 13 - 18 ετών ΟΚΑΝΑ - Κέντρο Πρόληψης των Εξαρτήσεων και Προαγωγής της Ψυχοκοινωνικής Υγείας "Πρόταση Ζωής" ΠΕ Μαγνησίας ΟΚΑΝΑ (ΜΟΘΕ) - Μονάδα Ολοκληρωμένης Θεραπείας της | ΚΕΘΕΑ ΕΞΟΔΟΣ - Συμβουλευτικό Κέντρο Τρικάλων ΟΚΑΝΑ - Κέντρο Πρόληψης των Εξαρτήσεων και Προαγωγής της Ψυχοκοινωνικής Υγείας "Κέντρο Κοινωνικής Παρέμβασης" ΠΕ Τρικάλων ΟΚΑΝΑ (ΜΟΘΕ) - Μονάδα Ολοκληρωμένης Θεραπείας της Εξάρτησης Τρικάλων |

| | | | | | |
|---|----|--|--|---|--|
| | | | Εργαστήρι Ζωής του Κέντρου Πρόληψης των Εξαρτήσεων και Προαγωγής της Ψυχοκοινωνικής Υγείας Λάρισας ΟΚΑΝΑ - Κέντρο Πρόληψης των Εξαρτήσεων και Προαγωγής της Ψυχοκοινωνικής Υγείας ΠΕ Λάρισας ΟΚΑΝΑ - Πρόγραμμα Κοινωνικής Ένταξης Θεσσαλίας ΟΚΑΝΑ - Πρόγραμμα Προαγωγής Αυτοβοήθειας ΟΚΑΝΑ (ΜΟΘΕ) - Μονάδα Ολοκληρωμένης Θεραπείας της εξάρτησης Λάρισας | Εξάρτησης Βόλου | |
| Κέντρα διημέρευσης – Ημερήσιας Φροντίδας (ΚΔΗΦ) | 3 | | | Κέντρο Διημέρευσης Ημερήσιας Φροντίδας (ΚΔΗΦ) ΑμεΑ Δ.Βόλου Κέντρο Διημέρευσης Ημερήσιας Φροντίδας Ατόμων με Αναπηρία (ΕΛΕΠΑΠ) Δ.Βόλου | Κέντρο Διημέρευσης και Ημερήσιας Φροντίδας "Γέφυρες Ανάπτυξης" (ΠΟΦΕΚΟ) Τρικάλων |
| Στέγη Υποστηριζόμενης Διαβίωσης (ΣΥΔ) | 2 | | | Στέγη Υποστηριζόμενης Διαβίωσης (ΣΥΔ) Αγριά Βόλου | Στέγη Υποστηριζόμενης Διαβίωσης "Άγιοι Ανάργυροι" (ΠΟΦΕΚΟ) Τρικάλων |
| Δομές Ψυχοκινητικής Υποστήριξης – Αποκατάστασης | 27 | ΘΕΨΥΠΑ - Κέντρο Δημιουργικής Απασχόλησης Δ.Λαρισαίων Ελληνική Εταιρεία Νόσου Alzheimer και Συναφών Διαταραχών Δ.Λαρισαίων ΕΠΑΨΥ - Ειδικό | "Θεοδωρίδειο Κέντρο" – Ορίζοντες" Δ.Καρδίτσας Κέντρο Διεπιστημονικής Αξιολόγησης Συμβουλευτικής Υποστήριξης (ΚΕΔΑΣΥ) ΠΕ Καρδίτσας | Αρχή φόρμας ΔΙΟΔΟΣ ΑΜΚΕ - Κέντρο Ημέρας Κ.Η.Π.Ο.Σ Δ.Βόλου ΔΙΟΔΟΣ ΑΜΚΕ - Οικοτροφείο Ψυχοκοινωνικής Αποκατάστασης "Μαζί" Δ.Βόλου ΕΛΕΠΑΠ - Κέντρο | Ξενώνας "Πυξίδα" Γενικού Νοσοκομείου Τρικάλων ΕΠΑΨΥ - Οικοτροφείο Τρικάλων Κέντρο Διεπιστημονικής Αξιολόγησης, Συμβουλευτικής & Υποστήριξης (ΚΕΔΑΣΥ) ΠΕ Τρικάλων |

| | | | | | |
|---|----|---|---|--|---|
| | | <p>Κέντρο Ημέρας Άνοιας / Άλτσχάιμερ Δ.Λάρισας</p> <p>Θεσσαλική Εταιρεία Ψυχικής Υγείας Περίθαλψης και Αποκατάστασης (ΘΕΨΥΠΑ)</p> <p>Κέντρο Διεπιστημονικής Αξιολόγησης Συμβουλευτικής Υποστήριξης</p> <p>(ΚΕΔΑΣΥ) ΠΕ Λάρισας Κέντρο Εκπαίδευσης και Πολιτισμού για τις Ευπαθείς Ομάδες (ΕΚΟ) Δ.Λαρισαίων</p> <p>Κέντρο Ημέρας "ΧΑΡΑ ΙΙ" Δ.Λαρισαίων</p> <p>Κέντρο Ημέρας "ΧΑΡΑ Ι" Δ.Λαρισαίων</p> <p>Κέντρο Ψυχικής Υγείας Δ.Λαρισαίων</p> <p>Ξενώνας "ΑΡΓΙΣΣΑ" Γενικού Νοσοκομείου Δ.Λαρισαίων</p> <p>Οικοτροφείο "ΕΛΕΥΘΕΡΙΑ" Δ.Λαρισαίων</p> | <p>Ξενώνας Ψυχοκοινωνικής Αποκατάστασης "ΖΕΦΥΡΟΣ" Καρδίτσας</p> | <p>Αποθεραπείας / Αποκατάστασης Ημερήσιας Νοσηλείας Δ.Βόλου</p> <p>Κέντρο Διεπιστημονικής Αξιολόγησης, Συμβουλευτικής & Υποστήριξης (ΚΕΔΑΣΥ) ΠΕ Μαγνησίας</p> <p>Κέντρο Ημέρας και Οικοτροφείο (Ελληνική Εταιρεία Νόσου Άλτσχάιμερ & Συγγενών Διαταραχών) Δ.Βόλου</p> <p>Κέντρο Κοινωνικής Πρόνοιας Περιφέρειας Θεσσαλίας – Δομή Βόλου Ξενώνας Βραχείας Παραμονής "ΑΡΙΑΔΝΗ" Γενικού Νοσοκομείου "Αχιλλοπούλειο" Δ.Βόλου</p> <p>Ξενώνας Ψυχοκοινωνικής Αποκατάστασης "ΦΙΛΥΡΑ" Γενικού Νοσοκομείου "Αχιλλοπούλειο" Δ.Βόλου</p> | <p>Κέντρο Ημέρας "Ρόπτρο" (ΣΥΝ-ΕΙΡΜΟΣ ΑΜΚΕ) Τρικάλων</p> |
| <p>Παροχή Υπηρεσιών σε Ευάλωτες Κοινωνικές Ομάδες</p> | 2 | <p>Τράπεζα Τροφίμων Θεσσαλίας</p> | <p>"Θεοδωρίδειο Κέντρο" – Ορίζοντες" Δ.Καρδίτσας</p> | | |
| <p>Ιδιωτικές ψυχιατρικές Κλινικές</p> | 14 | <p>«Αγία Φωτεινή»</p> <p>«Ιπποκράτειο»</p> <p>«ΚΛΙΝΙΚΗ ΜΙΧΑΗΛ ΘΩΜΑ Α.Ε.- ΑΝΑΓΕΝΝΗΣΗ»</p> <p>«Η ΓΕΙΤΟΝΙΑ ΜΑΣ»</p> | <p>«Κασταλία»</p> | <p>1. Ψ.Κ. Ασκήλειον (1. Άνω Βόλου 2. Αγριά)</p> <p>2. Ψ.Κ. Άγιος Γεώργιος ΑΕ</p> <p>3. Ψ.Κ. Ν. Παπαγεωργίου</p> | <p>1. ΨΥΧΙΑΤΡΙΚΗ ΚΛΙΝΙΚΗ - ΟΙΚΟΝΟΜΟΥ ΓΕΩΡΓΙΟΣ & ΣΙΑ Ε.Ε.</p> <p>2. Ιδιωτική Ψυχιατρική Κλινική Τρικάλων "Αντώνιος Χιώτης"</p> <p>3. Νευροψυχιατρική Κλινική ΟΙΚΟΣ ΓΑΛΗΝΗΣ "Η ΑΓΙΑ ΑΝΑΣΤΑΣΙΑ" Χ. ΣΤΟΦΟΡΟΥ Α.Ε. «Γαλήνη»</p> |

3.2. ΥΠΟΔΟΜΕΣ ΕΚΠΑΙΔΕΥΣΗΣ & ΔΙΑ ΒΙΟΥ ΜΑΘΗΣΗΣ

| ΠΛΗΘΟΣ | ΣΥΝΟΛΟ | ΛΑΡΙΣΑ | ΚΑΡΔΙΤΣΑ | ΜΑΓΝΗΣΙΑ | ΤΡΙΚΑΛΑ |
|--|--------|--------|----------|----------|---------|
| Πεταδευτεροβάθμια εκπαίδευση (Δημόσια ΙΕΚ) | 5 | 2 | 1 | 1 | 1 |
| έντρα Εκπαίδευσης νηλίκων | 4 | 1 | 1 | 1 | 1 |
| έντρα δια βίου μάθησης | 35 | 15 | 6 | 9 | 5 |
| νώτερες Σχολές Κοροού | 1 | 1 | | | |

ΠΗΓΗ: <http://kee.ideke.edu.gr/?p=centers>

https://gsvetly.minedu.gov.gr/publications/docs2023/%CE%9A%CE%91%CE%A4%CE%91%CE%9B%CE%9F%CE%93%CE%9F%CE%A3_%CE%91%CE%94%CE%95%CE%99%CE%9F%CE%94%CE%9F%CE%A4%CE%97%CE%9C%CE%95%CE%9D%CE%A9%CE%9D_%CE%9A.%CE%94.%CE%92.%CE%9C.%CE%95%CE%A4%CE%97_2022-2023.pdf

ΠΟΛΙΤΙΣΤΙΚΗ ΥΠΟΔΟΜΗ ΚΑΙ ΔΡΑΣΤΗΡΙΟΤΗΤΕΣ

| ΥΠΟΔΟΜΕΣ ΠΟΛΙΤΙΣΜΟΥ | ΛΑΡΙΣΑ | ΜΑΓΝΗΣΙΑΣ | ΚΑΡΔΙΤΣΑΣ | ΤΡΙΚΑΛΩΝ |
|--|---|---|--------------------------------|---|
| Αρχαιολογικοί Χώροι βάση ΦΕΚ | 40 | 128 (96 Μαγνησίας & 32 Σποράδων) | 64 | 25 |
| Ενάλιος αρχαιολογικός χώρος | 0 | 17 | 0 | 0 |
| Μουσεία | 2 Αρχαιολογικό, Λαογραφικό - Ιστορικό | 3 Αθανασάκειο Αρχαιολογικό, Πλινθοκεραμοποιίας Ν. & Σ. Τσαλαπάτα, Αρχαιολογικό Αλμυρού | 1 Αρχαιολογικό | 1 Κέντρο Τεκμηρίωσης και Εκπαίδευσης Θεόπετρας |
| Ιδιωτικά Μουσεία/Συλλογές | Σε διάφορα χωριά της υπαίθρου | Σε διάφορα χωριά της υπαίθρου | Σε διάφορα χωριά της υπαίθρου | Σε διάφορα χωριά της υπαίθρου |
| Ιδιωτικά Μουσεία πόλεων (Λάρισα – Βόλος, Καρδίτσας – Τρικάλων) | 4 Δημοτική Πινακοθήκη Λάρισας «Γ.Ι. Κατσίγρα», Εθνικής Αντίστασης, Κούκλας Τριτόμπα, Στρατιωτικής Κτηνιατρικής Υπηρεσίας | 4 Σιδηροδρομικό Θεσσαλίας, Φυσικής Ιστορίας, Πινακοθήκη Χρυσούλας Ζιώρα, Μουσείο της πόλης | 1 Ατελιέ Δημήτριου Γιολλάση | 7 Αρχαιολογική Συλλογή Τρίκκης, Δημοτικό Λαογραφικό, Μουσικής Ιστορίας, Κέντρο Ιστορίας και Πολιτισμού Εταιρίας ΚΛΙΑΦΑ, Ιεράς Μητρόπολης, Δημήτρη και Λέγκως Κατσικογιάννη Κέντρο Έρευνας - Μουσείο Τσιτσάνη |

ΠΗΓΗ: http://odysseus.culture.gr/h/1/gh141.jsp?cat_id=1&e_s=0&d_s=12&n_s=45&t_s=0&r_s=0&x_s=0&te_s=0&xr_s=0&eidoid=1&eidoid=0&district=12&nomos=45&topos=0&area=%3C%D0%EB%E7%EA%F4%F1%EF%EB%EF%E3%DE%F3%F4%E5+%F4%EF+%FC%ED%EF%EC%E1%3E&keyw ord=

3.3. ΣΗΜΑΝΤΙΚΟΤΕΡΟΙ ΑΡΧΑΙΟΛΟΓΙΚΟΙ ΧΩΡΟΙ - ΜΝΗΜΕΙΑ

ΛΑΡΙΣΑ: ΑΡΧΑΙΟΛΟΓΙΚΟΙ ΧΩΡΟΙ

- 1) Αρχαιολογικός χώρος Φρουρίου Λάρισας (Λάρισα)
- 2) Περραιβική Τρίπολη (Επαρχία Ελασσόνας)
- 3) Ακρόπολη Αζώρου (Αζωρος)
- 4) Ακρόπολη Φαρσάλου (Φάρσαλα)
- 5) Προϊστορικός οικισμός Μακρυχωρίου (Μακρυχώρι)
- 6) Αρχαιολογικός χώρος Μηλέας (Μηλέα)
- 7) Κάστρο Βελίκας (Βελίκα)
- 8) Αρχαιολογικός χώρος αρχαίας Κραννώννας (Κραννώννας)
- 9) Προϊστορικός οικισμός Παλαιόσκαλας (Καλαμάκι)
- 10) Μεσοελλαδικές οικίες Δήμητρας Αγιάς (Δήμητρα)

ΛΑΡΙΣΑ: ΜΟΥΣΕΙΑ

- 1) Διαχρονικό Μουσείο Λάρισας
- 2) Λαογραφικό - Ιστορικό Μουσείο Λάρισας

ΤΡΙΚΑΛΑ: ΑΡΧΑΙΟΛΟΓΙΚΟΙ ΧΩΡΟΙ

- 1) Αρχαιολογικός χώρος Αρχαίας Τρίκκης ("Ασκληπιείο") Τρικάλων (Τρίκαλα)

ΤΡΙΚΑΛΑ: ΜΟΥΣΕΙΑ

- 1) Κέντρο Τεκμηρίωσης και Εκπαίδευσης Θεόπετρας

ΜΑΓΝΗΣΙΑ: ΜΟΥΣΕΙΑ

- 1) Γιαννοπούλειο Αρχαιολογικό Μουσείο Αλμυρού
- 2) Αθανασάκειο Αρχαιολογικό Μουσείο Βόλου
- 3) Μουσείο Πλινθοκεραμοποιίας Ν. & Σ. Τσαλαπάτα

ΚΑΡΔΙΤΣΑ: ΑΡΧΑΙΟΛΟΓΙΚΟΙ ΧΩΡΟΙ

- 1) Ελληνόπυργος (Καρδίτσα)

ΚΑΡΔΙΤΣΑ: ΜΟΥΣΕΙΑ

- 1) Αρχαιολογικό Μουσείο Καρδίτσας

Φεστιβάλ (ενδεικτικά):

Λάρισα:

- Διεθνές Κινηματογραφικό Φεστιβάλ
- Μεσογειακό Φεστιβάλ Νέων Κινηματογραφιστών
- Διεθνές Φεστιβάλ Κουκλοθεάτρου Λάρισας
- Ταράτσα film festival Λάρισας
- Φεστιβάλ του Πηνειού
- Φεστιβάλ θεάτρου

- Φεστιβάλ πολιτιστικών ομάδων ΤΕΙ Θεσσαλίας
- Με θέα στο Αιγαίο

Καρδίτσα:

- Πανελλήνιο φεστιβάλ ερασιτεχνικού θεάτρου
- Διεθνές Χορωδιακό Φεστιβάλ

Μαγνησία:

- Διεθνές φεστιβάλ κιθάρας
- Διεθνές Φεστιβάλ Παραδοσιακού Χορού
- Φεστιβάλ «Μουσικό Χωριό»
- Φεστιβάλ Παιδιού και Οικογένειας στο Βόλο

Τρίκαλα:

- Trikala Street Food Festival

ΠΗΓΕΣ: <http://odysseus.culture.gr>

3.4. ΑΘΛΗΤΙΚΕΣ ΥΠΟΔΟΜΕΣ & ΔΡΑΣΤΗΡΙΟΤΗΤΕΣ

| ΑΘΛΗΤΙΚΕΣ ΥΠΟΔΟΜΕΣ | ΛΑΡΙΣΑ | ΚΑΡΔΙΤΣΑ | ΜΑΓΝΗΣΙΑ | ΤΡΙΚΑΛΑ |
|---------------------------------|--------|----------|----------|---------|
| Εθνικά στάδια | | | 3 | |
| Εθνικά αθλητικά κέντρα | 3 | | 1 | |
| Εθνικά κολυμβητήρια | | | 2 | |
| Αθλητικά κέντρα | 6 | | 7 | 3 |
| Δημοτικά στάδια | 2 | | 1 | 1 |
| Γήπεδα ποδοσφαίρου | 149 | 99 | 32 | 100 |
| Γήπεδα ποδοσφαίρου 5Χ5 | 11 | 23 | 9 | 6 |
| Γήπεδα ποδοσφαίρου 8Χ8 | | | 1 | 1 |
| Γήπεδα μπάσκετ | 55 | 70 | 25 | 38 |
| Γήπεδα βόλει | 27 | 11 | 3 | |
| Γήπεδα τέννις | 20 | 10 | 5 | |
| Γήπεδα χάντμπολ | 2 | | | |
| Γήπεδα beach volley | | | 1 | 1 |
| Γήπεδο ράγκμπι | | | | 1 |
| Χιονοδρομικά κέντρα | | | 1 | 1 |
| Δημοτικά κολυμβητήρια | | | 1 | |
| Κλειστά γυμναστήρια | 15 | 4 | 7 | 4 |
| Κλειστά κολυμβητήρια | 1 | 1 | | |
| Ανοικτά κολυμβητήρια | 1 | | | |
| Πίστες μηχανοκίνητου αθλητισμού | | 1 | | |
| Σκοπευτήρια | | | 2 | |
| Στίβος υπασίας | | | 1 | |
| Στίβος αναρρίχησης | | | 1 | |
| Ναυταθλητικές εγκαταστάσεις | | | 1 | |
| Άλλοι αθλητικοί χώροι | 2 | 1 | 7 | 2 |

Διοργανώσεις - Εκδηλώσεις – Αγώνες που διοργανώνονται ετησίως (εκτός της φιλοξενίας πανελλήνιων αγώνων)

- **Faethon Olympus Marathon**
- Ιστιοπλοϊκός Αγώνας Αν. Θαλάσσης "Αίολος"
- Φεστιβάλ Ορεινού και Θαλάσσιου Αθλητισμού
- XTERRA Greece Championship στη Λίμνη Πλαστήρα (2015 -1^η οργάνωση)

ΠΗΓΗ: <https://gga.gov.gr/mitroo/221-athlitismos/athlitikes-egatastaseis/xartis-athlitikon-egkatastaseon>

(<https://gga.gov.gr/athl-egatastaseis/xartografhsi-athlitikon-egk>, https://gga.gov.gr/images/stories/geoData/ethnikes/E_Thesalias.pdf (βλ. pdf))

3.5. ΠΕΡΙΓΡΑΦΗ ΚΥΡΙΟΤΕΡΩΝ ΔΡΑΣΤΗΡΙΟΤΗΤΩΝ ΤΗΣ ΠΕΡΙΦΕΡΕΙΑΣ ΣΤΟ ΤΟΜΕΑ «ΚΟΙΝΩΝΙΚΗ ΠΟΛΙΤΙΚΗ, ΥΓΕΙΑ, ΕΚΠΑΙΔΕΥΣΗ & ΔΙΑ ΒΙΟΥ ΜΑΘΗΣΗ, ΠΟΛΙΤΙΣΜΟΣ & ΑΘΛΗΤΙΣΜΟΣ»

ΔΙΕΥΘΥΝΣΗ ΚΟΙΝΩΝΙΚΗΣ ΜΕΡΙΜΝΑΣ

Η Διεύθυνση Κοινωνικής Μέριμνας ασκεί ιδίως αρμοδιότητες προνοιακού χαρακτήρα που αφορούν την οικογένεια, το παιδί, τους ηλικιωμένους, τα άτομα με αναπηρίες, ευπαθείς πληθυσμιακές ομάδες καθώς και αρμοδιότητες που ανάγονται στην κοινωνική και οικονομική στήριξη ευπαθών ομάδων του πληθυσμού, στη διεξαγωγή ερευνών για την πρόληψη και αντιμετώπιση προβλημάτων που σχετίζονται με την λειτουργία της κοινωνίας. Ασκεί αρμοδιότητες σχεδιασμού, παρακολούθησης και αξιολόγησης της περιφερειακής στρατηγικής σε θέματα κοινωνικής αλληλεγγύης, κοινωνικής ένταξης και κοινωνικής συνοχής. Μεριμνά για την εφαρμογή μέτρων κοινωνικής πολιτικής και την ανάπτυξη παρεμβάσεων στο πλαίσιο αντιμετώπισης ειδικών τοπικών αναγκών. Επιπλέον, ασχολείται με την οργάνωση, το συντονισμό, την παρακολούθηση και την αξιολόγηση της εφαρμογής των πολιτικών και προγραμμάτων Φορέων Κοινωνικής Φροντίδας της Περιφέρειας. Συντονίζει τις αντίστοιχες οργανικές μονάδες των Περιφερειακών Ενοτήτων κατά την εφαρμογή προγραμμάτων και δράσεων κοινωνικής πολιτικής και κοινωνικής αλληλεγγύης. Περιλαμβάνει τα τμήματα:

- Τμήμα Κοινωνικής Μέριμνας
- Τμήμα Περιφερειακού Παρατηρητηρίου Κοινωνικής Ένταξης
- Τμήμα Κοινωνικών Υπηρεσιών
- Τμήμα Κοινωνικής Εργασίας

ΔΙΕΥΘΥΝΣΗ ΔΗΜΟΣΙΑΣ ΥΓΕΙΑΣ ΚΑΙ ΚΟΙΝΩΝΙΚΗΣ ΜΕΡΙΜΝΑΣ ΤΩΝ ΠΕ

Οι Δ/σεις Δημόσιας Υγείας και Κοινωνικής Μέριμνας των ΠΕ ασκούν αρμοδιότητες προνοιακού χαρακτήρα, αρμοδιότητες με σκοπό τη διαφύλαξη και βελτίωση της Δημόσιας Υγείας και της ευεξίας του πληθυσμού, καθώς και του περιβάλλοντος, σε επίπεδο Περιφερειακής Ενότητας. Περιλαμβάνουν τα τμήματα :

- Τμήμα Περιβαλλοντικής Υγιεινής κ Υγειονομικού Ελέγχου
- Τμήμα Κοινωνικής Αλληλεγγύης
- Τμήμα Φαρμάκων και Φαρμακείων – Επαγγελματιών Υγείας

ΔΙΕΥΘΥΝΣΗ ΔΗΜΟΣΙΑΣ ΥΓΕΙΑΣ

Η Διεύθυνση Δημόσιας Υγείας Περιφέρειας Θεσσαλίας με έδρα τη Λάρισα και αρμοδιότητα σε όλη την Περιφέρεια, ασκεί αρμοδιότητες, οι οποίες ανάγονται ιδίως στη διαφύλαξη και βελτίωση της υγείας και της ευεξίας του πληθυσμού, τοπικού, παγκόσμιου, μετακινούμενου και μη, μέσω πολυτομεακών συνεργασιών και πρακτικών που αποσκοπούν στην προάσπιση και προαγωγή της υγείας και της ευεξίας του ατόμου ώστε να είναι ικανό να αναπτύξει τον έλεγχο πάνω στην υγεία του και να τη βελτιώσει, στον εκσυγχρονισμό, τον έλεγχο και την προστασία των επαγγελματιών και των υπηρεσιών υγείας, με σαφή προσανατολισμό στην ποιότητα ζωής των ασθενών και μη, και με βάση τις ανάγκες ευάλωτων ομάδων του πληθυσμού, καθώς και την προστασία και προαγωγή της υγείας με την ανάπτυξη προγραμμάτων αγωγής υγείας, πρόληψης και προαγωγής της υγείας, καθώς και αρμοδιότητες υγειονομικού ελέγχου, σύμφωνα με την κείμενη νομοθεσία. Περιλαμβάνει τα τμήματα:

- Τμήμα Υπηρεσιών και Επαγγελματιών Υγείας
- Τμήμα Δημόσιας Υγιεινής

- Τμήμα Πρόληψης και Προαγωγής της Υγείας

ΔΙΕΥΘΥΝΣΗ ΤΟΥΡΙΣΜΟΥ, ΠΟΛΙΤΙΣΜΟΥ & ΑΘΛΗΤΙΣΜΟΥ – ΤΜΗΜΑ ΑΘΛΗΤΙΣΜΟΥ ΚΑΙ ΑΡΜΟΔΙΟΤΗΤΕΣ ΣΤΟΝ ΠΟΛΙΤΙΣΜΟ

Τμήματα Αθλητισμού

Κύριες αρμοδιότητες:

- Ο συντονισμός δράσεων των αθλητικών φορέων καθώς και των αθλητικών επιτροπών της Περιφέρειας
- Η υλοποίηση αθλητικών προγραμμάτων και εκδηλώσεων υπερτοπικής σημασίας
- Η κοινή οργάνωση με τοπικούς φορείς αθλητικών εκδηλώσεων με σκοπό τη διάδοση του αθλητικού πνεύματος και ιδεώδους στους νέους, καθώς και για τη σύσφιξη σχέσεων της Περιφέρειας με τις δευτεροβάθμιες και τριτοβάθμιες οργανώσεις αποδήμων, που εκπροσωπούν πανελλαδικά ή διεθνώς όλους τους αποδήμους.
- Η συμμετοχή σε προγράμματα αθλητικών φορέων της Περιφέρειας και των Δήμων, η υλοποίηση Αθλητικών προγραμμάτων σε συνεργασία με το αρμόδιο Υπουργείο και τη Γενική Γραμματεία Αθλητισμού (Γ.Γ.Α.), αθλητικούς συλλόγους, Δήμους, καθώς και με άλλους φορείς Δημοσίου ή Ιδιωτικού Δικαίου, την άσκηση εποπτείας επί των Εθνικών Αθλητικών Κέντρων (Ε.Α.Κ.), που καθορίζονται με απόφαση των αρμόδιων Υπουργών της Π.Ε. αρμοδιότητάς τους.
- Η εποπτεία αθλητικών σωματείων, θεώρηση βιβλίων αθλητικών σωματείων, βεβαιώσεις θεώρησης βιβλίων, πρακτικά ετήσιων απολογισμών αθλητικών σωματείων, θεώρηση και εποπτεία δωρεών αθλητικών σωματείων από διάφορους φορείς.
- Η χορήγηση αδειών Ίδρυσης και Λειτουργίας Ιδιωτικών Γυμναστηρίων και Σχολών εκμάθησης αθλήματος.
- Η χορήγηση αδειών τέλεσης αθλητικών αγώνων.
- Οργάνωση παιδικών κατασκηνώσεων

Τμήματα Τουρισμού – Πολιτισμού

Αρμοδιότητες στον τομέα του Πολιτισμού

- Ο συντονισμός δράσεων των πολιτιστικών φορέων της περιφέρειας.
- Η υλοποίηση πολιτιστικών προγραμμάτων και εκδηλώσεων υπερτοπικής σημασίας.
- Η θέσπιση βραβείων, χορηγιών και άλλων μέσων για την ενθάρρυνση της ανάπτυξης των γραμμάτων και των τεχνών, με παράλληλη εποπτεία και ενίσχυση συλλόγων και φορέων που επιδιώκουν αντίστοιχους σκοπούς.
- Η κοινή οργάνωση με τοπικούς φορείς πολιτιστικών εκδηλώσεων με σκοπό τη διατήρηση της τοπικής πολιτιστικής κληρονομιάς και τη διάδοσή της στους νέους, καθώς και για τη σύσφιξη σχέσεων της Περιφέρειας με τις δευτεροβάθμιες και τριτοβάθμιες οργανώσεις αποδήμων, που εκπροσωπούν πανελλαδικά ή διεθνώς όλους τους αποδήμους.
- Η συμμετοχή σε προγράμματα πολιτιστικών φορέων της Περιφέρειας και των Δήμων
- Η εποπτεία πολιτιστικών σωματείων, θεώρηση βιβλίων πολιτιστικών σωματείων, βεβαιώσεις θεώρησης βιβλίων, πρακτικά ετήσιων απολογισμών πολιτιστικών σωματείων, θεώρηση και εποπτεία δωρεών πολιτιστικών σωματείων από διάφορους φορείς.

- Ο συντονισμός δράσεων των φορέων της Περιφέρειας.

ΕΤΑΙΡΙΑ ΚΟΙΝΩΝΙΚΗΣ ΠΑΡΕΜΒΑΣΗΣ ΚΑΙ ΠΟΛΙΤΙΣΜΟΥ – ΕΚΠΟΛ

- Καταγραφή σε επίπεδο Περιφέρειας όλων των φορέων και υπηρεσιών δημοσίων και ιδιωτικών που παρέχουν υπηρεσίες πολιτιστικές, κοινωνικές, αθλητισμού και υγείας, καθώς και εκπόνηση μελετών και ερευνών καταγραφής και κωδικοποίησης των εμπειριών τους.
- Έρευνα, καταγραφή, διάγνωση και ιεράρχηση των κοινωνικών προβλημάτων της Περιφέρειας και η ανάλογη μελέτη για την επίλυσή τους.
- Συμβολή στη διατήρηση και αξιοποίηση της πολιτιστικής παράδοσης του τόπου και στην ανάδειξή της σύγχρονης πολιτιστικής ταυτότητας της Θεσσαλίας.
- Προώθηση προγραμμάτων λαϊκού αθλητισμού και ισότητας των δύο φύλων.
- Συμβολή στην ανάπτυξη της απασχόλησης με την επιδίωξη δημιουργίας νέων θέσεων εργασίας στους τομείς της κοινωνικής παρέμβασης και του πολιτισμού αλλά και σε άλλους τομείς που συνδέονται με αυτούς (π.χ. αθλητισμός, τουρισμός, μέσα επικοινωνίας, καινοτομίες κ.α)
- Προώθηση και υλοποίηση προγραμμάτων βιώσιμης και αειφόρου τουριστικής ανάπτυξης και ειδικότερα εναλλακτικών μορφών τουρισμού, όπως για παράδειγμα πολιτιστικός, οικολογικός ή κοινωνικός.

ΚΕΝΤΑΥΡΩΝ ΟΡΟΣ ΑΕ

- Το νομικό πρόσωπο «ΑΞΙΟΠΟΙΗΣΗ ΚΑΙ ΑΝΑΔΕΙΞΗ ΚΕΝΤΡΙΚΟΥ ΠΗΛΙΟΥ ΚΑΙ ΕΥΡΥΤΕΡΗΣ ΠΕΡΙΟΧΗΣ ΑΝΩΝΥΜΟΣ ΕΤΑΙΡΙΑ» «ΚΕΝΤΑΥΡΩΝ ΟΡΟΣ Α.Ε.» διαχειρίζεται το Χιονοδρομικό Κέντρο Πηλίου

3.5.1. ΔΡΑΣΕΙΣ ΑΛΛΩΝ ΦΟΡΕΩΝ ΠΟΥ ΕΚΤΕΛΟΥΝΤΑΙ ΣΤΗΝ ΠΕΡΙΟΧΗ ΚΑΙ ΕΠΗΡΕΑΖΟΥΝ ΤΟ ΕΠΙΧΕΙΡΗΣΙΑΚΟ ΠΡΟΓΡΑΜΜΑ ΤΗΣ ΠΕΡΙΦΕΡΕΙΑΣ

- Κοινωνικές, πολιτιστικές και αθλητικές Δράσεις Δήμων
- Πολιτιστικοί και Κοινωνικοί Φορείς και Φορείς που δραστηριοποιούνται στον τομέα του τουρισμού.
- 5η ΥΠΕ1./ ΠΡΟΑΓΩΓΗ ΥΓΕΙΑΣ ΣΤΑ ΣΧΟΛΕΙΑ Α΄/Β΄ ΒΑΘΜΙΑΣ ΕΚΠΑΙΔΕΥΣΗΣ
- Δράσεις αντιμετώπισης της φτώχειας (Κοινωνικά Παντοπωλεία, φαρμακεία, εστιατόρια)
- Προγράμματα στήριξης ευπαθών ομάδων και ΑμεΑ
- Προγράμματα στήριξης ΡΟΜΑ
- Προγράμματα στήριξης χρηστών ουσιών
- Προγράμματα αντιμετώπισης της έμφυλης βίας
- Υπηρεσίες στήριξης Κέντρων Κοινότητας
- Δομές στήριξης Ηλικιωμένων
- Δομές Παιδικής Προστασίας
- Υπηρεσίες αποϊδρυματοποίησης

3.5.2. ΒΑΣΙΚΕΣ ΣΥΝΕΡΓΑΣΙΕΣ

- Διευθύνσεις Πρωτοβάθμιας και Δευτεροβάθμιας Εκπαίδευσης
- Δήμοι
- Πολιτιστικοί φορείς
- Κοινωνικοί Φορείς
- Αθλητικοί Σύλλογοι
- Δήμοι Περιφέρειας Θεσσαλίας (Κέντρα Κοινότητας κλπ)
- Μονάδες/ Φορείς Κοινωνικής Φροντίδας
- Υπουργείο Κοινωνικής Συνοχής και Οικογένειας
- Υπουργείο Εργασίας και Κοινωνικής Ασφάλισης
- Περιφέρειες Χώρας
- Κοινωνικούς Εταίρους
- Φορείς της Κοινωνίας των Πολιτών

3.5.3. ΑΝΑΛΥΤΙΚΑ ΣΤΟΙΧΕΙΑ ΦΤΩΝΕΙΑΣ ΑΠΟ ΕΛΣΤΑΤ

Η Περιφέρεια Θεσσαλίας φτωχαίνει έντονα σε σχέση με το σύνολο της χώρας. Κύριοι παράγοντες που φαίνονται να συμβάλλουν στην επιδείνωση της οικονομικής κατάστασης των ατόμων ή / και νοικοκυριών, είναι οι παρακάτω παράγοντες νοικοκυριών / ατόμων:

- Ο μεγάλος αριθμός μελών νοικοκυριών. Σε νοικοκυριά με δύο ενήλικες, κίνδυνο φτώχειας έχουν εκείνα με τέσσερα ή περισσότερα μέλη. Στη Θεσσαλία, τα νοικοκυριά με τέσσερα μέλη είναι το 18%, ενώ με πέντε έως δέκα μέλη, είναι το 10,13% των νοικοκυριών.
- Τα μονογονεϊκά νοικοκυριά. Οικογένειες με έναν γονιό, ο οποίος φέρει το μεγαλύτερο μέρος των οικονομικών ευθυνών. Στη Θεσσαλία και Στερεά Ελλάδα (αθροιστικά), από σχετική μελέτη καταγράφονται 45.744 νοικοκυριά (το 10% των μονογονεϊκών οικογενειών της χώρας). Στη συντριπτική πλειονότητα αυτών των οικογενειών, η μητέρα διαβιεί μόνη με τα παιδιά της.
- Η μακροχρόνια ανεργία. Άτομα που δεν έχουν εργασία ή δυνατότητα πρόσβασης σε σταθερή απασχόληση. Στη Θεσσαλία η μακροχρόνια ανεργία ήταν ήδη αυξημένη και πριν το 2008. Από το 2009 παρουσίασε περαιτέρω αύξηση και από 58,5% έφθασε το 2013 στο 65,8% επί της συνολικής. Ιδιαίτερα μεγάλη αύξηση παρατηρείται στους άνδρες, καθώς και σε ηλικίες άνω των 45 ετών (μεγαλύτερη του 70%).
- Το χαμηλό επίπεδο εκπαίδευσης. Οικογένειες ή άτομα που ζουν με εισόδημα κάτω από το όριο της φτώχειας και ιδιαίτερα όταν αυτό αφορά σε μικρές ηλικίες (15-19 ετών). Στη Θεσσαλία το 14,6% του πληθυσμού αυτής της ηλικιακής ομάδας, έχει τελειώσει μόνο το δημοτικό. Επίσης ο συνδυασμός χαμηλού εκπαιδευτικού/μορφωτικού επιπέδου και ανεργίας λειτουργεί διασταλτικά στο να περιέλθει ένα άτομο σε κατάσταση φτώχειας. Συγκεκριμένα, στη Θεσσαλία το 37% των ανέργων ηλικίας 25-29 ετών έχουν απολυτήριο δημοτικού, ενώ αυτή η πληθυσμιακή ομάδα παρουσιάζει και μικρή συμμετοχή στην αγορά εργασίας.
- Παιδιά που μεγαλώνουν σε συνθήκες φτώχειας και έχουν περιορισμένη πρόσβαση σε εκπαιδευτικούς και υγειονομικούς πόρους.

Πέραν των παραπάνω παραγόντων, υφίστανται και άλλες πληθυσμιακές ομάδες οι οποίες αντιμετωπίζουν ζητήματα κοινωνικής ένταξης με κινδύνους κοινωνικού αποκλεισμού και κατ' ακολουθία κινδύνους να περιέλθουν ή έχουν περιέλθει σε κατάσταση φτώχειας. Αυτές οι πληθυσμιακές ομάδες είναι οι εξής:

- **Μετανάστες:** Περίπου το 6% του μόνιμου πληθυσμού της Θεσσαλίας είναι μετανάστες, εκ των οποίων το 19% είναι πολίτες της Ε.Ε., το 75% από την υπόλοιπη Ευρώπη και το 6% από άλλες χώρες.
- **Ρομά:** Από σχετική έρευνα εκτιμάται ότι στη Θεσσαλία ευρίσκονται περίπου 3.900 οικογένειες, με 14.000 άτομα, συγκεντρώνοντας η Περιφέρεια, περίπου το 30% των ρομά της χώρας. Ο συντριπτικός όγκος των ρομά σε όλες τις Περιφερειακές Ενότητες είναι μόνιμα εγκατεστημένος, με πολύ μικρές εποχικές συγκεντρώσεις. Ήδη έχουν υλοποιηθεί και υλοποιούνται δράσεις υπέρ αυτής της πληθυσμιακής ομάδας της Περιφέρειας, με θετικά αποτελέσματα. Συνεχίζουν όμως να υφίστανται προβλήματα, όπως αποκοπή από την τοπική αγορά εργασίας, χαμηλό κοινωνικοοικονομικό βιοτικό επίπεδο και διαρκούσες τάσεις περιθωριοποίησης.
- **Άτομα με αναπηρία (ΑΜΕΑ):** Το μεγαλύτερο ποσοστό των ΑΜΕΑ, τόσο σε επίπεδο χώρας, όσο και στην Περιφέρεια Θεσσαλίας, εμφανίζει κινητικά προβλήματα και ακολουθούν οι ψυχικές παθήσεις, νοητικές παθήσεις, καθώς και αισθητηριακές αναπηρίες. Τα βασικά προβλήματα που αντιμετωπίζουν τα νοικοκυριά με ΑΜΕΑ είναι κατά σειρά σημαντικότητας, οικονομικά ζητήματα, σχέσεις με δημόσιες υπηρεσίες, έλλειψη φροντίδας, ψυχολογικά και συναισθηματικά ζητήματα λόγω διάκρισης και αποκλεισμού. Άτομα με φυσικές ή νοητικές αναπηρίες που μπορεί να δυσκολεύονται να βρουν εργασία ή να ανταποκριθούν στις οικονομικές απαιτήσεις.
- **Ηλικιωμένοι:** Ηλικιωμένα άτομα που είναι ευάλωτα στη φτώχεια λόγω συνταξιοδοτικών ή υγειονομικών προβλημάτων. Ο χαρακτηρισμός του ηλικιωμένου προσδιορίζεται από την ηλικία των 65 ετών και άνω. Όπως έχει ήδη αναφερθεί, στην περιφέρεια Θεσσαλίας ο δείκτης γήρανσης είναι πολύ υψηλός. Η τάση δε, είναι ιδιαίτερα αυξητική για τις ηλικίες πάνω των 75 ετών. Σύμφωνα με έρευνα της ΕΛΣΤΑΤ, ο κίνδυνος φτώχειας για άτομα άνω των 75 ετών υπολογίζεται σε 20%, ενώ για άτομα ηλικίας άνω των 60 ετών σε 17,7%.

3.6. SWOT ANALYSIS

Δυνατά σημεία

- Ικανοποιητικές κοινωνικές υποδομές και υποδομές υγείας και κοινωνικής μέριμνας.
- Ομοιογένεια του πληθυσμού της Περιφέρειας.
- Δυνατότητα ανάπτυξης δικτύου στήριξης των πασχόντων ασθενών από άνοια και των οικογενειών αυτών.
- Ύπαρξη συλλογικών φορέων κοινωνικά ευπαθών ομάδων πληθυσμού.
- Πολλαπλές δυνατότητες εφαρμογής προγραμμάτων Κοινωνικής Ένταξης ευπαθών Ομάδων (Ρομά κλπ).
- Ύπαρξη χρηματοδοτικών ευκαιριών και δυνατότητες απόκτησης τεχνογνωσίας μέσω εργαλείων και προγραμμάτων
- Ικανοποιητική κατάσταση βασικών υποδομών εκπαίδευσης.
- Ικανός αριθμός δομών διά βίου μάθησης και επαγγελματικής κατάρτισης.
- Ύπαρξη κρίσιμης μάζας ιδρυμάτων ανώτατης εκπαίδευσης.
- Ικανοποιητικό επίπεδο εκπαίδευσης πληθυσμού, ιδιαίτερα στις παραγωγικές ηλικίες.
- Λειτουργία δομών σε επίπεδο δήμων που συγχρηματοδοτούνται από το ΕΣΠΑ

Αδύναμα σημεία

- Αυξημένος δείκτης γήρανσης και εξάρτησης.
- Ύπαρξη φαινόμενων κοινωνικού αποκλεισμού ειδικών ομάδων (ΑμεΑ, Ρομά κ.λπ.).
- Χαμηλό επίπεδο εκπαίδευσης στον αυξημένο πληθυσμό μεγάλης ηλικίας.
- Σημαντικό ποσοστό ανεργίας και ποσοστό μη οικονομικά ενεργού πληθυσμού.
- Υλοποίηση οριζόντιων δράσεων στα Τομεακά Επιχειρησιακά Προγράμματα, μη λαμβάνοντας υπόψη τις ιδιαιτερότητες της Περιφέρειας.
- Μικρός αριθμός προγραμμάτων διά βίου εκπαίδευσης.
- Φθίνουσες δημογραφικές τάσεις, κυρίως στον υπαίθρο χώρο.
- Ελλείψεις σε προηγμένες υποδομές εκπαίδευσης.
- Σημαντική αύξηση νευρογνωστικών διαταραχών (Άνοια – Alzheimer).
- Αυξητικές τάσεις στην κατηγορία των ΝΕεΤS (Νέοι εκτός απασχόλησης, εκπαίδευσης ή κατάρτισης).

Ευκαιρίες

- Ένταξη των γυναικών στην αγορά εργασίας, ιδιαίτερα στους τομείς της κοινωνικής οικονομίας.
- Δυνατότητα αξιοποίησης κονδυλίων συγχρηματοδοτούμενων πόρων για δράσεις κοινωνικής ένταξης και καταπολέμησης της φτώχειας.
- Δυνατότητες αποτελεσματικής οργάνωσης του εθελοντικού τομέα.

- Προοπτικές συνεργασίας του Περιφερειακού Παρατηρητηρίου Κοινωνικής Ένταξης και του αντίστοιχου Απασχόλησης για την αποτελεσματικότερη προώθηση των ανέργων στην αγορά εργασίας.
- Αξιοποίηση νέων αξιόπιστων μηχανισμών καταγραφής, διάθεσης και αξιοποίησης στοιχείων μέσω καινοτόμων ψηφιακών εργαλείων.
- Δυνατότητα αξιοποίησης δράσεων ΤΠΕ στην εκπαίδευση.
- Ενδιαφέρον του μη ενεργού πληθυσμού για εξειδικευμένη εκπαίδευση / κατάρτιση και απόκτηση νέων δεξιοτήτων.
- Η δυνατότητα χρήσης μεθόδων τηλεϊατρικής σε οικισμούς ορεινών όγκων
- Μη ικανοποιητική πρόσβαση στον ορεινό όγκο Αγράφων-Αργιθέας, λόγω του ανάγλυφου της περιοχής. Κρίνεται σημαντικό να εξετασθεί η δυνατότητα ευρύτερης εφαρμογής

Απειλές

- Αυξητικές τάσεις της φτώχειας και του κοινωνικού αποκλεισμού.
- Απειλές στη δημόσια υγεία από τη λειτουργία των γεωτρήσεων για πόσιμο νερό που μπορεί να περιέχει φορτίο νιτρικών
- Αυξητικές τάσεις ανεργίας σε ευπαθείς ομάδες του πληθυσμού.
- Περιορισμένη διάθεση δημοσίων δαπανών για υγεία-κοινωνική φροντίδα.
- Έντονη αστικοποίηση του πληθυσμού.
- Αύξηση του ποσοστού μεταναστών στην Περιφέρεια.
- Κίνδυνος μετανάστευσης εγχώριου ανθρώπινου δυναμικού προς αστικές περιοχές, σε άλλες περιφέρειες και προς άλλες χώρες.
- Καθυστερήσεις στην ενεργοποίηση του τομέα της ΚΑΛΟ (Κοινωνική και Αλληλέγγυα Οικονομία).
- Περιορισμένη συστηματική και οργανωμένη συμμετοχή του εθελοντικού τομέα.
- Περιορισμένη αποτελεσματικότητα στη σύζευξη προσφοράς και ζήτησης εργασίας.
- Αδυναμίες στην άντληση αξιόπιστων στοιχείων και δεδομένων.
- Περιορισμένη διάθεση δημοσίων δαπανών για εκπαίδευση.

ΣΥΜΠΕΡΑΣΜΑΤΑ

Η Περιφέρεια Θεσσαλίας διαθέτει ικανοποιητικές κοινωνικές υποδομές, υποδομές υγείας και κοινωνικής μέριμνας, υποδομές εκπαίδευσης, δομές διά βίου μάθησης και ιδρύματα ανώτατης εκπαίδευσης. Ωστόσο ο δείκτης γήρανσης και εξάρτησης παρουσιάζεται αυξημένος και υπάρχουν φαινόμενα κοινωνικού αποκλεισμού. Το ποσοστό ανεργίας καθώς και το ποσοστό μη οικονομικά ενεργού πληθυσμού παρουσιάζεται αυξημένο. Δράσεις όπως η βελτίωση των παρεχόμενων υπηρεσιών προσχολικής και σχολικής εκπαίδευσης, η ολοκλήρωση, συνεχής βελτίωση και συντήρηση των υποδομών αθλητισμού, η προώθηση του αθλητισμού σε όλες τις ηλικιακές ομάδες, η ολοκλήρωση των Πολιτιστικών Υποδομών της Θεσσαλίας, η προώθηση της επισκεψιμότητας όλων των επισκέψιμων Πολιτιστικών Υποδομών μέσω δράσεων προβολής θεωρούνται καίριες για τον τομέα. Κύρια απειλή μετά τις καταστροφές που προκλήθηκαν από τις πλημμύρες του Σεπτεμβρίου

2023, είναι η έντονη αστικοποίηση και η περαιτέρω αύξηση ανεργίας. Στο σημείο αυτό χρειάζεται στρατηγικός σχεδιασμός για την ανάσχεση της αστικοποίησης, της ανεργίας και τον πιθανό κίνδυνο μετανάστευσης (σε άλλες περιφέρειες ή εκτός Ελλάδας) εγχώριου ανθρώπινου δυναμικού. Ιδιαίτερη προσοχή θα πρέπει να δοθεί στις έννοιες της εξάλειψης του κοινωνικού αποκλεισμού ειδικών ομάδων, τη στήριξη των οικονομικά ευπαθών ομάδων, τη συγκράτηση του πληθυσμού στην Περιφέρεια, την ελάττωση της αστικοποίησης, την ενδυνάμωση των γυναικών για την ένταξη τους στην αγορά εργασίας, ιδιαίτερα στους τομείς της κοινωνικής οικονομίας.

Οι προτεραιότητες των κοινωνικών υπηρεσιών της Περιφέρειας Θεσσαλίας θα πρέπει να προσανατολίζονται στην αποτελεσματική αντιμετώπιση των προβλημάτων που αντιμετωπίζουν οι ευπαθείς κοινωνικές ομάδες μέσω της εφαρμογής εστιασμένων κοινωνικών προγραμμάτων, δράσεων προώθησης προσβασιμότητας και διασφάλισης της συμπερίληψης με στόχο τη δημιουργία αξιοπρεπών συνθηκών διαβίωσης.

4. ΟΙΚΟΝΟΜΙΑ ΚΑΙ ΑΠΑΣΧΟΛΗΣΗ

4.1. ΑΠΑΣΧΟΛΟΥΜΕΝΟΙ ΑΝΑ ΠΕΡΙΦΕΡΕΙΑΚΗ ΕΝΟΤΗΤΑ ΚΑΙ ΚΛΑΔΟ

Οι απασχολούμενοι ανά τομέα δραστηριότητας σύμφωνα με την ΕΛ.ΣΤΑΤ καταγράφονται ως εξής:

ΠΕ ΛΑΡΙΣΑΣ

| Τομείς Δραστηριότητας | | 2019 | 2020 | 2021 |
|-----------------------|---|---------------|---------------|---------------|
| A | ΓΕΩΡΓΙΑ, ΔΑΣΟΚΟΜΙΑ ΚΑΙ ΑΛΙΕΙΑ | 24.670 | 23.334 | 17.203 |
| B | ΟΡΥΧΕΙΑ ΚΑΙ ΛΑΤΟΜΕΙΑ | x | 136 | 128 |
| Γ | ΜΕΤΑΠΟΙΗΣΗ | x | 9.488 | 10.274 |
| Δ | ΠΑΡΟΧΗ ΗΛΕΚΤΡΙΚΟΥ ΡΕΥΜΑΤΟΣ, ΦΥΣΙΚΟΥ ΑΕΡΙΟΥ, ΑΤΜΟΥ ΚΑΙ ΚΛΙΜΑΤΙΣΜΟΥ | x | 334 | 380 |
| Ε | ΠΑΡΟΧΗ ΝΕΡΟΥ· ΕΠΕΞΕΡΓΑΣΙΑ ΛΥΜΑΤΩΝ, ΔΙΑΧΕΙΡΙΣΗ ΑΠΟΒΛΗΤΩΝ ΚΑΙ ΔΡΑΣΤΗΡΙΟΤΗΤΕΣ ΕΞΥΓΙΑΝΣΗΣ | 402 | 253 | 445 |
| ΣΤ | ΚΑΤΑΣΚΕΥΕΣ | 3.240 | 3.744 | 3.782 |
| Z | ΧΟΝΔΡΙΚΟ ΚΑΙ ΛΙΑΝΙΚΟ ΕΜΠΟΡΙΟ· ΕΠΙΣΚΕΥΗ ΜΗΧΑΝΟΚΙΝΗΤΩΝ ΟΧΗΜΑΤΩΝ ΚΑΙ ΜΟΤΟΣΥΚΛΕΤΩΝ | 13.211 | 12.726 | 13.464 |
| Η | ΜΕΤΑΦΟΡΑ ΚΑΙ ΑΠΟΘΗΚΕΥΣΗ | 2.366 | 2.566 | 3.177 |
| Θ | ΔΡΑΣΤΗΡΙΟΤΗΤΕΣ ΥΠΗΡΕΣΙΩΝ ΠΑΡΟΧΗΣ ΚΑΤΑΛΥΜΑΤΟΣ ΚΑΙ ΥΠΗΡΕΣΙΩΝ ΕΣΤΙΑΣΗΣ | 8.975 | 8.263 | 9.023 |
| Ι | ΕΝΗΜΕΡΩΣΗ ΚΑΙ ΕΠΙΚΟΙΝΩΝΙΑ | 497 | 484 | 510 |
| Κ | ΧΡΗΜΑΤΟΠΙΣΤΩΤΙΚΕΣ ΚΑΙ ΑΣΦΑΛΙΣΤΙΚΕΣ ΔΡΑΣΤΗΡΙΟΤΗΤΕΣ | 438 | 476 | 456 |
| Λ | ΔΙΑΧΕΙΡΙΣΗ ΑΚΙΝΗΤΗΣ ΠΕΡΙΟΥΣΙΑΣ | 276 | 292 | 488 |
| Μ | ΕΠΑΓΓΕΛΜΑΤΙΚΕΣ, ΕΠΙΣΤΗΜΟΝΙΚΕΣ ΚΑΙ ΤΕΧΝΙΚΕΣ ΔΡΑΣΤΗΡΙΟΤΗΤΕΣ | 4.448 | 4.666 | 5.375 |
| Ν | ΔΙΟΙΚΗΤΙΚΕΣ ΚΑΙ ΥΠΟΣΤΗΡΙΚΤΙΚΕΣ ΔΡΑΣΤΗΡΙΟΤΗΤΕΣ | 1.431 | 1.370 | 1.631 |
| Ξ | ΔΗΜΟΣΙΑ ΔΙΟΙΚΗΣΗ ΚΑΙ ΑΜΥΝΑ· ΥΠΟΧΡΕΩΤΙΚΗ ΚΟΙΝΩΝΙΚΗ ΑΣΦΑΛΙΣΗ | 6.710 | 6.998 | 7.310 |
| Ο | ΕΚΠΑΙΔΕΥΣΗ | 8.057 | 7.805 | 7.951 |
| Π | ΔΡΑΣΤΗΡΙΟΤΗΤΕΣ ΣΧΕΤΙΚΕΣ ΜΕ ΤΗΝ ΑΝΘΡΩΠΙΝΗ ΥΓΕΙΑ ΚΑΙ ΤΗΝ ΚΟΙΝΩΝΙΚΗ ΜΕΡΙΜΝΑ | 7.736 | 8.479 | 8.728 |
| Ρ | ΤΕΧΝΕΣ, ΔΙΑΣΚΕΔΑΣΗ ΚΑΙ ΨΥΧΑΓΩΓΙΑ | 1.156 | 1.162 | 1.198 |
| Σ | ΑΛΛΕΣ ΔΡΑΣΤΗΡΙΟΤΗΤΕΣ ΠΑΡΟΧΗΣ ΥΠΗΡΕΣΙΩΝ | 1.706 | 1.829 | 1.918 |
| Ω | ΑΓΝΩΣΤΗ ΔΡΑΣΤΗΡΙΟΤΗΤΑ | 554 | 63 | 76 |
| | ΣΥΝΟΛΟ | 61.203 | 61.176 | 65.532 |

ΠΕ ΤΡΙΚΑΛΩΝ

| Τομείς Δραστηριότητας | | 2019 | 2020 | 2021 |
|-----------------------|---|-------|-------|-------|
| A | ΓΕΩΡΓΙΑ, ΔΑΣΟΚΟΜΙΑ ΚΑΙ ΑΛΙΕΙΑ | 8.076 | 7.639 | 6.325 |
| B | ΟΡΥΧΕΙΑ ΚΑΙ ΛΑΤΟΜΕΙΑ | 11 | 12 | 12 |
| Γ | ΜΕΤΑΠΟΙΗΣΗ | 3.975 | 4.030 | 4.212 |
| Δ | ΠΑΡΟΧΗ ΗΛΕΚΤΡΙΚΟΥ ΡΕΥΜΑΤΟΣ, ΦΥΣΙΚΟΥ ΑΕΡΙΟΥ, ΑΤΜΟΥ ΚΑΙ ΚΛΙΜΑΤΙΣΜΟΥ | 236 | 256 | 325 |
| Ε | ΠΑΡΟΧΗ ΝΕΡΟΥ· ΕΠΕΞΕΡΓΑΣΙΑ ΛΥΜΑΤΩΝ, ΔΙΑΧΕΙΡΙΣΗ ΑΠΟΒΛΗΤΩΝ ΚΑΙ ΔΡΑΣΤΗΡΙΟΤΗΤΕΣ ΕΞΥΓΙΑΝΣΗΣ | 158 | 133 | 129 |
| ΣΤ | ΚΑΤΑΣΚΕΥΕΣ | 1.182 | 1.434 | 1.732 |
| Z | ΧΟΝΔΡΙΚΟ ΚΑΙ ΛΙΑΝΙΚΟ ΕΜΠΟΡΙΟ· ΕΠΙΣΚΕΥΗ ΜΗΧΑΝΟΚΙΝΗΤΩΝ ΟΧΗΜΑΤΩΝ ΚΑΙ ΜΟΤΟΣΥΚΛΕΤΩΝ | 5.593 | 5.529 | 5.769 |

| | | | | |
|---|--|--------|--------|--------|
| Η | ΜΕΤΑΦΟΡΑ ΚΑΙ ΑΠΟΘΗΚΕΥΣΗ | 951 | 984 | 1.001 |
| Θ | ΔΡΑΣΤΗΡΙΟΤΗΤΕΣ ΥΠΗΡΕΣΙΩΝ ΠΑΡΟΧΗΣ ΚΑΤΑΛΥΜΑΤΟΣ ΚΑΙ ΥΠΗΡΕΣΙΩΝ ΕΣΤΙΑΣΗΣ | 4.808 | 4.232 | 4.668 |
| Ι | ΕΝΗΜΕΡΩΣΗ ΚΑΙ ΕΠΙΚΟΙΝΩΝΙΑ | 293 | 203 | 259 |
| Κ | ΧΡΗΜΑΤΟΠΙΣΤΩΤΙΚΕΣ ΚΑΙ ΑΣΦΑΛΙΣΤΙΚΕΣ ΔΡΑΣΤΗΡΙΟΤΗΤΕΣ | 288 | 287 | 313 |
| Λ | ΔΙΑΧΕΙΡΙΣΗ ΑΚΙΝΗΤΗΣ ΠΕΡΙΟΥΣΙΑΣ | 47 | 64 | 59 |
| Μ | ΕΠΑΓΓΕΛΜΑΤΙΚΕΣ, ΕΠΙΣΤΗΜΟΝΙΚΕΣ ΚΑΙ ΤΕΧΝΙΚΕΣ ΔΡΑΣΤΗΡΙΟΤΗΤΕΣ | 1.770 | 1.809 | 1.987 |
| Ν | ΔΙΟΙΚΗΤΙΚΕΣ ΚΑΙ ΥΠΟΣΤΗΡΙΚΤΙΚΕΣ ΔΡΑΣΤΗΡΙΟΤΗΤΕΣ | 524 | 516 | 659 |
| Ξ | ΔΗΜΟΣΙΑ ΔΙΟΙΚΗΣΗ ΚΑΙ ΑΜΥΝΑ· ΥΠΟΧΡΕΩΤΙΚΗ ΚΟΙΝΩΝΙΚΗ ΑΣΦΑΛΙΣΗ | 1.534 | 1.602 | 1.596 |
| Ο | ΕΚΠΑΙΔΕΥΣΗ | 3.138 | 3.265 | 3.107 |
| Π | ΔΡΑΣΤΗΡΙΟΤΗΤΕΣ ΣΧΕΤΙΚΕΣ ΜΕ ΤΗΝ ΑΝΘΡΩΠΙΝΗ ΥΓΕΙΑ ΚΑΙ ΤΗΝ ΚΟΙΝΩΝΙΚΗ ΜΕΡΙΜΝΑ | 2.230 | 2.292 | 2.341 |
| Ρ | ΤΕΧΝΕΣ, ΔΙΑΣΚΕΔΑΣΗ ΚΑΙ ΨΥΧΑΓΩΓΙΑ | 468 | 542 | 492 |
| Σ | ΆΛΛΕΣ ΔΡΑΣΤΗΡΙΟΤΗΤΕΣ ΠΑΡΟΧΗΣ ΥΠΗΡΕΣΙΩΝ | 849 | 996 | 975 |
| Ω | ΑΓΝΩΣΤΗ ΔΡΑΣΤΗΡΙΟΤΗΤΑ | 285 | 56 | 47 |
| | ΣΥΝΟΛΟ | 24.118 | 23.944 | 25.134 |

ΠΕ ΜΑΓΝΗΣΙΑΣ ΚΑΙ ΣΠΟΡΑΔΩΝ

2019 2020 2021

Τομείς Δραστηριότητας

| | | | | |
|----|---|--------|--------|--------|
| Α | ΓΕΩΡΓΙΑ, ΔΑΣΟΚΟΜΙΑ ΚΑΙ ΑΛΙΕΙΑ | 8.007 | 7.906 | 7.054 |
| Β | ΟΡΥΧΕΙΑ ΚΑΙ ΛΑΤΟΜΕΙΑ | 99 | 116 | 105 |
| Γ | ΜΕΤΑΠΟΙΗΣΗ | 5.547 | 5.728 | 6.136 |
| Δ | ΠΑΡΟΧΗ ΗΛΕΚΤΡΙΚΟΥ ΡΕΥΜΑΤΟΣ, ΦΥΣΙΚΟΥ ΑΕΡΙΟΥ, ΑΤΜΟΥ ΚΑΙ ΚΛΙΜΑΤΙΣΜΟΥ | 151 | 0 | 0 |
| Ε | ΠΑΡΟΧΗ ΝΕΡΟΥ· ΕΠΕΞΕΡΓΑΣΙΑ ΛΥΜΑΤΩΝ, ΔΙΑΧΕΙΡΙΣΗ ΑΠΟΒΛΗΤΩΝ ΚΑΙ ΔΡΑΣΤΗΡΙΟΤΗΤΕΣ ΕΞΥΓΙΑΝΣΗΣ | 215 | 213 | 252 |
| ΣΤ | ΚΑΤΑΣΚΕΥΕΣ | 2.025 | 2.057 | 2.493 |
| Ζ | ΧΟΝΔΡΙΚΟ ΚΑΙ ΛΙΑΝΙΚΟ ΕΜΠΟΡΙΟ· ΕΠΙΣΚΕΥΗ ΜΗΧΑΝΟΚΙΝΗΤΩΝ ΟΧΗΜΑΤΩΝ ΚΑΙ ΜΟΤΟΣΥΚΛΕΤΩΝ | 9.255 | 8.840 | 9.469 |
| Η | ΜΕΤΑΦΟΡΑ ΚΑΙ ΑΠΟΘΗΚΕΥΣΗ | 2.063 | 2.188 | 2.237 |
| Θ | ΔΡΑΣΤΗΡΙΟΤΗΤΕΣ ΥΠΗΡΕΣΙΩΝ ΠΑΡΟΧΗΣ ΚΑΤΑΛΥΜΑΤΟΣ ΚΑΙ ΥΠΗΡΕΣΙΩΝ ΕΣΤΙΑΣΗΣ | 14.072 | 11.920 | 14.624 |
| Ι | ΕΝΗΜΕΡΩΣΗ ΚΑΙ ΕΠΙΚΟΙΝΩΝΙΑ | 284 | 302 | 379 |
| Κ | ΧΡΗΜΑΤΟΠΙΣΤΩΤΙΚΕΣ ΚΑΙ ΑΣΦΑΛΙΣΤΙΚΕΣ ΔΡΑΣΤΗΡΙΟΤΗΤΕΣ | 287 | 272 | 274 |
| Λ | ΔΙΑΧΕΙΡΙΣΗ ΑΚΙΝΗΤΗΣ ΠΕΡΙΟΥΣΙΑΣ | 156 | 168 | 188 |
| Μ | ΕΠΑΓΓΕΛΜΑΤΙΚΕΣ, ΕΠΙΣΤΗΜΟΝΙΚΕΣ ΚΑΙ ΤΕΧΝΙΚΕΣ ΔΡΑΣΤΗΡΙΟΤΗΤΕΣ | 3.117 | 3.135 | 3.507 |
| Ν | ΔΙΟΙΚΗΤΙΚΕΣ ΚΑΙ ΥΠΟΣΤΗΡΙΚΤΙΚΕΣ ΔΡΑΣΤΗΡΙΟΤΗΤΕΣ | 1.309 | 1.234 | 1.425 |
| Ξ | ΔΗΜΟΣΙΑ ΔΙΟΙΚΗΣΗ ΚΑΙ ΑΜΥΝΑ· ΥΠΟΧΡΕΩΤΙΚΗ ΚΟΙΝΩΝΙΚΗ ΑΣΦΑΛΙΣΗ | 1.862 | 0 | 2.306 |
| Ο | ΕΚΠΑΙΔΕΥΣΗ | 4.655 | 5.255 | 5.051 |
| Π | ΔΡΑΣΤΗΡΙΟΤΗΤΕΣ ΣΧΕΤΙΚΕΣ ΜΕ ΤΗΝ ΑΝΘΡΩΠΙΝΗ ΥΓΕΙΑ ΚΑΙ ΤΗΝ ΚΟΙΝΩΝΙΚΗ ΜΕΡΙΜΝΑ | 4.166 | 4.296 | 4.424 |
| Ρ | ΤΕΧΝΕΣ, ΔΙΑΣΚΕΔΑΣΗ ΚΑΙ ΨΥΧΑΓΩΓΙΑ | 800 | 849 | 951 |
| Σ | ΆΛΛΕΣ ΔΡΑΣΤΗΡΙΟΤΗΤΕΣ ΠΑΡΟΧΗΣ ΥΠΗΡΕΣΙΩΝ | 1.435 | 1.487 | 1.627 |
| Ω | ΑΓΝΩΣΤΗ ΔΡΑΣΤΗΡΙΟΤΗΤΑ | 1.895 | 1.542 | 0 |
| | ΣΥΝΟΛΟ | 47.596 | 43.758 | 49.207 |

ΠΕ ΚΑΡΔΙΤΣΑΣ

| Τομείς Δραστηριότητας | | 2019 | 2020 | 2021 |
|-----------------------|---|---------------|---------------|---------------|
| Α | ΓΕΩΡΓΙΑ, ΔΑΣΟΚΟΜΙΑ ΚΑΙ ΑΛΙΕΙΑ | 10.902 | 10.542 | 8.604 |
| Β | ΟΡΥΧΕΙΑ ΚΑΙ ΛΑΤΟΜΕΙΑ | 40 | × | × |
| Γ | ΜΕΤΑΠΟΙΗΣΗ | 1.873 | 1.867 | 2.114 |
| Δ | ΠΑΡΟΧΗ ΗΛΕΚΤΡΙΚΟΥ ΡΕΥΜΑΤΟΣ, ΦΥΣΙΚΟΥ ΑΕΡΙΟΥ, ΑΤΜΟΥ ΚΑΙ ΚΛΙΜΑΤΙΣΜΟΥ | 143 | × | × |
| Ε | ΠΑΡΟΧΗ ΝΕΡΟΥ· ΕΠΕΞΕΡΓΑΣΙΑ ΛΥΜΑΤΩΝ, ΔΙΑΧΕΙΡΙΣΗ ΑΠΟΒΛΗΤΩΝ ΚΑΙ ΔΡΑΣΤΗΡΙΟΤΗΤΕΣ ΕΞΥΓΙΑΝΣΗΣ | 121 | 131 | 148 |
| ΣΤ | ΚΑΤΑΣΚΕΥΕΣ | 732 | 821 | 928 |
| Ζ | ΧΟΝΔΡΙΚΟ ΚΑΙ ΛΙΑΝΙΚΟ ΕΜΠΟΡΙΟ· ΕΠΙΣΚΕΥΗ ΜΗΧΑΝΟΚΙΝΗΤΩΝ ΟΧΗΜΑΤΩΝ ΚΑΙ ΜΟΤΟΣΥΚΛΕΤΩΝ | 4.449 | 4.373 | 4.652 |
| Η | ΜΕΤΑΦΟΡΑ ΚΑΙ ΑΠΟΘΗΚΕΥΣΗ | 887 | 923 | 772 |
| Θ | ΔΡΑΣΤΗΡΙΟΤΗΤΕΣ ΥΠΗΡΕΣΙΩΝ ΠΑΡΟΧΗΣ ΚΑΤΑΛΥΜΑΤΟΣ ΚΑΙ ΥΠΗΡΕΣΙΩΝ ΕΣΤΙΑΣΗΣ | 2.862 | 2.760 | 2.991 |
| Ι | ΕΝΗΜΕΡΩΣΗ ΚΑΙ ΕΠΙΚΟΙΝΩΝΙΑ | 107 | 112 | 121 |
| Κ | ΧΡΗΜΑΤΟΠΙΣΤΩΤΙΚΕΣ ΚΑΙ ΑΣΦΑΛΙΣΤΙΚΕΣ ΔΡΑΣΤΗΡΙΟΤΗΤΕΣ | 258 | 233 | 244 |
| Λ | ΔΙΑΧΕΙΡΙΣΗ ΑΚΙΝΗΤΗΣ ΠΕΡΙΟΥΣΙΑΣ | 102 | 99 | 152 |
| Μ | ΕΠΑΓΓΕΛΜΑΤΙΚΕΣ, ΕΠΙΣΤΗΜΟΝΙΚΕΣ ΚΑΙ ΤΕΧΝΙΚΕΣ ΔΡΑΣΤΗΡΙΟΤΗΤΕΣ | 1.228 | 1.272 | 1.425 |
| Ν | ΔΙΟΙΚΗΤΙΚΕΣ ΚΑΙ ΥΠΟΣΤΗΡΙΚΤΙΚΕΣ ΔΡΑΣΤΗΡΙΟΤΗΤΕΣ | 152 | 151 | 158 |
| Ξ | ΔΗΜΟΣΙΑ ΔΙΟΙΚΗΣΗ ΚΑΙ ΑΜΥΝΑ· ΥΠΟΧΡΕΩΤΙΚΗ ΚΟΙΝΩΝΙΚΗ ΑΣΦΑΛΙΣΗ | 1.225 | × | 1.379 |
| Ο | ΕΚΠΑΙΔΕΥΣΗ | 2.692 | 2.677 | 2.560 |
| Π | ΔΡΑΣΤΗΡΙΟΤΗΤΕΣ ΣΧΕΤΙΚΕΣ ΜΕ ΤΗΝ ΑΝΘΡΩΠΙΝΗ ΥΓΕΙΑ ΚΑΙ ΤΗΝ ΚΟΙΝΩΝΙΚΗ ΜΕΡΙΜΝΑ | 1.817 | 1.877 | 2.025 |
| Ρ | ΤΕΧΝΕΣ, ΔΙΑΣΚΕΔΑΣΗ ΚΑΙ ΨΥΧΑΓΩΓΙΑ | 311 | 297 | 377 |
| Σ | ΑΛΛΕΣ ΔΡΑΣΤΗΡΙΟΤΗΤΕΣ ΠΑΡΟΧΗΣ ΥΠΗΡΕΣΙΩΝ | 685 | 807 | 815 |
| Ω | ΑΓΝΩΣΤΗ ΔΡΑΣΤΗΡΙΟΤΗΤΑ | 150 | 50 | × |
| | ΣΥΝΟΛΟ | 17.778 | 16.583 | 18.747 |

Σημείωση: ×= εμπιστευτικά στοιχεία

Πηγή: ΕΛΣΤΑΤ 2021

4.2. ΣΤΟΙΧΕΙΑ ΟΙΚΟΝΟΜΙΚΩΝ ΔΡΑΣΤΗΡΙΟΤΗΤΩΝ ΣΤΗΝ ΠΕΡΙΦΕΡΕΙΑ ΘΕΣΣΑΛΙΑΣ

Δραστηριότητες Τουρισμού/Υπηρεσίες
Σύνολο καταλυμάτων ξενοδοχειακού τύπου

| | <u>2016</u> | <u>2017</u> | <u>2018</u> | <u>2019</u> | <u>2020</u> | <u>2021</u> |
|---------------------|-------------|-------------|-------------|-------------|-------------|-------------|
| <u>ΠΕ Μαγνησίας</u> | 267 | 267 | 255 | 256 | 258 | 256 |
| <u>ΠΕ Σποράδων</u> | 152 | 151 | 148 | 149 | 146 | 147 |
| <u>ΠΕ Τρικάλων</u> | 73 | 74 | 74 | 76 | 75 | 74 |
| <u>ΠΕ Λάρισας</u> | 41 | 42 | 42 | 39 | 38 | 38 |
| <u>ΠΕ Καρδίτσας</u> | 35 | 36 | 33 | 35 | 35 | 35 |

ΠΗΓΗ: https://public.tableau.com/views/Final_GR/sheet26_1?%3AshowVizHome=no

Σύνολο κλινών καταλυμάτων ξενοδοχειακού τύπου

| | <u>2016</u> | <u>2017</u> | <u>2018</u> | <u>2019</u> | <u>2020</u> | <u>2021</u> |
|---------------------|-------------|-------------|-------------|-------------|-------------|-------------|
| <u>ΠΕ Μαγνησίας</u> | 9364 | 9390 | 9110 | 9206 | 9283 | 9231 |
| <u>ΠΕ Σποράδων</u> | 10705 | 10747 | 10685 | 10921 | 10840 | 10939 |
| <u>ΠΕ Τρικάλων</u> | 4377 | 4435 | 4393 | 4490 | 4563 | 4642 |
| <u>ΠΕ Λάρισας</u> | 2749 | 2801 | 2801 | 2682 | 2620 | 2481 |
| <u>ΠΕ Καρδίτσας</u> | 1906 | 1960 | 1835 | 1894 | 1894 | 1894 |

ΠΗΓΗ: https://public.tableau.com/views/Final_GR/sheet23_1?%3AshowVizHome=no

Καταλύματα ξενοδοχειακού τύπου, διανυκτερεύσεις ανά περιφερειακή ενότητα

| | <u>2016</u> | <u>2017</u> | <u>2018</u> | <u>2019</u> | <u>2020</u> | <u>2021</u> |
|---------------------|-------------|-------------|-------------|-------------|-------------|-------------|
| <u>ΠΕ Μαγνησίας</u> | 592354 | 637508 | 731897 | 725331 | 400542 | 544414 |
| <u>ΠΕ Σποράδων</u> | 696829 | 711349 | 888484 | 872886 | 213775 | 431993 |
| <u>ΠΕ Τρικάλων</u> | 359289 | 456345 | 589609 | 619721 | 128946 | 184346 |
| <u>ΠΕ Λάρισας</u> | 233729 | 237495 | 270036 | 275254 | 123133 | 192743 |
| <u>ΠΕ Καρδίτσας</u> | 180543 | 167022 | 132376 | 168434 | 67397 | 75490 |

ΠΗΓΗ: https://public.tableau.com/views/Final_GR/sheet27_1?%3AshowVizHome=no

Σύνολο κάμπινγκ

| | <u>2016</u> | <u>2017</u> | <u>2018</u> | <u>2019</u> | <u>2020</u> | <u>2021</u> |
|---------------------|-------------|-------------|-------------|-------------|-------------|-------------|
| <u>ΠΕ Μαγνησίας</u> | 6 | 6 | 7 | 7 | 7 | 7 |
| <u>ΠΕ Σποράδων</u> | 1 | 1 | 1 | 1 | 1 | 1 |
| <u>ΠΕ Τρικάλων</u> | 3 | 3 | 3 | 3 | 4 | 4 |
| <u>ΠΕ Λάρισας</u> | 2 | 2 | 3 | 2 | 3 | 3 |
| <u>ΠΕ Καρδίτσας</u> | 0 | 0 | 0 | 0 | 0 | 0 |

ΠΗΓΗ: https://public.tableau.com/views/Final_GR/sheet37?%3AshowVizHome=no

Πλήθος τουριστικών επιχειρήσεων * ανά κατηγορία / Περιφερειακή Υπηρεσία Τουρισμού
(τελευταία ενημέρωση 5/7/2023)

| ΠΕΡΙΦΕΡΕΙΑΚΗ ΥΠΗΡΕΣΙΑ ΤΟΥΡΙΣΜΟΥ | ΤΟΥΡΙΣΤΙΚΑ ΓΡΑΦΕΙΑ | ΝΑΥΛΟΜΕΣΙΤΙΚΑ ΓΡΑΦΕΙΑ | ΤΟΥΡΙΣΤΙΚΕΣ ΕΠΙΧΕΙΡΗΣΕΙΣ ΟΔΙΚΩΝ ΜΕΤΑΦΟΡΩΝ (Τ.Ε.Ο.Μ.) | ΕΠΙΧΕΙΡΗΣΕΙΣ ΕΚΜΙΣΘΩΣΗΣ Ι.Χ. ΑΥΤΟΚΙΝΗΤΩΝ ΧΩΡΙΣ ΟΔΗΓΟ | ΕΠΙΧΕΙΡΗΣΕΙΣ ΕΚΜΙΣΘΩΣΗΣ ΜΟΤΟΣΙΚΛΕΤΩΝ ΤΡΙΠΡΟΧΩΝ ΚΑΙ ΤΕΤΡΑΠΡΟΧΩΝ ΟΧΗΜΑΤΩΝ ΑΝΩ ΤΩΝ 50 Κ.ΕΚ. |
|---------------------------------------|--------------------|--------------------------|--|---|--|
| ΘΕΣΣΑΛΙΑΣ | 192 | 2 | 70 | 165 | 80 |

ΠΗΓΗ: <https://docs.google.com/spreadsheets/d/1Rk0K9m52k1e5gTjY19cM87HsbYpAz80/edit#gid=2036070727>

* Πλην των τουριστικών καταλυμάτων και των εγκαταστάσεων ειδικής τουριστικής υποδομής

** Περιλαμβάνονται τόσο τα κεντρικά όσο και τα υποκαταστήματα των επιχειρήσεων

| Εγκαταστάσεις Θερμαλιστικού Τουρισμού - Ιαματικές Πηγές (Πλήθος) | | | | | |
|--|----------|--|--|--|----------|
| Ημερομηνία Καταγραφής | ΜΑΓΝΗΣΙΑ | ΛΑΡΙΣΑ | ΤΡΙΚΑΛΑ | ΚΑΡΔΙΤΣΑ | ΣΥΝΟΛΟ |
| | <u>0</u> | <u>1</u> | <u>1</u> | <u>2</u> | <u>4</u> |
| <u>2021</u> | | Ιαματικός Φυσικός Πόρος Κόκκινου Νερού | Ιαματικός Φυσικός Πόρος στη Θέση «Παναγιά» | Ιαματικός Φυσικός Πόρος Σουλαντά, Ιαματικός Φυσικός Πόρος Σμοκόβου | |

ΙΣΧΥΟΥΣΕΣ* ΑΔΕΙΕΣ ΠΑΡΑΓΩΓΗΣ ΗΛΕΚΤΡΙΚΗΣ ΕΝΕΡΓΕΙΑΣ ΑΠΟ Α.Π.Ε.**
(Πηγή Ρ.Α.Ε. ΜΕ ΤΕΛΕΥΤΑΙΑ ΕΝΗΜΕΡΩΣΗ ΝΕΟ 2020)

| ΑΔΕΙΕΣ ΠΑΡΑΓΩΓΗΣ/ΒΕΒΑΙΩΣΕΙΣ ΠΑΡΑΓΩΓΟΥ ΗΛΕΚΤΡΙΚΗΣ ΕΝΕΡΓΕΙΑΣ ΕΡΓΩΝ Α.Π.Ε. & Σ.Η.Θ.Υ.Α (ΕΝΗΜΕΡΩΣΗ ΔΕΚΕΜΒΡΙΟΣ 2020) | |
|---|--------------------------------------|
| ΑΡΙΘΜΟΣ ΑΔΕΙΩΝ | 322 |
| ΣΥΝΟΛΙΚΗ ΙΣΧΥΣ | 3300,226315 MW |
| ΤΕΧΝΟΛΟΓΙΑ | ΑΙΟΛΙΚΑ, ΒΙΟΜΑΖΑ, ΜΥΗΕ, ΦΩΤΟΒΟΛΤΑΙΚΑ |

| ΑΔΕΙΕΣ ΠΑΡΑΓΩΓΗΣ ΗΛΕΚΤΡΙΚΗΣ ΕΝΕΡΓΕΙΑΣ ΑΠΟ Σ.Η.Θ./Σ.Η.Θ.Υ.Α. (ΕΝΗΜΕΡΩΣΗ ΔΕΚΕΜΒΡΙΟΣ 2020) | |
|---|--|
| ΑΡΙΘΜΟΣ ΑΔΕΙΩΝ | 3 |
| ΣΥΝΟΛΙΚΗ ΙΣΧΥΣ | 8,006 MW |
| ΤΕΧΝΟΛΟΓΙΑ | ΣΗΘ/ΣΗΘΥΑ (Τεχνολογία Συμπαράγωγής Ηλεκτρισμού και Θερμότητας (ΣΗΘ) και Συμπαράγωγής Ηλεκτρισμού και Θερμότητας Υψηλής Αποδοτικότητας (ΣΗΘΥΑ) με Χρήση Συμβατικών Καυσίμων) |

4.3. ΚΑΙΝΟΤΟΜΙΑ ΣΤΗΝ ΠΕΡΙΦΕΡΕΙΑ ΘΕΣΣΑΛΙΑΣ

Στοιχεία για την καινοτομία στην Περιφέρεια Θεσσαλίας

Πηγή: Εισήγηση για τους τομείς προτεραιότητας της RIS3 της Θεσσαλίας 2021-27

Η Θεσσαλία παρουσιάζει μία θετική εικόνα, λαμβάνοντας υπόψη τις δαπάνες των επιχειρήσεων για καινοτομικές δραστηριότητες εκτός των δαπανών Ε&Α ως ποσοστό του συνολικού κύκλου εργασιών των επιχειρήσεων. Η επίδοση που καταγράφηκε το 2020 ήταν 1,15% έναντι εθνικού μ.ό. 0,90%, αυξημένη ελάχιστα σε σχέση με την επίδοση 1,05% το 2014. Αυτό σημαίνει ότι υπάρχει σταθερή τάση επενδύσεων για καινοτομικές δραστηριότητες πλην της Έρευνας & Ανάπτυξης. Όταν το δείγμα περιοριστεί στις μικρομεσαίες επιχειρήσεις, η επίδοση της Θεσσαλίας το 2020 ήταν 1,36% έναντι εθνικού μ.ό. 0,85%, αυξημένη σε σχέση με το 1,0% του 2014.

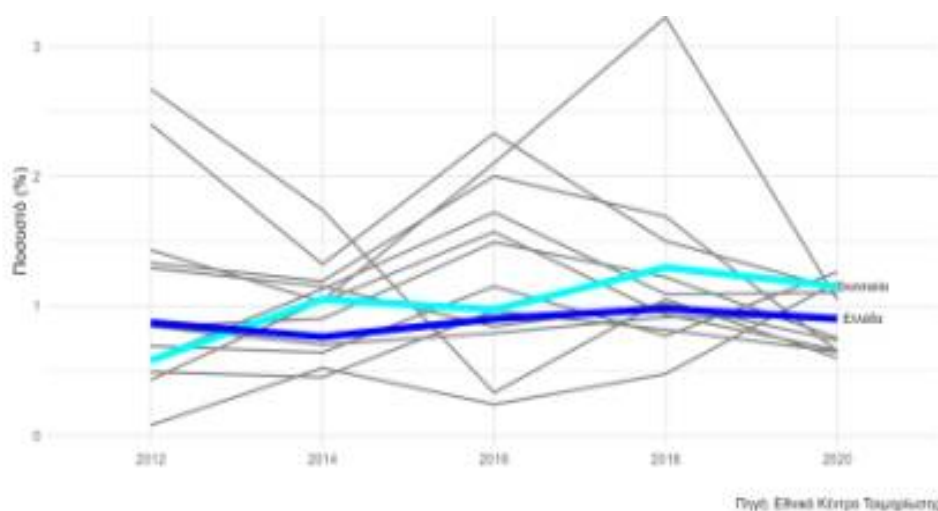

Διάγραμμα για Δαπάνες για καινοτομικές δραστηριότητες, εκτός δαπανών Ε&Α, ως ποσοστό (%) του κύκλου εργασιών

Η επίδοση των ΜμΕ της Θεσσαλίας στο δείκτη, Πωλήσεις καινοτόμων προϊόντων των ΜμΕ ως ποσοστό (%) του κύκλου εργασιών, ήταν 13,24% για την τριετία 2018-2020, έναντι μέσης εθνικής επίδοσης 14,68%, γεγονός που κατατάσσει τη Θεσσαλία στην 6 η θέση της εθνικής κατάταξης. Η επίδοση αυτή φαίνεται να παραμένει σταθερή σε τρεις συνεχόμενες μετρήσεις από το 2016 και μετά.

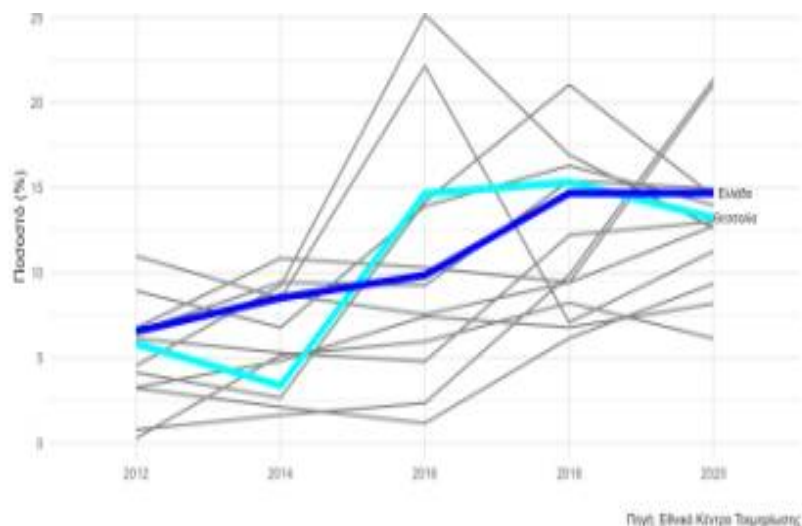

Διάγραμμα για Πωλήσεις καινοτόμων προϊόντων των ΜΜΕ ως ποσοστό (%) του κύκλου εργασιών

Η Θεσσαλία βελτίωσε σημαντικά τις επιδόσεις της σε θέματα καινοτομίας σε σχέση με το 2014, ευρισκόμενη το 2023 στο 80% της μέσης ευρωπαϊκής επίδοσης του Summary Innovation Index του Regional Innovation Scoreboard, και στην 6η θέση μεταξύ των 13 ελληνικών περιφερειών. Η βελτίωση αυτή επηρέασε θετικά και τη συνολική της ανταγωνιστικότητα όπως μετρείται από το δείκτη Regional Competitiveness Index, ευρισκόμενη το 2022 στην 3η θέση της εθνικής κατάταξης πίσω από την Αττική και την Κεντρική Μακεδονία. Παρά την καλή θέση σε σύγκριση με τις υπόλοιπες ελληνικές περιφέρειες, βρίσκεται στο 65% του ευρωπαϊκού μ.ό. με τη συνολική της επίδοση να επηρεάζεται αρνητικά από τους δείκτες που σχετίζονται με το μακρο-οικονομικό περιβάλλον, την υγεία, τη βασική εκπαίδευση, την αποδοτικότητα της αγοράς εργασίας, και το μέγεθος της αγοράς. Αναφορικά με την καινοτομία στον Γεωργικό τομέα σημειώνεται ότι στα πλαίσια του δευτέρου πυλώνα της ΚΑΠ η Περιφέρεια είναι φορέας εφαρμογής και υλοποίησης μέτρων που αφορούν τον εκσυγχρονισμό των γεωργικών εκμεταλλεύσεων. Για τον εντοπισμό επενδύσεων σε καινοτομία εξετάστηκαν οι επενδυτικές προτάσεις που υποβάλλονται στις προσκλήσεις για χρηματοδότηση (μέσος όρος 1.100 προτάσεις ανά πρόσκληση). Από αυτές τις επενδυτικές προτάσεις το 80% περιλαμβάνουν και επενδύσεις που έχουν χαρακτηριστεί καινοτόμες.

Συμμετοχή της Περιφέρειας σε προγράμματα καινοτομίας:

Επιχειρηματικότητα: Με χρηματοδότηση του ΕΣΠΑ η Περιφέρεια διαχειρίζεται προγράμματα ενίσχυσης της καινοτόμου επιχειρηματικότητας. Αξιολογεί τα επενδυτικά σχέδια που υποβάλλονται και πριμοδοτεί τα καινοτόμα επενδυτικά σχέδια με επιπλέον μόρια, ώστε να λάβουν υψηλότερη βαθμολογία και έτσι να αυξήσουν την πιθανότητα να εγκριθούν.

Επιπλέον, σε κάθε προγραμματική περίοδο υλοποιούνται στην Περιφέρεια Ευρωπαϊκά Προγράμματα με έμφαση στην καινοτομία. Κατά την τρέχουσα περίοδο έχουν υποβληθεί έργα προς ένταξη, όπως ενδεικτικά:

- Συγχρηματοδοτούμενο ευρωπαϊκό πρόγραμμα ως εταίρος για την υλοποίηση του τριετούς έργου GeGS – Good e-Guidance Stories στην περιοχή της Θεσσαλίας, που αφορά την παροχή εξειδικευμένης σύγχρονης ψηφιακής συμβουλευτικής για την εύρεση εργασίας.
- HORIZON-WIDERA-2023-ACCESS-07-01, “Excellence Hubs” με ακρωνύμιο AGROEXCEL και τίτλο "Strengthening innovation excellence for Green and Digital Pathways in the Agro-Food and agrolistics sector " (Ενίσχυση της αριστείας καινοτομίας για Πράσινες και Ψηφιακές Διαδρομές στον Αγροδιατροφικό και Αγρολογικό τομέα).
- Climate – KIC: P2R Pathways2Resilience Call 1 με τίτλο έργου Aegis360: Advanced Environmental Guard-oriented Interlinked Solution for elevating Flood-Resilient Disaster Response in Polycrisis Environments through an One Health Approach»
- (HORIZON), CSA (HORIZON-WIDERA-2023-ACCESS-07-01) με τίτλο έργου EXCELLENCE HUB IN VITIVINICULTURE: INTRODUCING INNOVATIVE ECOSYSTEMS IN SOUTHEAST EUROPEAN WINE VALUE CHAIN και ακρωνύμιο – OENOHELIX»
- Πρόγραμμα KA220-VET - Cooperation partnerships in vocational education and training (KA220-VET) (ID KA220-VET-14ECE562) με τίτλο έργου Empowering the Aquaculture Workforce with digital and green skills (Sustainable Aquaculture).
- Πρόγραμμα KA220-VET - Cooperation partnerships in vocational education and training με τίτλο έργου EXPOSE - EXPLAIN: Application of Extended Reality (XR) and AI in green professions
- Πρόγραμμα KA220-ADU - Cooperation partnerships in adult education and training (KA220-ADU) (ID KA220-ADU-B50EC347) με τίτλο έργου Inclusive working environments for women victims of Intimate Partners Violence
- Πρόγραμμα KA220-VET - Cooperation partnerships in vocational education and training (KA220-VET) (ID KA220-VET-E8E99A08) με τίτλο έργου Strengthening Coastal Resilience through Integrated Disaster Risk Management»
- Πρόγραμμα CERV-2024-CHILD (CERV-LS), "Η συμμετοχή του παιδιού στο κοινωνικό σύνολο" (CERV-2024-CHILD) με τίτλο έργου EMPOWERING MINDS: ENHANCING CHILDREN'S MENTAL FITNESS (MINDFIT)

4.4. ΠΕΡΙΓΡΑΦΗ ΚΥΡΙΟΤΕΡΩΝ ΔΡΑΣΤΗΡΙΟΤΗΤΩΝ ΤΗΣ ΠΕΡΙΦΕΡΕΙΑΣ ΣΤΟ ΤΟΜΕΑ «ΟΙΚΟΝΟΜΙΑ ΚΑΙ ΑΠΑΣΧΟΛΗΣΗ»

ΔΙΕΥΘΥΝΣΕΙΣ ΑΓΡΟΤΙΚΗΣ ΟΙΚΟΝΟΜΙΑΣ ΤΩΝ ΠΕΡΙΦΕΡΕΙΑΚΩΝ ΕΝΟΤΗΤΩΝ

Κύριες αρμοδιότητες των Δ/νσεων Αγροτικής Οικονομίας είναι:

- Κατάρτιση ετήσιων και πολυετών περιφερειακών αναπτυξιακών προγραμμάτων για τη γεωργία, κτηνοτροφία και την αλιεία.
- Εκπόνηση και αξιολόγηση σχετικών μελετών και μέτρων περιφερειακής αγροτικής και αγροδιατροφικής πολιτικής, τόσο στον πρωτογενή τομέα παραγωγής, όσο και στον τομέα μεταποίησης και εμπορίας αγροτικών και αγροδιατροφικών προϊόντων.
- Μέριμνα για την ανάπτυξη και την ποιοτική βελτίωση της γεωργίας και της κτηνοτροφίας στον τομέα της φυτικής και ζωικής παραγωγής αντίστοιχα, σε συνδυασμό με τη λήψη των αναγκαίων μέτρων για την ανάπτυξη και τον εκσυγχρονισμό των αγροτικών εκμεταλλεύσεων.
- Επικοινωνία με τις αρμόδιες υπηρεσίες των καθ' ύλην αρμόδιων Υπουργείων
- Εφαρμογή εθνικών πολιτικών στα θέματα της αρμοδιότητάς της, σύμφωνα με τις οδηγίες τους

ΔΙΕΥΘΥΝΣΗ ΑΓΡΟΤΙΚΗΣ ΟΙΚΟΝΟΜΙΑΣ ΘΕΣΣΑΛΙΑΣ

Η Δ/ση είναι υπεύθυνη για την εφαρμογή και υλοποίηση του μέτρου 6.1 που αφορά την εγκατάσταση των νέων γεωργών στη γεωργία.

Ενδεικτικά κατά την τρέχουσα περίοδο η Δ/ση διαχειρίζεται τις παρακάτω προσκλήσεις:

- Πρόσκληση 2016 κρίθηκαν δικαιούχοι 1820 με Δημόσια Δαπάνη 34.272.500 ευρώ .
- Πρόσκληση 2021 κρίθηκαν δικαιούχοι 1690 με Δημόσια Δαπάνη 62.902.500 ευρώ.
- Εφαρμογή και υλοποίηση του μέτρου 6.1 που αφορά την εγκατάσταση των νέων γεωργών στη γεωργία.
- Πρόσκληση 2016 κρίθηκαν δικαιούχοι 1820 με Δημόσια Δαπάνη 34.272.500 ευρώ.
- Πρόσκληση 2021 κρίθηκαν δικαιούχοι 1690 με Δημόσια Δαπάνη 62.902.500 ευρώ.
- Εφαρμογή και υλοποίηση του μέτρου 4.1 που αφορά τον εκσυγχρονισμό των Γεωργικών εκμεταλλεύσεων.
- Δράση 4.1.1 & 4.1.3 . Πρόσκληση 2017 κρίθηκαν δικαιούχοι Φ.Π. 1176 με προϋπολογισμό έργων 105.201.828,42 ευρώ και Δημόσια Δαπάνη 57.810.846,21 ευρώ και 27 Σ. Σχήματα προϋπολογισμού 13.664.025,24 ευρώ Δημόσιας δαπάνης 6.832.012,62 ευρώ.
- Δράση 4.1.5 Πρόσκληση 2023 κρίθηκαν δικαιούχοι Φ.Π. 598 με προϋπολογισμό έργων 65.570.932,63 ευρώ και 36. 361.826,59 ευρώ δημόσια δαπάνη.
- Εφαρμογή της Δράσης 4.1.2 Υλοποίηση επενδύσεων που συμβάλλουν στην εξοικονόμηση ύδατος Πρόσκληση 2021 κρίθηκαν δικαιούχοι Φ.Π. 108 προϋπολογισμού 4.879.579,68 ευρώ και Δημόσιας Δαπάνης 2.439.789,84 ευρώ και 1 Σ. Σχήμα προϋπολογισμού 425.400 & Δημόσιας Δαπάνης 212.700 ευρώ.

ΔΙΕΥΘΥΝΣΗ ΚΤΗΝΙΑΤΡΙΚΗΣ

Κύριες αρμοδιότητες της Δ/σης Κτηνιατρικής είναι:

- Καταγραφή – Επιτήρηση ζωικού κεφαλαίου Περιφέρειας.
- Αντιμετώπιση νοσημάτων – Έλεγχος και εκρίζωσης ζωνόσων.
- Κρεοσκοπικός έλεγχος στις σφαγιοτεχνικές εγκαταστάσεις.
- Κτηνιατρικός έλεγχος καταστημάτων υγειονομικού ενδιαφέροντος.
- Αδειοδοτήσεις – καταχωρίσεις πάσης φύσης επιχειρήσεων κτηνιατρικού ενδιαφέροντος όπως περιγράφονται στον Οργανισμό της Περιφέρειας.
- Υγειονομική πιστοποίηση εξαγωγών ζώντων ζώων, τροφίμων και ζωικών υποπροϊόντων.

ΔΙΕΥΘΥΝΣΕΙΣ ΜΕΤΑΦΟΡΩΝ & ΕΠΙΚΟΙΝΩΝΙΩΝ ΤΩΝ ΠΕΡΙΦΕΡΕΙΑΚΩΝ ΕΝΟΤΗΤΩΝ

Οι Δ/σεις είναι αρμόδιες για την απογραφή, τον έλεγχο και την ταξινόμηση οχημάτων, τη συγκρότηση, την έγκριση, τη χορήγηση και την εκτέλεση θεμάτων και ζητημάτων που αφορούν την κυκλοφορία οχημάτων και δικύκλων χερσαίων μεταφορών, δημόσιου και ιδιωτικού χαρακτήρα, τις μεταφορικές επιχειρήσεις και για θέματα που αφορούν το επάγγελμα του οδικού μεταφορέα. Έχουν αρμοδιότητα σε τεχνικά θέματα εγκαταστάσεων εξυπηρέτησης οχημάτων, αδειών ασκήσεως επαγγέλματος συναφών των εγκαταστάσεων εξυπηρέτησης οχημάτων, των Ι.ΚΤΕΟ, τους ελέγχους και την επιβολή κυρώσεων κ.α.. Είναι αρμόδιες επίσης για θέματα που αφορούν άδειες οδήγησης οχημάτων και δικύκλων, καθώς και για θέματα Σχολών εκπαιδευτών υποψηφίων οδηγών καθώς και για τον περιοδικό τεχνικό έλεγχο όλων των οχημάτων, που αφορά για την ασφαλή κυκλοφορία τους, καθώς και για τους ειδικούς τεχνικούς ελέγχους, ώστε να διασφαλίζεται η προστασία του περιβάλλοντος

ΔΙΕΥΘΥΝΣΗ ΒΙΟΜΗΧΑΝΙΑΣ, ΕΝΕΡΓΕΙΑΣ ΚΑΙ ΦΥΣΙΚΩΝ ΠΟΡΩΝ

Κύριες αρμοδιότητες της Δ/σης είναι:

- Καθορισμός και αποχαρακτηρισμός λατομικών περιοχών.
- Εφαρμογή της βιομηχανικής νομοθεσίας
- Υλοποίηση των γενικών κατευθύνσεων του αρμόδιου Υπουργείου σε θέματα βιομηχανικής πολιτικής.
- Επίλυση προβλημάτων και παροχή διευκρινίσεων ή οδηγιών σε θέματα ερμηνείας της κείμενης νομοθεσίας.
- Παροχή κατευθυντήριων οδηγιών στις περιφερειακές υπηρεσίες που ασκούν αρμοδιότητες βιομηχανίας, ενέργειας και φυσικών πόρων, σε επίπεδο Περιφερειακής Ενότητας.

Δ/ΝΣΕΙΣ ΑΝΑΠΤΥΞΗΣ ΤΩΝ ΠΕΡΙΦΕΡΕΙΑΚΩΝ ΕΝΟΤΗΤΩΝ

Τμήματα χορήγησης Αδειών Ανάπτυξης, Ενέργειας και Φυσικών Πόρων

- Χορήγηση έγκρισης εγκατάστασης και λειτουργίας πάσης φύσεως μεταποιητικών επιχειρήσεων και Κέντρων Αποθήκευσης και Διανομής (Κ.Α.Δ.)
- Επιβολή κυρώσεων στις παραπάνω δραστηριότητες.
- Η υπαγωγή σε Πρότυπες Περιβαλλοντικές Δεσμεύσεις (Π.Π.Δ.) των παραπάνω μεταποιητικών επιχειρήσεων.
- Η διενέργεια ελέγχων και αυτοψιών.
- Καταχώρηση μελέτης ασφάλειας εγκαταστάσεων που υπάγονται στις διατάξεις SEVEZO III.

- Χορήγηση άδειας πωλητή πετρελαιοειδών, διανομή και εμφιάλωση υγραερίου και επιβολή κυρώσεων.
- Χορήγηση έγκρισης εγκατάστασης – λειτουργίας εγκαταστάσεων αποθήκευσης και διακίνησης καυσίμων.
- Κοινοποίηση Γνωστοποίησης Λειτουργίας μηχανολογικών εγκαταστάσεων εντός λατομείων.
- Άδεια μεταλλευτικών Ερευνών (ΑΜΕ) – Μεταλλεία.

Τμήματα Επαγγέλματος

- Χορήγηση, αντικατάσταση, θεώρηση, έλεγχος, ανάκληση αδειών τεχνικών επαγγελματιών και βεβαιώσεων αναγγελίας.
- Έλεγχος των παραπάνω δραστηριοτήτων.
- Χορήγηση, θεώρηση, έλεγχος και ανάκληση αδειών συνεργείων συντήρησης ανελκυστήρων.
- Επιβολή κυρώσεων βάσει των ν.3982/2011 και ν.3844/2010 όπως ισχύουν.

Τμήματα Εμπορίου

- Έλεγχοι στις πάσης φύσεως εμπορικές επιχειρήσεις βάσει της κείμενης νομοθεσίας που διέπει τις αρμοδιότητες του Τμήματος.
- Επιβολή διοικητικών κυρώσεων και προστίμων για παραβιάσεις της νομοθεσίας αρμοδιότητας του Τμήματος.
- Έκδοση και θεώρηση των αδειών υπαίθριου εμπορίου και ελέγχων των λαϊκών αγορών.
- Συνδρομή στο ελεγκτικό έργο του ΕΦΕΤ και στο δειγματοληπτικό ελεγκτικό έργο των Χημείων του Κράτους
- Δειγματοληψίες βιομηχανικών προϊόντων.
- Λήψη και παρακολούθηση λιανικών τιμών πώλησης προϊόντων (κρέατα, ψάρια, σπωρολαχανικά, προϊόντα σούπερ μάρκετ).
- Παρακολούθηση μέσων λιανικών τιμών πώλησης καυσίμων.
- Θεώρηση παραστατικών στοιχείων των προμηθειών των υπηρεσιών (Δημόσιο, ΟΤΑ, ΝΠΔΔ).
- Διενέργεια ετήσιου περιοδικού ελέγχου Μέτρων και Σταθμών.

ΔΙΕΥΘΥΝΣΗ ΤΟΥΡΙΣΜΟΥ, ΠΟΛΙΤΙΣΜΟΥ ΚΑΙ ΑΘΛΗΤΙΣΜΟΥ – ΤΜΗΜΑΤΑ ΤΟΥΡΙΣΜΟΥ

Κύριες αρμοδιότητες:

- Η υποστήριξη δραστηριοτήτων για την τουριστική ανάπτυξη και προβολή των περιοχών ευθύνης της Περιφέρειας Θεσσαλίας.
- Η κατάρτιση προγραμμάτων για τον τουριστικό σχεδιασμό, καθώς και για την τουριστική ανάπτυξη και προβολή της Περιφέρειας, σε συνεργασία με τον Ε.Ο.Τ. και τους ΟΤΑ α' βαθμού της Περιφέρειας.
- Η παροχή γνωμοδότησης, κατ' άρθρο 29 παρ. 3 του ν. 2545/1997 (Α' 254), όπως ισχύει, για χαρακτηρισμό και οριοθέτηση Περιοχών Ολοκληρωμένης Τουριστικής Ανάπτυξης (Π.Ο.Τ.Α.).
- Η κατάρτιση, στο πλαίσιο των αναπτυξιακών προγραμμάτων, σχεδίου ανάπτυξης υποδομών για την αντιμετώπιση των συνεπειών της κλιματικής αλλαγής στον τουρισμό.
- Η υποβολή προγραμμάτων τουριστικής προβολής στον Ε.Ο.Τ. προς έγκριση.

- Η κατάρτιση κοινών διαπεριφερειακών δράσεων τουριστικής προβολής μεταξύ άλλων Περιφερειών της χώρας και την έγκριση τους από τον Ε.Ο.Τ.
- Η συμμετοχή σε τουριστικές εκθέσεις καθώς και σε συνέδρια τουριστικού ή αναπτυξιακού περιεχομένου στην Ελλάδα και το εξωτερικό. Η επιμέλεια παραγωγής, αναπαραγωγής, διακίνησης και διάθεσης έντυπου και οπτικοακουστικού υλικού τουριστικής προβολής.
- Η επιμέλεια δημιουργίας τουριστικού οδηγού στην ιστοσελίδα της Περιφέρειας Θεσσαλίας και η επικαιροποίησή της.
- Η δημιουργία και συντήρηση τουριστικής πύλης στο διαδίκτυο (portal) με σκοπό την παροχή πληροφόρησης σε δυνητικούς επισκέπτες αλλά και την υποστήριξη και προβολή κυρίως μικρομεσαίων επιχειρήσεων του τουρισμού, που δεν έχουν την απαραίτητη πρόσβαση ή τους αναγκαίους πόρους για την προβολή των υπηρεσιών τους.
- Η ευαισθητοποίηση και ενημέρωση ευρύτερου πληθυσμού για τη σημασία και τα οφέλη του τουρισμού για την Περιφέρεια Θεσσαλίας.
- Η συλλογή και επεξεργασία στοιχείων για τη μελέτη των διεθνών τάσεων της τουριστικής αγοράς και την συστηματική τήρηση τους μέσω της δημιουργίας Παρατηρητηρίου Τουρισμού
- Η οργάνωση ή ανάθεση ερευνών / μελετών για την τουριστική ανάπτυξη και προβολή της Θεσσαλίας.
- Η έρευνα και μελέτη του διεθνούς ανταγωνιστικού περιβάλλοντος,
- Η δημιουργία προϋποθέσεων για την ανάπτυξη ειδικών μορφών τουρισμού σε περιοχές ευθύνης της Περιφέρειας Θεσσαλίας που διαθέτουν τους αναγκαίους τουριστικούς πόρους (φυσικούς, ιστορικούς, πολιτιστικούς κ.α.).

ΑΥΤΟΤΕΛΕΣ ΤΜΗΜΑ ΑΞΙΟΛΟΓΗΣΗΣ ΤΕΧΝΙΚΩΝ ΕΠΑΓΓΕΛΜΑΤΩΝ

- Διενέργεια εξετάσεων τεχνικών επαγγελματιών.
- Συγκρότηση των εξεταστικών επιτροπών.
- Τήρηση αρχείου εξετάσεων.
- Θεώρηση των βεβαιώσεων επιτυχούς εξέτασης που χορηγούνται.
- Υποστήριξη του έργου των εξεταστικών επιτροπών.
- Τήρηση ειδικού λογαριασμού στον οποίο κατατίθενται τα παράβολα των εξετάσεων.
- Εισήγηση στην Οικονομική Επιτροπή και στο Περιφερειακό Συμβούλιο κάθε θέματος που αφορά τη διενέργεια των εξετάσεων των τεχνικών επαγγελματιών.
- Αποζημίωση των εξεταστικών επιτροπών.

ΠΕΡΙΦΕΡΕΙΑΚΟ ΠΑΡΑΤΗΡΗΤΗΡΙΟ ΑΠΑΣΧΟΛΗΣΗΣ

Αποτελεί ένα σύγχρονο μηχανισμό παρακολούθησης και διάγνωσης της αγοράς εργασίας.

- ανίχνευση αναγκών, τάσεων και προκλήσεων της περιφερειακής αγοράς εργασίας.
- συντονίζει την ανάπτυξη και λειτουργία του Περιφερειακού Μηχανισμού Διάγνωσης Αναγκών της Αγοράς Εργασίας, ως δικτύου φορέων σε περιφερειακό επίπεδο.
- Υλοποιεί το επιστημονικό του έργο αφενός σε αντιστοιχία και ως χωρική εξειδίκευση του Εθνικού Μηχανισμού Διάγνωσης της Αγοράς Εργασίας που έχει συσταθεί από Υπουργείο

Εργασίας Κοινωνικής Ασφάλισης και Κοινωνικής Αλληλεγγύης και αφετέρου στο πλαίσιο της διερεύνησης και εμβάθυνσης, τόσο τοπικά όσο και θεματικά, ανάλογα με τις περιφερειακές και τοπικές αναπτυξιακές ιδιαιτερότητες.

Το Α.Τ.Π.Α. εκτελεί το επιστημονικό έργο του σε έρευνες & σε εκθέσεις και ασκεί αρμοδιότητες:

- στον προσδιορισμό των βασικών μεγεθών της αγοράς εργασίας
- στον προσδιορισμό των αναντιστοιχιών της αγοράς εργασίας
- στον εντοπισμό των αναγκών εκπαίδευσης/κατάρτισης που απορρέουν από τις αναντιστοιχίες αυτές
- στον προσδιορισμό της προσφοράς και ζήτησης στο παρόν και στο μέλλον (δυναμισμός κλάδων και επαγγελμάτων)
- στην τεκμηρίωση και το σχεδιασμό προτάσεων πολιτικής που συνδέονται με την αγορά εργασίας
- την εκπαίδευση και την κατάρτιση
- στην συμμετοχή σε εθνικά και συγχρηματοδοτούμενα προγράμματα

Η λειτουργία του Περιφερειακού Παρατηρητηρίου Απασχόλησης καλύπτεται από πόρους των περιφερειών, εθνικούς πόρους ή και συγχρηματοδοτούμενους.

4.5. ΔΡΑΣΕΙΣ ΑΛΛΩΝ ΦΟΡΕΩΝ ΠΟΥ ΕΚΤΕΛΟΥΝΤΑΙ ΣΤΗΝ ΠΕΡΙΟΧΗ ΚΑΙ ΕΠΗΡΕΑΖΟΥΝ ΤΟ ΕΠΙΧΕΙΡΗΣΙΑΚΟ ΠΡΟΓΡΑΜΜΑ ΤΗΣ ΠΕΡΙΦΕΡΕΙΑΣ ΚΑΙ ΒΑΣΙΚΕΣ ΣΥΝΕΡΓΑΣΙΕΣ

- ΕΦΕΤ, Τελωνείο, Επιθεωρητές Περιβάλλοντος, Επιθεώρηση Εργασίας
- Αποκεντρωμένη Διοίκηση Θεσσαλίας και Στερεάς Ελλάδας
- Υπουργείο Πολιτισμού, Παιδείας και Θρησκευμάτων
- Υπουργείο Υγείας και Κοινωνικών Ασφαλίσεων
- Υπουργείο Εργασίας
- Υπουργείο Ανάπτυξης – Υπουργείο Περιβάλλοντος και Ενέργειας
- Αποκεντρωμένη Διοίκηση Θεσσαλίας – Στερεάς Ελλάδας
- Ελληνική Αστυνομία – Πυροσβεστική – Λιμενικό Σώμα
- Δήμοι
- Γενικό Χημείο του Κράτους
- Ερευνητικά Εργαστήρια
- ΚΕΝΑΚΑΠ
- Ερυθρός Σταυρός (τοπικό παράρτημα)
- Τοπικός σύλλογος πασχόντων από μεσογειακή αναιμία
- Πρόταση κοινωνικής παρέμβασης
- Ιερά Μητρόπολη Θεσσαλιώτιδας και Φαναριοφασάλων
- ΕΛΓΑ
- ΟΠΕΚΕΠΕ
- ΕΛΓΟ – ΔΗΜΗΤΡΑ
- Παράρτημα Ινστιτούτο Εργασίας της Γ.Σ.Ε.Ε. με συμβουλευτικές, και εκπαιδευτικές δράσεις για τους εργαζόμενους που είναι μέλη της Γ.Σ.Ε.Ε. (Λάρισα)
- Αναπτυξιακό Κέντρο Θεσσαλίας με στόχο την ανάπτυξη και εφαρμογή του Εθνικού Συστήματος Πιστοποίησης της Συνεχιζόμενης Επαγγελματικής Κατάρτισης, η παροχή συμβουλευτικών υπηρεσιών σε διάφορους επιχειρηματικούς τομείς και η εφαρμογή διάφορων ευρωπαϊκών προγραμμάτων στο πλαίσιο του Προγράμματος Δια Βίου Μάθησης (Τρίκαλα)
- Ψηφιακές εφαρμογές κεντρικής διοίκησης πχ. ΟΠΣ-ΑΔΕ για τις οικονομικές δραστηριότητες του Ν. 4442/2016, ΟΠΣΑΑ για το υπαίθριο εμπόριο, ΟΠΣΠΑ για τα τεχνικά επαγγέλματα, ΟΠΣ – ΕΦΕΤ για τον επίσημο έλεγχο των τροφίμων, κλπ
- Λιμενικό σώμα
- Ινστιτούτο Ανάπτυξης & Απασχόλησης πιστοποιημένο κέντρο δια βίου μάθησης που δραστηριοποιείται στο χώρο της διαχείρισης ανθρωπίνων πόρων και της επαγγελματικής κατάρτισης (Βόλος)

ΒΑΣΙΚΕΣ ΣΥΝΕΡΓΑΣΙΕΣ

- Υπουργείο Αγροτικής Οικονομίας και Τροφίμων & τον ΟΠΕΚΕΠΕ
- ΕΦΕΤ, Τελωνείο, Επιθεωρητές Περιβάλλοντος, Επιθεώρηση Εργασίας
- Υπουργείο Ανάπτυξης
- Υπουργείο Περιβάλλοντος και Ενέργειας
- Αποκεντρωμένη Διοίκηση Θεσσαλίας – Στερεάς Ελλάδας
- Ελληνική Αστυνομία – Πυροσβεστική
- Δήμοι της Περιφέρειας Θεσσαλίας
- Γενικό Χημείο του Κράτους
- Επιθεώρηση Εργασίας
- Δήμοι
- Περιφερειακό εργαστήριο Δημόσιας Υγείας
- Εθνικός Οργανισμός Δημόσιας Υγείας
- Χημείο (εργαστήριο) Δ.Ε.Υ.Α.
- Μηχανισμός Διάγνωσης Αναγκών της Αγοράς Εργασίας υπάγεται στην Μονάδα Εμπειρογνομόνων Απασχόλησης, Κοινωνικής Ασφάλισης, Πρόνοιας και Κοινωνικών Υποθέσεων (Μ.Ε.Κ.Υ.) του Υπουργείου Εργασίας και Κοινωνικών Υποθέσεων.
- Δ.Υ.Π.Α. (ΟΑΕΔ)
- Πανεπιστήμιο Θεσσαλίας
- Εργαστήριο Επιχειρησιακών Ερευνών Τμήμα Οικονομικών Επιστημών Επιτροπή Ερευνών Πανεπιστήμιο Θεσσαλίας
- Σχολές Ανώτερης Επαγγελματικής Κατάρτισης (ΣΑΕΚ) (ΙΕΚ)
- Εθνικό Ινστιτούτο Εργασίας & Ανθρώπινου Δυναμικού (ΕΙΕΑΔ)
- Στατιστική Υπηρεσία
- Ινστιτούτο Εργασίας ΓΣΕΕ
- Παρατηρητήριο Απασχόλησης Ερευνητική Πληροφορική ΑΕ

4.6. ΠΡΟΣΘΕΤΑ ΘΕΜΑΤΑ

Πρόσθετα θέματα που τέθηκαν από τις Δ/νσεις του κλάδου ως σημαντικά:

- Κρίνεται σημαντικό να χρηματοδοτηθούν συνέργειες εκπαίδευσης και κατάρτισης για την απασχόληση ατόμων σε τεχνικά επαγγέλματα του Ν. 3982/2011 και για την απλοποίηση διαδικασιών αδειοδότησης για τα τεχνικά επαγγέλματα του Ν. 3982/2011.
- Κρίνεται σημαντικό να ληφθούν μέτρα για την απλοποίηση διαδικασιών αδειοδότησης ελέγχου των μεταποιητικών δραστηριοτήτων, των Κέντρων Αποθήκευσης και Διανομής (ΚΑΔ).
- Κρίνεται σημαντικό να μέτρα για την απλούστευση της αδειοδότησης και του ελέγχου του υπαίθριου εμπορίου.
- Κρίνεται σημαντική η κατάρτιση και υλοποίηση προγραμμάτων εκπαίδευσης –

επιμόρφωσης κτηνοτρόφων στις σύγχρονες μεθόδους διαχείρισης των κτηνοτροφικών εκμεταλλεύσεων και του ζωικού κεφαλαίου.

- Κρίνεται σημαντική η διατήρηση της χρηματοδότησης του προγράμματος διαχείρισης νεκρών ζώων.

Δράσεις που πρέπει να αναληφθούν/ να προωθηθούν

- Ανάσχεση του ρυθμού αύξησης της ανεργίας με τη διατήρηση ή / και αύξηση θέσεων απασχόλησης στις επιχειρήσεις.
- Αποτελεσματική διασύνδεση εκπαιδευτικών ιδρυμάτων με την αγορά εργασίας και την παραγωγική βάση της Περιφέρειας.
- Δράσεις εργασιακής ένταξης περιθωριοποιημένων κοινωνικών ομάδων.
- Ανάσχεση της διαρροής επιστημονικού δυναμικού από τη Θεσσαλία.
- Σύνδεση της εκπαίδευσης με την τοπική και περιφερειακή αγορά εργασίας.
- Διασφάλιση της πρόσβασης & ολοκληρωμένης φοίτησης στην τριτοβάθμια εκπαίδευση ατόμων όλων των κοινωνικών ομάδων.
- Αύξηση των κινήτρων για την εκπαίδευση ενηλίκων.
- Ανάπτυξη υποδομών και παροχή υπηρεσιών σε απομακρυσμένες και μη εξυπηρετούμενες περιοχές.
- Προώθηση του τουρισμού και της πολιτιστικής κληρονομιάς ως πηγή εσόδων και απασχόλησης.
- Εκπαίδευση και κατάρτιση για την απόκτηση νέων δεξιοτήτων που ζητούνται στην αγορά εργασίας.
- Υποστήριξη επιχειρηματικών πρωτοβουλιών και ενίσχυση του τοπικού επιχειρηματικού περιβάλλοντος.
- Εκπόνηση Ερευνών, μελετών & Ετήσιων Εκθέσεων: για την κατάσταση της αγοράς εργασίας και τις προκλήσεις
- Δημιουργία Προγραμμάτων Εκπαίδευσης και Κατάρτισης στο ΚΕΚ ΠΕ ΛΑΡΙΣΑΣ, τα οποία θα ανταποκρίνονται στις ανάγκες της αγοράς εργασίας ή συνεργασία με άλλα ΚΕΚ.
- Δημιουργία/Προώθηση Εκδηλώσεων (ΗΜΕΡΕΣ ΚΑΡΙΕΡΑΣ Δ.Υ.Π.Α., ΗΜΕΡΕΣ ΣΤΑΔΙΟΔΡΟΜΙΑΣ/ΠΑΝΕΠΙΣΤΗΜΙΑ) Ημερίδων & Σεμιναρίων:
- Δημιουργία εφαρμογής jobmatch: οι πολίτες & οι επιχειρήσεις δημιουργούν το επαγγελματικό τους προφίλ τους και έτσι μπορούν άμεσα να συνδεθούν (match).

Ομάδες υψηλού κινδύνου φτώχειας που απειλούνται με μείωση του εισοδήματος και ανεργία είναι:

- Ιδιοκτήτες ή απασχολούμενοι σε μικρές γεωργικές εκμεταλλεύσεις με τυπικές αποδόσεις κάτω των 5.000 ευρώ.
- Πολίτες χαμηλού μορφωτικού επιπέδου (κυρίως Ρομά) που στρέφονται στην απασχόληση στο υπαίθριο εμπόριο.
- Νέοι απόφοιτοι υποχρεωτικής εκπαίδευσης ή δευτεροβάθμιας εκπαίδευσης γενικής παιδείας που δεν έχουν πρόσβαση σε εξειδικευμένα επαγγέλματα.

- Ιδιοκτήτες μικρών επιχειρήσεων που έχουν πρόβλημα βιωσιμότητας.
- Πλημμυροπαθείς.
- Μακροχρόνια άνεργοι και άνεργοι άνω των 50 ετών.
- Μονογονεϊκές οικογένειες.
- Νέοι άνεργοι χωρίς δεξιότητες.
- Ρομά

4.7. SWOT ANALYSIS

Δυνατά σημεία

- Ισχυρή παραγωγική βάση λόγω της μεγάλης γόνιμης πεδιάδας για την παραγωγή πρώτης ύλης. Η Θεσσαλία είναι ένας από τους κύριους αγροτικούς κόμβους της Ελλάδας, με εκτεταμένες καλλιέργειες όπως σιτηρά, βαμβάκι, φρούτα και λαχανικά.
- Η περιοχή έχει πρόσβαση σε σημαντικούς υδάτινους πόρους, ιδιαίτερα μέσω του Πηνειού ποταμού, που στηρίζει την αγροτική παραγωγή
- Οδικές και λιμενικές υποδομές που εξυπηρετούν επαρκώς το εμπόριο και τον τουρισμό. Η Θεσσαλία βρίσκεται στο κέντρο της Ελλάδας, διευκολύνοντας τη σύνδεση με άλλες περιοχές και υποστηρίζοντας τις μεταφορές και το εμπόριο.
- Παραγωγή πολλών και διαφορετικών αξιόλογων τοπικών προϊόντων λόγω των διαφοροποιημένων μικροκλιμάτων και των εδαφικών συνθηκών. Η περιοχή διαθέτει σημαντική δραστηριότητα στη μεταποίηση αγροτικών προϊόντων, ενισχύοντας τη βιομηχανία τροφίμων.
- Σημαντική μεταποιητική δραστηριότητα στα αγροτικά προϊόντα.
- Ανθρώπινο δυναμικό με ικανότητες προσαρμογής σε νέες τεχνικές.
- Σημαντικά αξιοθέατα που μπορούν να αποτελέσουν πόρους για τον τουρισμό. Περιοχές όπως τα Μετέωρα και ο Όλυμπος προσελκύουν τουρίστες, ενισχύοντας την τοπική οικονομία.
- Η μοναδικότητα ορισμένων προϊόντων (ΠΟΠ-ΠΓΕ).
- Ισχυρό ζωικό κεφαλαίο της Περιφέρειας.

Αδύναμα σημεία

- Ελλείψεις στην ολοκλήρωση του συνόλου των υποδομών μεταφορών και logistics
- Όπως σε πολλές αγροτικές περιοχές της Ελλάδας, η Θεσσαλία αντιμετωπίζει φαινόμενα δημογραφικής γήρανσης και μετανάστευσης των νέων σε αστικά κέντρα.
- Το αρνητικό υδατικό ισοζύγιο οδηγεί σε απειλή αναφορικά με την κάλυψη των αναγκών σε νερό στη γεωργία.
- Η οικονομία της περιοχής βασίζεται σε μεγάλο βαθμό στη γεωργία, γεγονός που την καθιστά ευάλωτη σε αλλαγές στις καιρικές συνθήκες ή στις τιμές των προϊόντων (εξάρτηση).
- Η υιοθέτηση νέων τεχνολογιών και καινοτομιών παραμένει περιορισμένη, κάτι που επιβραδύνει την αύξηση της παραγωγικότητας.
- Αδύναμη προώθηση των αγροτικών προϊόντων και έλλειψη συνεργατισμού στον αγροτικό και κτηνοτροφικό κλάδο
- Απαρχαιωμένες Βάσεις Δεδομένων ΥΠΑΑΤ που δυσχαιρένουν το έργο των υπηρεσιών.
- Έλλειψη σύγχρονων αγροτικών και κτηνοτροφικών εκμεταλλεύσεων και έλλειψη κουλτούρας εκσυγχρονισμό
- Έλλειψη ευκαιριών απασχόλησης για νέους και υψηλά ποσοστά ανεργίας
- Ανασφάλεια κατά την εργασία, χαμηλές αμοιβές και μείωση αγοραστικής αξίας λόγω της ακρίβειας

- Ύπαρξη ανισοτήτων στην αγορά εργασίας σε ευάλωτες ομάδες του πληθυσμού
- Συνεχής αύξηση των ποσοστών της φτώχειας
- Μείωση του πληθυσμού σε πόλεις και κυρίως στην ύπαιθρο, άρα και του εργατικού δυναμικού
- Ελλείψεις στην υποστήριξη των βιομηχανιών (πχ χωροθέτηση)
- Βαριές και αργές διαδικασίες παροχής και καταβολής κινήτρων προς τις μεταποιητικές μονάδες

Ευκαιρίες

- Η χρήση των υδάτινων πόρων για ανανεώσιμες πηγές ενέργειας, όπως υδροηλεκτρική ενέργεια, και την καλύτερη διαχείριση της άρδευσης.
- Οι φυσικές ομορφιές της περιοχής και τα πολιτιστικά μνημεία προσφέρουν ευκαιρίες για την ανάπτυξη εναλλακτικών μορφών τουρισμού, όπως αγροτουρισμός και οικοτουρισμός.
- Προγράμματα χρηματοδότησης της μεταποίησης και τυποποίησης των αγροτικών προϊόντων της Θεσσαλίας και προώθηση αυτών.
- Η εισαγωγή νέων τεχνολογιών, όπως η έξυπνη γεωργία και η αυτοματοποίηση, μπορεί να αυξήσει την παραγωγικότητα και να βελτιώσει την αποδοτικότητα των γεωργικών εκμεταλλεύσεων.
- Υπάρχουν σημαντικά χρηματοδοτικά εργαλεία και ευρωπαϊκά προγράμματα που μπορούν να υποστηρίξουν την αγροτική και τουριστική ανάπτυξη.
- Πιστοποίηση των Θεσσαλικών προϊόντων και περαιτέρω ανάπτυξη του εμπορίου.
- Χρηματοδότηση εργαλείων για τη βελτίωση των παρεχόμενων υπηρεσιών του ευρύτερου δημοσίου προς τους επιχειρηματίες και τους εργαζόμενους (ψηφιοποίηση αρχείων των υπηρεσιών, απλούστευση διαδικασιών, ηλεκτρονικά παρεχόμενες υπηρεσίες κ.α.)
- Χρηματοδότηση ερευνητικών προγραμμάτων και ανάπτυξης εργαλείων περιβαλλοντικού ελέγχου.
- Η έλλειψη κατοχής άδειας μεταποιητικής δραστηριότητας ή ΚΑΔ, όπως αναδείχθηκε κατά την αντιμετώπιση των συνεπειών των πλημμυρών, μπορεί να αξιοποιηθεί για τη χρηματοδότηση εκπόνησης σχεδίου χωροθέτησης Αστικού Κέντρου Ενοποίησης Εμπορευμάτων (αρ. 4 Ν.4302/2014).
- Αύξηση της καταναλωτικής ζήτησης για βελτιωμένα και σταθερής ποιότητας αγροτικά και ζωικά προϊόντα.
- Αύξηση ζήτησης των εξαγόμενων ζωικών προϊόντων.
- Χρηματοδότηση προγραμμάτων εκπαίδευσης και κατάρτισης που ανταποκρίνονται στις ανάγκες της αγοράς εργασίας και μπορούν να προσφέρουν ευκαιρίες για απασχόληση των νέων και των ανέργων.
- Επενδύσεις σε νέες τεχνολογίες και καινοτομία που προωθούνται μέσω της στρατηγικής έξυπνης εξειδίκευσης.
- Η προώθηση της έρευνας και ανάπτυξης σε νέους κλάδους μπορεί να συμβάλει στη δημιουργία ενός νέου επενδυτικού περιβάλλοντος (τεχνολογία πληροφορικής και επικοινωνιών, βιοτεχνολογία, ΑΠΕ) και να δημιουργήσει νέες ευκαιρίες εργασίας για εξειδικευμένο προσωπικό.
- Η χρηματοδότηση κινήτρων μέσω του Αναπτυξιακού Νόμου και των προγραμμάτων ΕΣΠΑ της τρέχουσας προγραμματικής περιόδου για τους βιομηχανικούς κλάδους αιχμής στην Περιφέρεια (πχ βιομηχανία τροφίμων)
- Η χρηματοδότηση προγραμμάτων υποστήριξης της επιχειρηματικότητας μέσω χρηματοδοτικών και συμβουλευτικών υπηρεσιών
- Προγράμματα προώθησης του τουρισμού και αξιοποίησης της πολιτιστικής κληρονομιάς που χρηματοδοτούνται από εθνικούς και συγχρηματοδοτούμενους πόρους μπορούν να

συμβάλλουν στην επιχειρηματικότητα και στη δημιουργία νέων θέσεων εργασίας σε τομείς όπως οι ξενοδοχεία, οι εστίαση, ο πολιτισμός και η αναψυχή.

- Η ολοκλήρωση της Ε 65 είναι ευκαιρία για την Περιφερειακή Ενότητα των Τρικάλων να αναδειχτεί σε εμπορευματικό κέντρο διακίνησης προϊόντων και υπηρεσιών.

Απειλές

- Περιορισμένοι οικονομικοί πόροι από χρηματοδοτικά εργαλεία
- Η περιοχή μπορεί να πληγεί από ακραία καιρικά φαινόμενα, όπως ξηρασίες και πλημμύρες, που θα επηρεάσουν άμεσα την αγροτική παραγωγή.
- Η ανταγωνιστικότητα της Θεσσαλίας μπορεί να πληγεί από άλλες περιοχές της Ελλάδας ή και διεθνώς, εάν δεν βελτιωθούν οι υποδομές και δεν προωθηθεί η καινοτομία
- Εφαρμογή πολλές φορές δαιδαλωδών θεσμικών πλαισίων
- Οι μικρομεσαίες επιχειρήσεις, που είναι σημαντικές για την οικονομία της Θεσσαλίας, ενδέχεται να αντιμετωπίζουν δυσκολίες λόγω έλλειψης χρηματοδότησης και κατάρτισης.
- Αλληλοεπικάλυψη αρμοδιοτήτων στις υπηρεσίες
- Οι επιδράσεις της κλιματικής αλλαγής στους φυσικούς πόρους
- Το υψηλό κόστος παραγωγής των προϊόντων που αποδυναμώνει την ανταγωνιστικότητα αυτών
- Μη λειτουργικά αδειοδοτικά πλαίσια που δυσχεραίνουν την έναρξη νέων επιχειρήσεων και τη συνέχιση λειτουργίας των υφιστάμενων επιχειρήσεων
- Απουσία ψηφιοποίησης διαδικασιών αδειοδότησης που δυσχεραίνουν τις προσφερόμενες υπηρεσίες του ευρύτερου δημοσίου προς τους επιχειρηματίες
- Απαρχαιωμένο και πολυδαίδαλο νομοθετικό καθεστώς αδειοδότησης τεχνικών επαγγελματιών με πολλούς συναρμόδιους φορείς (Υπουργείο Ανάπτυξης, Υπουργείο Παιδείας, Υπουργείο Εργασίας, Περιφέρειες, ΣΕΠΕ, Εκπαιδευτικοί φορείς, ΤΕΕ, κλπ).
- Μεταβίβαση αρμοδιοτήτων προς την Περιφέρεια σε συνάρτηση με την έλλειψη πόρων και την αδυναμία παροχής ηλεκτρονικών υπηρεσιών προς πολίτες και επιχειρήσεις.
- Αδυναμία των υπηρεσιών στην άσκηση των ελέγχων πχ λόγω έλλειψης προσωπικού, κόστους κλπ
- Δυσκολία ή αδυναμία διενέργειας ελέγχων λόγω έλλειψης σύγχρονων μεθόδων (π.χ. tablet, φορητοί υπολογιστές, μετρητές καυσίμων)
- Η συρρίκνωση της γεωργίας και της κτηνοτροφίας αποτελεί ανασταλτικό παράγοντα στην αύξηση της μεταποίησης του πρωτογενούς τομέα (γαλακτοκομικές επιχειρήσεις, αλευροβιομηχανίες κλπ), για την ΠΕ Τρικάλων

4.8. ΚΑΙΝΟΤΟΜΙΑ ΣΤΗ ΘΕΣΣΑΛΙΑ

(πηγή: Εισήγηση για τους Τομείς Προτεραιότητας RIS3 Θεσσαλίας 2021-27)

Η Περιφερειακή Στρατηγική Έξυπνης Εξειδίκευσης για την περίοδο 2021-2027 προτείνει την εστίαση στους ακόλουθους τομείς προτεραιότητας:

1. Αγροδιατροφικό σύμπλεγμα, με εστίαση σε θέματα ΕΤΑΚ σε όλη την αλυσίδα αξίας (βιώσιμη καλλιέργεια, μεταποίηση, κατανάλωση, μείωση σπατάλης τροφίμων, λειτουργικά τρόφιμα,

εναλλακτικά τρόφιμα, συσκευασία του αύριο) και εστίαση σε θέματα ανταγωνιστικότητας στις βιομηχανίες τροφίμων και ποτών.

2. Βιοεπιτήμες-Υγεία-Φάρμακα, με εστίαση σε θέματα ΕΤΑΚ και στα τρία πεδία και εστίαση σε θέματα ανταγωνιστικότητας κυρίως στις βιοεπιτήμες και με φθίνουσα προτεραιότητα στην παροχή υπηρεσιών υγείας και τη φαρμακοβιομηχανία.

3. Τουρισμός-Πολιτισμός-Δημιουργικές Βιομηχανίες. Η δραστηριότητα ΕΤΑΚ αναμένεται να είναι περιορισμένη. Αντίθετα, υπάρχουν πολλά περιθώρια για βελτίωση της συνολικής ανταγωνιστικότητας με την υποστήριξη οργανωτικών και διεργασιακών καινοτομιών στο σύνολο της αλυσίδας αξίας με μόχλευση ιδιωτικών επενδύσεων.

4. Μέταλλο και Δομικά Υλικά. Η δραστηριότητα ΕΤΑΚ αναμένεται να είναι περιορισμένη, μόνο με όρους βιομηχανικής συμβίωσης με όρους γεωγραφικής εγγύτητας. Αντίθετα, υπάρχουν περιθώρια για βελτίωση της συνολικής ανταγωνιστικότητας με την υποστήριξη του τεχνολογικού εκσυγχρονισμού στο σύνολο της αλυσίδας αξίας με μόχλευση ιδιωτικών επενδύσεων.

5. Πέραν των παραπάνω, κατ' επιταγή της ευρωπαϊκής και της εθνικής στρατηγικής για την πρόωθηση της πράσινης και της ψηφιακής μετάβασης, η επιχειρηματική ανακάλυψη θα μπορούσε να συνεκτιμήσει ανάγκες για υποστήριξη της αειφορίας, της βιωσιμότητας και της ανθεκτικότητας, και της επιταχυνόμενης υιοθέτησης ψηφιακών τεχνολογιών και στους τέσσερις προτεινόμενους τομείς προτεραιότητας, όπως επίσης και ανάγκες για την αναβάθμιση της συνολικής λειτουργίας του περιφερειακού συστήματος καινοτομίας.

ΣΥΜΠΕΡΑΣΜΑΤΑ

Παρά την ύπαρξη ισχυρών πλεονεκτημάτων (Θεσσαλικός κάμπος, κεντροβαρής θέση, υποδομές οδικές και λιμενικές, προϊόντα ΠΟΠ, Πολιτιστικοί και Τουριστική Πόροι, υψηλό εκπαιδευτικό επίπεδο, ύπαρξη ζωικού κεφαλαίου), η Θεσσαλία δεν έχει καταφέρει να οδηγηθεί σε τροχιά πρωτιάς στον τομέα της Οικονομίας σε επίπεδο χώρας. Στρεβλώσεις και χρόνια προβλήματα δυσχεραίνουν και καθυστερούν την ανάπτυξη των κρίσιμων κλάδων της οικονομίας. Κύρια προβλήματα στη γεωργία και κτηνοτροφία είναι η έλλειψη νερού, η αδύναμη προώθηση των αγροτικών προϊόντων, η έλλειψη συνεργατισμού, η καθυστέρηση στον εκσυγχρονισμό των εκμεταλλεύσεων, τα διοικητικά και άλλα βάρη που δυσχεραίνουν το έργο των υπηρεσιών. Αναφορικά με τη βιομηχανία υπάρχουν ελλείψεις σε εξειδικευμένο εργατικό δυναμικό, ελλείψεις στη χωροθέτηση και θεσμικό πλαίσιο που δύσκολα επιτρέπει την παροχή κινήτρων. Ως ευκαιρίες καταγράφονται τα χρηματοδοτικά προγράμματα για μεταποίησης, τυποποίησης και πιστοποίηση των αγροτικών προϊόντων, για ανάπτυξη του Αγροτουρισμού, για τη βελτίωση των παρεχόμενων υπηρεσιών του ευρύτερου δημοσίου προς τους επιχειρηματίες και τους εργαζόμενους (ψηφιοποίηση αρχείων των υπηρεσιών, απλούστευση διαδικασιών, ηλεκτρονικά παρεχόμενες υπηρεσίες κ.α.) και τα κίνητρα για έρευνα που μπορούν να συμβάλλουν στην ανάπτυξη καινοτομίας στις επιχειρήσεις. Κύριες απειλές είναι οι επιδράσεις της κλιματικής αλλαγής στους φυσικούς πόρους και το υψηλό κόστος παραγωγής των προϊόντων που αποδυναμώνει την ανταγωνιστικότητά τους. Η Περιφερειακή Στρατηγική Έξυπνης Εξειδίκευσης για την περίοδο 2021-2027 προτείνει την εστίαση στους τομείς προτεραιότητας: Αγροδιατροφικό σύμπλεγμα, Βιοεπιστήμες-Υγεία-Φάρμακα, Τουρισμός-Πολιτισμός-Δημιουργικές Βιομηχανίες και Μέταλλο και Δομικά Υλικά.

5. ΟΡΓΑΝΩΣΗ ΚΑΙ ΛΕΙΤΟΥΡΓΙΑ ΤΗΣ ΠΕΡΙΦΕΡΕΙΑΣ ΚΑΙ ΟΙ ΟΡΙΖΟΝΤΙΕΣ ΥΠΗΡΕΣΙΕΣ

5.1. ΟΡΓΑΝΟΓΡΑΜΜΑ ΠΕΡΙΦΕΡΕΙΑΣ ΘΕΣΣΑΛΙΑΣ

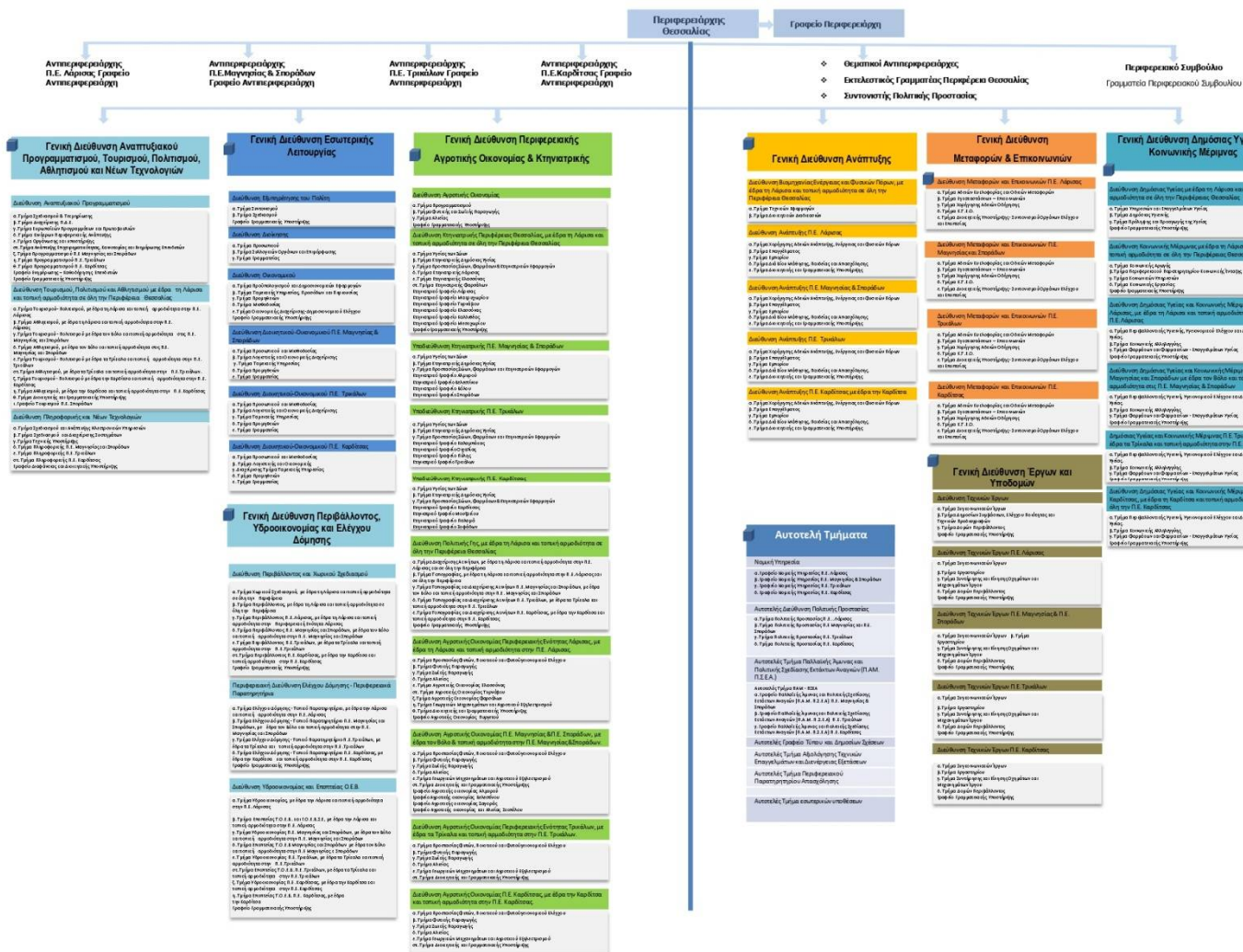

5.2. ΣΥΛΛΟΓΙΚΑ ΟΡΓΑΝΑ – ΣΥΜΒΟΥΛΙΑ ΚΑΙ ΕΠΙΤΡΟΠΕΣ

Περιφερειακό Συμβούλιο

Το Περιφερειακό Συμβούλιο (Ν.3852/10, ΦΕΚ 87/Α/2010, άρθρο 163 όπως τροποποιήθηκε και ισχύει) ασκεί όλες τις αρμοδιότητες που ανήκουν στην περιφέρεια, εκτός από εκείνες που έχουν ανατεθεί με ρητή διάταξη σε άλλο όργανο της περιφέρειας ή έχουν μεταβιβαστεί από το ίδιο το συμβούλιο σε επιτροπή του.

Το περιφερειακό συμβούλιο είναι αρμόδιο για θέματα όπως: η έγκριση και παρακολούθηση του επιχειρησιακού προγράμματος της περιφέρειας, η έγκριση και παρακολούθηση αναπτυξιακών προγραμμάτων κατά την κείμενη νομοθεσία, η την έγκριση του προϋπολογισμού και του απολογισμού της περιφέρειας, καθώς και άλλα θέματα.

Αποφασιστικού χαρακτήρα επιτροπές περιφερειακού συμβουλίου

Με απόφαση του περιφερειακού συμβουλίου, η οποία λαμβάνεται με την απόλυτη πλειοψηφία του συνόλου των μελών του, μπορεί να συστήνονται μέχρι δύο (2) επιτροπές, στις οποίες το συμβούλιο μεταβιβάζει αρμοδιότητές του για συγκεκριμένους τομείς περιφερειακής πολιτικής που ορίζονται

από αυτό ανάλογα με τα χαρακτηριστικά και τις ιδιαιτερότητες της οικείας περιφέρειας. Μέλη των επιτροπών αυτών ορίζονται περιφερειακοί σύμβουλοι ανάλογα της δύναμης των περιφερειακών παρατάξεων.

Γνωμοδοτικού χαρακτήρα επιτροπές περιφερειακού συμβουλίου

Το περιφερειακό συμβούλιο, ύστερα από πρόταση του προέδρου του, μπορεί να συγκροτεί γνωμοδοτικές επιτροπές, για την επεξεργασία και εισήγηση στο περιφερειακό συμβούλιο θεμάτων της αρμοδιότητας της περιφέρειας. Στις επιτροπές προεδρεύει περιφερειακός σύμβουλος, που ορίζεται με την απόφαση της συγκρότησης. Σε αυτές μπορεί να μετέχουν σύμβουλοι που προτείνονται από όλες τις παρατάξεις του περιφερειακού συμβουλίου, υπάλληλοι της αρμόδιας διεύθυνσης της περιφέρειας, καθώς και ιδιώτες εμπειρογνώμονες στα θέματα της επιτροπής και εκπρόσωποι κοινωνικών φορέων της περιοχής.

Περιφερειακό Συμβούλιο Έρευνας και Καινοτομίας (ΠΣΕΚ)

Αποτελεί όργανο υποστήριξης αναπτυξιακών δράσεων και υλοποίησης της Εθνικής Στρατηγικής Έρευνας, Τεχνολογικής Ανάπτυξης και Καινοτομίας (ΕΣΕΤΑΚ). Η υποστήριξη παρέχεται με εισηγήσεις, μελέτες πεδίου, καταγραφές και αξιολογήσεις των υφιστάμενων υποδομών ή του διαθέσιμου ανθρώπινου δυναμικού και συγκριτικές εκτιμήσεις σε ό,τι αφορά στη δημιουργία περιφερειακών συσπειρώσεων ερευνητικών οργανισμών τεχνολογικών φορέων, επιχειρήσεων, λοιπών φορέων και περιφερειακών αρχών, για την προώθηση της καινοτομίας, την ενθάρρυνση της ανάπτυξης σχημάτων σύμπραξης του δημοσίου και του ιδιωτικού τομέα και τη διαμόρφωση συνθηκών και προοπτικών επιτυχούς συμμετοχής οργανισμών των περιφερειών σε εθνικά και ευρωπαϊκά ερευνητικά έργα.

Το ΠΣΕΚ αποτελείται από έντεκα (11) μέλη, από τα οποία έξι (6) είναι καθηγητές Α.Ε.Ι. ή ερευνητές που προέρχονται από ερευνητικά κέντρα που εποπτεύονται από τον Υπουργό Παιδείας, Έρευνας και Θρησκευμάτων. Τα υπόλοιπα πέντε (5) μέλη προέρχονται από επαγγελματικά επιμελητήρια και επιστημονικούς συλλόγους, τους πολιτιστικούς φορείς, την τοπική αυτοδιοίκηση και τους παραγωγικούς φορείς της περιοχής. Όλα τα μέλη του ΠΣΕΚ πρέπει να είναι κάτοχοι τουλάχιστον διπλώματος μεταπτυχιακών σπουδών ή ισοδύναμου τίτλου με αναγνωρισμένο κύρος και να έχουν μακρόχρονη ερευνητική και επαγγελματική εμπειρία σε θέματα ΕΤΑΚ. Η θητεία των μελών του (ΠΣΕΚ) είναι τετραετής και μπορεί να ανανεώνεται μία μόνο φορά με τη διαδικασία με την οποία επιλέχθηκαν αρχικά.

Υπηρεσιακό Συμβούλιο

Σύμφωνα με το ν.3852/10, ΦΕΚ 87/Α/2010, άρθρα 249 – 25, όπως τροποποιήθηκαν και ισχύουν, σε κάθε περιφέρεια συνιστάται με απόφαση του οικείου περιφερειάρχη, που δημοσιεύεται στην Εφημερίδα της Κυβερνήσεως, υπηρεσιακό συμβούλιο. Ως έδρα του υπηρεσιακού συμβουλίου ορίζεται η έδρα της περιφέρειας. Το υπηρεσιακό συμβούλιο είναι αρμόδιο για την επιλογή προϊσταμένων τμημάτων και αυτοτελών γραφείων ή αντίστοιχου επιπέδου οργανικών μονάδων και για την εν γένει υπηρεσιακή κατάσταση των υπαλλήλων τόσο της περιφέρειας όσο και των νομικών προσώπων δημοσίου δικαίου αυτής, με εξαίρεση την επιλογή προϊσταμένων. Το υπηρεσιακό συμβούλιο λειτουργεί και ως πρωτοβάθμιο πειθαρχικό συμβούλιο για όλους τους υπαλλήλους που υπάγονται στην αρμοδιότητά του. Το υπηρεσιακό συμβούλιο είναι πενταμελές και αποτελείται από: τρεις μόνιμους υπαλλήλους, προϊσταμένους Διεύθυνσης, από αυτούς που υπάγονται στην αρμοδιότητα του υπηρεσιακού συμβουλίου και υπηρετούν στην περιφέρεια και δύο αιρετούς εκπροσώπους των υπαλλήλων τουλάχιστον με βαθμό Γ.

Πειθαρχικό Συμβούλιο

Το Πειθαρχικό Συμβούλιο εξετάζει πειθαρχικά παραπτώματα και εκ μέρους της Περιφέρειας συμμετέχουν αιρετοί υπάλληλοι.

Περιφερειακή Επιτροπή

Η Περιφερειακή Επιτροπή της Περιφέρειας αποτελείται από τον περιφερειάρχη ή τον οριζόμενο από αυτόν αντιπεριφερειάρχη ως πρόεδρό της και οκτώ μέλη, τα οποία εκλέγονται από το περιφερειακό συμβούλιο. Η Περιφερειακή Επιτροπή είναι η Αναθέτουσα Αρχή για κάθε είδους σύμβαση που συνάπτεται από την Περιφέρεια. Είναι επίσης αρμόδια για την κατάρτιση σχεδίου του προϋπολογισμού της Περιφέρειας και την εισήγηση στο Περιφερειακό Συμβούλιο για ψήφιση, την κατάρτιση, επεξεργασία, προέλεγχο του απολογισμού και υποβολή σχετικής έκθεσης στο Περιφερειακό Συμβούλιο, την κατάρτιση, διεξαγωγή και αξιολόγηση κάθε μορφής δημοπρασιών και διαγωνισμών και για άλλα θέματα σύμφωνα με τη νομοθεσία που τη διέπει. Η Περιφερειακή Επιτροπή με ειδική απόφαση, που λαμβάνεται με την απόλυτη πλειοψηφία των μελών της, μπορεί να παραπέμψει συγκεκριμένο θέμα της αρμοδιότητας της στο περιφερειακό συμβούλιο για τη λήψη απόφασης, εφόσον κρίνει ότι αυτό επιβάλλεται από την ιδιαίτερη σοβαρότητα του.

Επιτροπή Διαβούλευσης

Σύμφωνα με το άρθρο 178 του ν. 3852/2010 Σε κάθε Περιφέρεια συνιστάται, με απόφαση του Περιφερειάρχη Περιφερειακή Επιτροπή Διαβούλευσης ως γνωμοδοτικό όργανο. Η Περιφερειακή Επιτροπή Διαβούλευσης αποτελείται από τους Δημάρχους της Περιφέρειας, καθώς και από εκπροσώπους α) των οργανώσεων εργοδοτών και εργαζομένων, β) των επιμελητηρίων και των επιστημονικών οργανώσεων, συλλόγων και φορέων, γ) των συνεταιριστικών οργανώσεων, δ) της αποκεντρωμένης Διοίκησης στην οποία υπάγεται η περιφέρεια, ε) των κρατικών υπηρεσιών που έχουν την έδρα τους στην περιφέρεια, στ) οργανώσεων και φορέων της κοινωνίας των πολιτών στην περιφέρεια και ζ) πολίτες. Η Περιφερειακή Επιτροπή Διαβούλευσης έχει ως αρμοδιότητα να: α) Εισηγείται στο Περιφερειακό Συμβούλιο σχετικά με τις βασικές αναπτυξιακές προτεραιότητες της περιφέρειας, β) Γνωμοδοτεί ως προς θέματα γενικότερου Περιφερειακού ενδιαφέροντος, που παραπέμπονται σε αυτή από το Περιφερειακό Συμβούλιο ή τον Περιφερειάρχη γ) Εξετάζει τα προβλήματα και τις αναπτυξιακές δυνατότητες της Περιφέρειας και διατυπώνει γνώμη για την επίλυση των προβλημάτων και την αξιοποίηση των δυνατοτήτων αυτών. Η διατύπωση γνώμης από την Περιφερειακή Επιτροπή Διαβούλευσης δεν αποκλείει την παράλληλη ηλεκτρονική διαβούλευση με τους πολίτες, μέσω διαδικτύου. Σύμφωνα με το άρθρο 178 του ν. 3852/2010

Περιφερειακή Επιτροπή Περιβάλλοντος, Αγροτικού Τομέα και Αναπτυξιακού Προγραμματισμού

Η σύσταση της επιτροπής του άρθρου 164 ν.3852/2010 έχει ως αντικείμενο το περιβάλλον

Περιφερειακή Επιτροπή Κοινωνικής Συνοχής, Ανάπτυξης, Παιδείας και Δια Βίου Μάθησης

Η σύσταση της επιτροπής του άρθρου 164 ν.3852/2010 έχει ως αντικείμενο το την Κοινωνική Συνοχή, την Ανάπτυξη και την Παιδεία - Δια Βίου Μάθηση

Περιφερειακή Επιτροπή Ισότητας (υπό σύσταση)

Η Περιφερειακή Επιτροπή Ισότητας των Φύλων θα έχει αρμοδιότητες την υποστήριξη της ισότητας των φύλων στην αναπτυξιακή πολιτική της περιφέρειας.

5.3. ΘΕΜΑΤΙΚΟΙ ΤΟΜΕΙΣ ΑΝΑΠΤΥΞΗΣ

| Περιβάλλον & Ποιότητα Ζωής | Κοινωνική Μέρμνα, Υγεία, Εκπαίδευση, Δια Βίου Μάθηση, Πολιτισμός & Αθλητισμός | Οικονομία & απασχόληση | ΓΕΝΙΚΕΣ ΑΡΜΟΔΙΟΤΗΤΕΣ ΚΑΙ ΕΣΩΤΕΡΙΚΗ ΥΠΟΣΤΗΡΙΞΗ ΤΗΣ ΠΕΡΙΦΕΡΕΙΑΣ |
|---|--|--|--|
| <p>ΔΙΕΥΘΥΝΣΗ ΤΕΧΝΙΚΩΝ ΕΡΓΩΝ ΠΕΡΙΦΕΡΕΙΑΣ ΘΕΣΣΑΛΙΑΣ</p> <p>ΔΙΕΥΘΥΝΣΕΙΣ ΤΕΧΝΙΚΩΝ ΕΡΓΩΝ ΤΩΝ ΠΕΡΙΦΕΡΕΙΑΚΩΝ ΕΝΟΤΗΤΩΝ ΠΕ ΜΑΓΝΗΣΙΑΣ ΚΑΙ ΣΠΟΡΑΔΩΝ, ΠΕ ΤΡΙΚΑΛΩΝ, ΠΕ ΚΑΡΔΙΤΣΑΣ, ΠΕ ΛΑΡΙΣΑΣ</p> <p>ΔΙΕΥΘΥΝΣΗ ΕΛΕΓΧΟΥ ΔΟΜΗΣΗΣ- ΠΕΡΙΦΕΡΕΙΑΚΑ ΠΑΡΑΤΗΡΗΤΗΡΙΑ</p> <p>ΑΥΤΟΤΕΛΗΣ ΔΙΕΥΘΥΝΣΗ ΠΟΛΙΤΙΚΗΣ ΠΡΟΣΤΑΣΙΑΣ (ΥΠΟ ΣΥΓΚΡΟΤΗΣΗ)</p> <p>ΔΙΕΥΘΥΝΣΗ ΠΕΡΙΒΑΛΛΟΝΤΟΣ ΚΑΙ ΧΩΡΙΚΟΥ ΣΧΕΔΙΑΣΜΟΥ</p> <p>ΔΙΕΥΘΥΝΣΗ ΠΟΛΙΤΙΚΗΣ ΓΗΣ</p> <p>ΔΙΕΥΘΥΝΣΗ ΥΔΡΟΟΙΚΟΝΟΜΙΑΣ ΚΑΙ ΕΠΟΠΤΕΙΑΣ ΤΟΕΒ</p> | <p>ΔΙΕΥΘΥΝΣΗ ΔΗΜΟΣΙΑΣ ΥΓΕΙΑΣ</p> <p>ΔΙΕΥΘΥΝΣΗ ΚΟΙΝΩΝΙΚΗΣ ΜΕΡΙΜΝΑΣ</p> <p>ΔΙΕΥΘΥΝΣΕΙΣ ΔΗΜΟΣΙΑΣ ΥΓΕΙΑΣ ΚΑΙ ΚΟΙΝΩΝΙΚΗΣ ΜΕΡΙΜΝΑΣ ΤΩΝ ΠΕ</p> <p>ΔΙΕΥΘΥΝΣΗ ΤΟΥΡΙΣΜΟΥ, ΠΟΛΙΤΙΣΜΟΥ & ΑΘΛΗΤΙΣΜΟΥ (ΑΡΜΟΔΙΟΤΗΤΕΣ ΣΤΟΝ ΠΟΛΙΤΙΣΜΟ ΚΑΙ ΣΤΟΝ ΤΟΥΡΙΣΜΟ)</p> <p>ΚΕΝΤΑΥΡΩΝ ΟΡΟΣ Α.Ε.</p> <p>ΕΤΑΙΡΙΑ ΚΟΙΝΩΝΙΚΗΣ ΠΑΡΕΜΒΑΣΗΣ ΚΑΙ ΠΟΛΙΤΙΣΜΟΥ – ΕΚΠΟΛ</p> | <p>ΔΙΕΥΘΥΝΣΗ ΑΓΡΟΤΙΚΗΣ ΟΙΚΟΝΟΜΙΑΣ ΠΕΡΙΦΕΡΕΙΑΣ</p> <p>ΔΙΕΥΘΥΝΣΕΙΣ ΑΓΡΟΤΙΚΗΣ ΟΙΚΟΝΟΜΙΑΣ ΤΩΝ ΠΕ</p> <p>ΔΙΕΥΘΥΝΣΗ ΜΕΤΑΦΟΡΩΝ & ΕΠΙΚΟΙΝΩΝΙΩΝ</p> <p>ΔΙΕΥΘΥΝΣΗ ΒΙΟΜΗΧΑΝΙΑΣ, ΕΝΕΡΓΕΙΑΣ ΚΑΙ ΦΥΣΙΚΩΝ ΠΟΡΩΝ</p> <p>ΑΥΤΟΤΕΛΕΣ ΤΜΗΜΑ ΑΞΙΟΛΟΓΗΣΗΣ ΤΕΧΝΙΚΩΝ ΕΠΑΓΓΕΛΜΑΤΩΝ</p> <p>ΔΙΕΥΘΥΝΣΕΙΣ ΑΝΑΠΤΥΞΗΣ</p> <p>ΔΙΕΥΘΥΝΣΗ ΚΤΗΝΙΑΤΡΙΚΗΣ</p> <p>ΠΕΡΙΦΕΡΕΙΑΚΟ ΠΑΡΑΤΗΡΗΤΗΡΙΟ ΑΠΑΣΧΟΛΗΣΗΣ</p> <p>ΔΙΕΥΘΥΝΣΗ ΤΟΥΡΙΣΜΟΥ ΠΟΛΙΤΙΣΜΟΥ ΑΘΛΗΤΙΣΜΟΥ (ΑΡΜΟΔΙΟΤΗΤΕΣ ΣΤΟΝ ΤΟΥΡΙΣΜΟ)</p> | <p>ΔΙΕΥΘΥΝΣΗ ΑΝΑΠΤΥΞΙΑΚΟΥ ΠΡΟΓΡΑΜΜΑΤΙΣΜΟΥ</p> <p>ΔΙΕΥΘΥΝΣΗ ΠΛΗΡΟΦΟΡΙΚΗΣ ΚΑΙ ΝΕΩΝ ΤΕΧΝΟΛΟΓΙΩΝ</p> <p>ΔΙΕΥΘΥΝΣΗ ΕΞΥΠΗΡΕΤΗΣΗΣ ΤΟΥ ΠΟΛΙΤΗ</p> <p>ΔΙΕΥΘΥΝΣΗ ΔΙΟΙΚΗΣΗΣ</p> <p>ΔΙΕΥΘΥΝΣΗ ΟΙΚΟΝΟΜΙΚΟΥ</p> <p>ΔΙΕΥΘΥΝΣΕΙΣ ΔΙΟΙΚΗΤΙΚΟΥ - ΟΙΚΟΝΟΜΙΚΟΥ ΤΩΝ Π.Ε.</p> <p>ΝΟΜΙΚΗ ΥΠΗΡΕΣΙΑ</p> <p>ΠΕΡΙΦΕΡΕΙΑΚΟ ΤΑΜΕΙΟ ΑΝΑΠΤΥΞΗΣ</p> <p>ΑΥΤΟΤΕΛΕΣ ΤΜΗΜΑ ΕΣΩΤΕΡΙΚΟΥ ΕΛΕΓΧΟΥ</p> <p>ΑΥΤΟΤΕΛΕΣ ΤΜΗΜΑ ΠΑΛΛΑΙΚΗΣ ΑΜΥΝΑΣ ΚΑΙ ΣΧΕΔΙΑΣΜΟΥ ΕΚΤΑΚΤΩΝ ΑΝΑΓΚΩΝ (Π.ΑΜ. Π.Σ. Ε.Α)</p> |
| ΚΑΘΕΤΕΣ ΥΠΗΡΕΣΙΕΣ | | | ΟΡΙΖΟΝΤΙΕΣ & ΥΠΟΣΤΗΡΙΚΤΙΚΕΣ ΥΠΗΡΕΣΙΕΣ |

Στους παρακάτω πίνακες, φαίνεται το δυναμικό της Περιφέρειας Θεσσαλίας σε υλικοτεχνικό εξοπλισμό, σε ανθρώπινο δυναμικό καθώς και το σύνολο της ακίνητης περιουσίας της.

ΑΚΙΝΗΤΗ ΠΕΡΙΟΥΣΙΑ ΤΗΣ ΠΕΡΙΦΕΡΕΙΑΣ ΠΡΟΣ ΑΞΙΟΠΟΙΗΣΗ

ΟΙΚΟΠΕΔΑ

| Περιοχή | Επιφάνεια (τ.μ.) | Περιγραφή |
|---------------------------|------------------|-------------------------|
| ΛΑΡΙΣΑ | 7.605,24 | ΓΗΠΕΔΟ / ΟΙΚΟΠΕΔΑ |
| ΚΑΛΛΙΔΕΝΔΡΟΥ | 1.500 | ΟΙΚΟΠΕΔΟ ΕΝΤΟΣ ΟΙΚΙΣΜΟΥ |
| ΤΡΙΚΚΑΙΩΝ | 2.000 | ΟΙΚΟΠΕΔΟ ΕΝΤΟΣ ΟΙΚΙΣΜΟΥ |
| ΚΑΛΛΙΔΕΝΔΡΟΥ-ΔΕΝΔΡΟΧΩΡΙΟΥ | 500 | ΟΙΚΟΠΕΔΟ ΕΝΤΟΣ ΟΙΚΙΣΜΟΥ |
| ΡΙΖΑΡΙΟ | 15.000 | ΒΟΣΚΟΤΟΠΟΣ |
| ΚΑΛΛΙΔΕΝΔΡΟΥ | 9.375 | ΒΟΣΚΟΤΟΠΟΣ |
| ΛΥΓΑΡΙΑ ΓΟΜΦΩΝ | 9.900 | ΒΟΣΚΟΤΟΠΟΣ |
| ΑΓΙΟΙ ΑΠΟΣΤΟΛΟΙ | 9.600 | ΒΟΣΚΟΤΟΠΟΣ |
| ΜΠΑΡΑ ΤΡΙΚΑΛΩΝ | 30.000 | ΒΟΣΚΟΤΟΠΟΣ |
| ΑΓΙΟΦΥΛΛΟ ΤΡΙΚΑΛΩΝ | 35.000 | ΒΟΣΚΟΤΟΠΟΣ |
| ΠΑΤΟΥΛΙΑ | 12.000 | ΒΟΣΚΟΤΟΠΟΣ |
| ΠΕΤΡΩΠΟΣ ΠΕΛΛΙΝΑΙΩΝ | 28.500 | ΒΟΣΚΟΤΟΠΟΣ |
| ΦΑΡΚΑΔΩΝΑ | 8.400 | ΒΟΣΚΟΤΟΠΟΣ |
| ΦΑΡΚΑΔΩΝΑ | 9.491 | ΒΟΣΚΟΤΟΠΟΣ |
| ΑΛΜΥΡΟΣ ΜΑΓΝΗΣΙΑΣ | 10.460 | ΒΟΣΚΟΤΟΠΟΣ |
| ΘΕΣΗ ΟΛΥΜΠΙΑΣ | 11.738 | ΟΙΚΟΠΕΔΑ |
| ΘΕΣΗ ΕΥΜΕΝΟΥΣ | 1.342 | ΟΙΚΟΠΕΔΟ |
| ΘΕΣΗ ΚΑΡΔΙΤΣΟΜΑΓΟΥΛΑ | 73.500 | ΒΟΣΚΟΤΟΠΟΣ |
| ΘΕΣΗ ΒΑΛΤΟΣ Ν.ΚΑΡΔΙΤΣΑΣ | 73.119 | ΒΟΣΚΟΤΟΠΟΣ |

ΙΔΙΟΚΤΗΤΑ ΑΚΙΝΗΤΑ

| ΚΤΙΡΙΑΚΗ ΥΠΟΔΟΜΗ | |
|---|--------------------------|
| Όνομασία Κτιρίου / Δ/ση Κτηρίου | Επιφάνεια κτιρίου (τ.μ.) |
| ΛΑΡΙΣΑ | |
| ΔΙΟΙΚΗΤΗΡΙΟ Πλατεία Ρήγα Φερραίου (Κουμουνδούρου & Παπαναστασίου) | 6.678 |
| 8ο ΧΛΜ ΛΑΡΙΣΑΣ - ΤΡΙΚΑΛΩΝ | 2.449,62 |
| ΚΑΡΔΙΤΣΗΣ & ΗΡ.ΠΟΛΥΤΕΧΝΕΙΟΥ | 482,42 |
| ΔΙΟΙΚΗΤΗΡΙΟ ΦΑΡΣΑΛΩΝ | 762,6 |
| ΑΓΙΑ | 70 |
| ΠΥΡΓΕΤΟΣ | 70 |
| 6ης ΟΚΤΩΒΡΙΟΥ -ΕΛΑΣΣΟΝΑ | 70 |
| ΛΑΡΙΣΑ-ΟΔΟΣ ΦΑΡΣΑΛΩΝ | 2.188 |
| ΑΓΡΟΚΤΗΜΑ * | 4249,25 |
| ΘΕΟΦΡΑΣΤΟΥ | 4.311,45 |
| ΚΑΡΔΙΤΣΑ | |
| ΑΘ. ΜΠΑΛΑΤΣΟΥΚΑ 24 | 554,5 |
| ΔΕΛΗΓΙΩΡΓΗ | 2120,40 |
| 25 ^{ης} ΜΑΡΤΙΟΥ | 126,00 |
| Λ.ΔΗΜΟΚΡΑΤΙΑΣ | 1.985,58 |
| ΣΟΦΑΔΕΣ | 88 |
| ΠΑΛΑΜΑΣ | 83 |

| | |
|-------------------------------|----------|
| ΜΟΥΖΑΚΙ | 54 |
| ΝΕΟ ΔΙΟΙΚΗΤΗΡΙΟ | |
| ΤΡΙΚΑΛΑ | |
| Δ. ΤΡΙΚΑΙΩΝ | 4.670 |
| Δ.ΤΡΙΚΑΙΩΝ | 804,00 |
| Δ.ΤΡΙΚΑΙΩΝ | 7.578,55 |
| ΚΑΛΑΜΠΑΚΑ | 130,00 |
| ΦΑΡΚΑΔΟΝΑ | 177,00 |
| ΠΥΛΗ ΤΡΙΚΑΛΩΝ | 198,00 |
| ΚΟΝΔΥΛΗ | 400τ.μ |
| ΟΔΟΣ ΛΑΡΙΣΗΣ | 531,89 |
| ΜΑΓΝΗΣΙΑ ΚΑΙ ΣΠΟΡΑΔΕΣ | |
| ΕΛ. ΒΕΝΙΖΕΛΟΥ & ΑΝΑΛΗΨΕΩΣ | 4.340,96 |
| ΝΕΓΡΗ – ΚΟΡΩΝΙΟΥ, ΠΕΔΙΟ ΑΡΕΩΣ | 1.817,42 |
| 2ας ΝΟΕΜΒΡΙΟΥ 135 | 1.273 |
| ΑΝΘΙΜΟΥ ΓΑΖΗ 152 | 1.737 |
| 7ο ΧΛΜ ΒΟΛΟΥ-ΛΑΡΙΣΑΣ | 2.208,6 |
| 8ο ΧΛΜ ΒΟΛΟΥ-ΛΑΡΙΣΑΣ | 1.455 |
| ΑΛΜΥΡΟΣ | 70 |
| ΒΕΛΕΣΤΙΝΟ | 70 |

ΥΛΙΚΟΤΕΧΝΙΚΟΣ ΕΞΟΠΛΙΣΜΟΣ

| Πρότυπα - Συστήματα - Εργαλεία | ΝΑΙ/ΟΧΙ | Σχόλιο - Παρατηρήσεις |
|--|---------|--|
| Διαχειριστική Επάρκεια | ΝΑΙ | |
| Κοινό Πλαίσιο Αξιολόγησης | ΌΧΙ | |
| ISO 9001/2008 | ΌΧΙ | |
| Επιμορφώσεις - Κατάρτιση | ΝΑΙ | |
| Σύστημα Διαχείρισης Επιχειρησιακών Πόρων | ΌΧΙ | (Υπάρχει Σύστημα Διαχείρισης Διπλογραφικής Λογιστικής) |
| Σύστημα Διαχείρισης Γνώσης | ΌΧΙ | |
| Σύστημα Προγραμματισμού & Παρακολούθησης Έργων | ΝΑΙ | |
| Σύστημα Διαχείρισης Ανθρώπινου Δυναμικού | ΝΑΙ | |

| Ηλεκτρονική Διακυβέρνηση | ΝΑΙ/ΟΧΙ | Σχόλιο - Παρατηρήσεις |
|---|---------|---|
| Διαδικτυακή Πύλη | ΝΑΙ | url: www.thessaly.gov.gr |
| Ηλεκτρονική Εξυπηρέτηση του Πολίτη | ΝΑΙ | |
| Διαβούλευση | ΝΑΙ | |
| Τοπικό δίκτυο (lan) | ΝΑΙ | |
| Ασύρματο δίκτυο (w-lan) | ΝΑΙ | |
| Αριθμός web servers | 3 | 1 server asp.net, 1 server php |
| Web servers/ Γραμμή επικοινωνία (εύρος ζώνης) | 100Mbps | 100Mbps είναι το bandwidth που μας παρέχει το Σύζευξις |

| A/A | Επίπεδο Ηλεκτρονικών Υπηρεσιών | Περιγραφή |
|-----|--------------------------------|---|
| 1. | ΠΛΗΡΟΦΟΡΗΣΗ | Πεδία πληροφόρησης που αφορούν: Ανακοινώσεις/Δελτία τύπου, Διακηρύξεις /Προσκλήσεις, για το Εθνικό Πρόγραμμα Ανάπτυξης (ΕΠ) για ΕΣΠΑ και εσωτερικές διαδικασίες της Περιφέρειας Θεσσαλίας. Πληροφορίες Δ/σεων και στοιχεία επικοινωνίας στελεχών Πρακτικά και αποφάσεις όλων των επιτροπών Εξυπηρέτηση του πολίτη, Δυνατότητα για κάθε Δ/ση να δημιουργεί και να ανεβάζει υλικό και πληροφορίες για διαδικασίες για κάθε θέμα |
| 2. | ΑΛΛΗΛΕΠΙΔΡΑΣΗ | Πλατφόρμα για ραντεβού στην Δ/ση Μεταφορών της ΠΕ Λάρισας |
| 3. | ΣΥΝΑΛΛΑΓΗ | Πλατφόρμα για online πληρωμή για μεταβιβάσεις οχημάτων στην Δ/ση Μεταφορών της ΠΕ Λάρισας |

Επίπεδο Ηλεκτρονικών Υπηρεσιών ορίζονται τα 5 στάδια υλοποίησης: Στάδιο 1 - Πληροφόρηση, Στάδιο 2 - Αλληλεπίδραση, Στάδιο 3 Αμφίδρομη αλληλεπίδραση, Στάδιο 4 Συναλλαγή, Στάδιο 5 Προσωποποίηση.

| ΤΕΧΝΙΚΟΣ ΕΞΟΠΛΙΣΜΟΣ | | | | |
|--|---------------------|-------------------------|-------------|--------------|
| Είδος | ΠΕ ΛΑΡΙΣΑΣ | ΠΕ ΜΑΓΝΗΣΙΑΣ & ΣΠΟΡΑΔΩΝ | ΠΕ ΤΡΙΚΑΛΩΝ | ΠΕ ΚΑΡΔΙΤΣΑΣ |
| Firewall | 0 | 0 | 0 | 0 |
| Modem | 10 (modem - router) | 8 | 7 | 10 |
| Router | 6 | 4 | 2 | 6 |
| Switch | 50 | 30 | 42 | 24 |
| UPS | 8 | 100 | 14 | 14 |
| HUB | 0 | 0 | 0 | 0 |
| Wifi Access point | 14 | 7 | 2 | 3 |
| Plotter | 1 | 2 | 1 | 1 |
| Βιντεοτηλέφωνο | 0 | 0 | 0 | 0 |
| Δικτυακό Σύστημα Αποθήκευσης - Storage | 1 | 2 | 2 | 3 |
| Εκτυπωτής | 20 | 155 | 147 | 70 |
| Εξυπηρετητής | 29 | 4 | 5 | 3 |
| Εξωτερικό σύστημα Backup | 3 | 0 | 0 | 0 |
| Εξωτερικός σκληρός δίσκος | 20 | 6 | 2 | 0 |
| Ηλεκτρονικός Υπολογιστής- Σταθερός | 440 | 300 | 280 | 210 |
| Ηλεκτρονικός Υπολογιστής- Φορητός | 33 | 7 | 3 | 6 |
| Ικρίωμα (Rack) | 36 | 15 | 18 | 14 |
| Οθόνη | 440 | 370 | 290 | 210 |
| Πολυμηχάνημα | 34 | 10 | 15 | 10 |
| Προβολικό - Projector | 0 | 1 | 0 | 2 |
| Σαρωτής | 40 | 55 | 12 | 25 |

| | | | | |
|----------------------|---|----|----|----|
| Τηλεφωνικό Κέντρο | 5 | 4 | 3 | 5 |
| Φαξ | 0 | 0 | 0 | 0 |
| Φωτοτυπικό | 0 | 20 | 20 | 19 |
| Projector | 0 | 1 | 2 | 0 |
| Μονάδα Τηλεδιάσκεψης | 1 | 1 | 1 | 1 |
| Τηλεόραση | 1 | 2 | 3 | 2 |

ΑΝΘΡΩΠΙΝΟ ΔΥΝΑΜΙΚΟ

| Ανθρώπινο Δυναμικό Διευθύνσεων Π.Ε Λάρισας | | |
|--|--|---|
| Πλήθος | Επίπεδο Εκπαίδευσης (ΠΕ, ΤΕ, ΔΕ, ΥΕ) Κλάδος & Ειδικότητα | Σχέση Εργασίας (Οργανικές θέσεις μόνιμου προσωπικού, Προσωποπαγείς θέσεις μόνιμου προσωπικού, Ειδικές Θέσεις, ΙΔΑΧ, ΙΔΟΧ) |
| ΓΕΝΙΚΗ ΔΙΕΥΘΥΝΣΗ ΑΝΑΠΤΥΞΙΑΚΟΥ ΠΡΟΓΡΑΜΜΑΤΙΣΜΟΥ, ΤΟΥΡΙΣΜΟΥ, ΠΟΛΙΤΙΣΜΟΥ, ΑΘΛΗΤΙΣΜΟΥ ΚΑΙ ΝΕΩΝ ΤΕΧΝΟΛΟΓΙΩΝ | | |
| 16 | ΠΕ ΔΙΟΙΚΗΤΙΚΟΥ ΟΙΚΟΝΟΜΙΚΟΥ | ΜΟΝΙΜΟ ΠΡΟΣΩΠΙΚΟ |
| 1 | ΠΕ ΓΕΩΤΕΧΝΙΚΩΝ ΓΕΩΠΟΝΩΝ | ΜΟΝΙΜΟ ΠΡΟΣΩΠΙΚΟ |
| 2 | ΤΕ ΔΙΟΙΚΗΤΙΚΟΥ ΛΟΓΙΣΤΙΚΟΥ | ΙΔΑΧ |
| 1 | ΤΕ ΜΗΧΑΝΙΚΩΝ - ΗΛΕΚΤΡΟΛΟΓΩΝ ΜΗΧΑΝΙΚΩΝ | ΙΔΑΧ |
| 1 | ΤΕ ΜΗΧΑΝΙΚΩΝ - ΗΛΕΚΤΡΟΛΟΓΩΝ ΜΗΧΑΝΙΚΩΝ | ΜΟΝΙΜΟ ΠΡΟΣΩΠΙΚΟ |
| 1 | ΠΕ ΜΗΧΑΝΙΚΩΝ - ΗΛΕΚΤΡΟΛΟΓΩΝ ΜΗΧΑΝΙΚΩΝ | ΜΟΝΙΜΟ ΠΡΟΣΩΠΙΚΟ |
| 1 | ΠΕ ΜΗΧΑΝΙΚΩΝ - ΗΛΕΚΤΡΙΚΩΝ ΜΗΧΑΝΙΚΩΝ | ΜΟΝΙΜΟ ΠΡΟΣΩΠΙΚΟ |
| 3 | ΠΕ ΠΛΗΡΟΦΟΡΙΚΗΣ - ΠΛΗΡΟΦΟΡΙΚΗΣ (SOFTWARE - HARDWARE) | ΜΟΝΙΜΟ ΠΡΟΣΩΠΙΚΟ |
| 1 | ΠΕ ΠΛΗΡΟΦΟΡΙΚΗΣ - ΠΛΗΡΟΦΟΡΙΚΗΣ (SOFTWARE - HARDWARE) | ΙΔΑΧ |
| 1 | ΤΕ ΠΛΗΡΟΦΟΡΙΚΗΣ - ΠΛΗΡΟΦΟΡΙΚΗΣ (SOFTWARE - HARDWARE) | ΜΟΝΙΜΟ ΠΡΟΣΩΠΙΚΟ |
| ΓΕΝΙΚΗ ΔΙΕΥΘΥΝΣΗ ΕΣΩΤΕΡΙΚΗΣ ΛΕΙΤΟΥΡΓΙΑΣ | | |
| 18 | ΠΕ ΔΙΟΙΚΗΤΙΚΟΥ ΟΙΚΟΝΟΜΙΚΟΥ | ΜΟΝΙΜΟ ΠΡΟΣΩΠΙΚΟ |
| 9 | ΔΕ ΔΙΟΙΚΗΤΙΚΟΥ ΛΟΓΙΣΤΙΚΟΥ | ΜΟΝΙΜΟ ΠΡΟΣΩΠΙΚΟ |
| 6 | ΤΕ ΔΙΟΙΚΗΤΙΚΟΥ ΛΟΓΙΣΤΙΚΟΥ | ΜΟΝΙΜΟ ΠΡΟΣΩΠΙΚΟ |
| 2 | ΤΕ ΔΙΟΙΚΗΤΙΚΟΥ ΛΟΓΙΣΤΙΚΟΥ | ΙΔΑΧ |
| 1 | ΥΕ ΕΠΙΜΕΛΗΤΩΝ ΚΛΗΤΗΡΩΝ - ΕΠΙΜΕΛΗΤΩΝ | ΜΟΝΙΜΟ ΠΡΟΣΩΠΙΚΟ |
| 1 | ΔΕ ΤΕΧΝΙΚΟΥ - ΜΗΧΑΝΟΤΕΧΝΙΤΩΝ ΟΧΗΜΑΤΩΝ | ΜΟΝΙΜΟ ΠΡΟΣΩΠΙΚΟ |
| 1 | ΔΕ ΤΕΧΝΙΚΟΥ - ΜΗΧΑΝΟΛΟΓΩΝ | ΜΟΝΙΜΟ ΠΡΟΣΩΠΙΚΟ |
| 1 | ΤΕ ΠΛΗΡΟΦΟΡΙΚΗΣ | ΜΟΝΙΜΟ ΠΡΟΣΩΠΙΚΟ |
| ΓΕΝΙΚΗ ΔΙΕΥΘΥΝΣΗ ΠΕΡΙΒΑΛΛΟΝΤΟΣ, ΥΔΡΟΟΙΚΟΝΟΜΙΑΣ ΚΑΙ ΕΛΕΓΧΟΥ ΔΟΜΗΣΗΣ | | |
| 7 | ΠΕ ΜΗΧΑΝΙΚΩΝ - ΠΟΛΙΤΙΚΩΝ ΜΗΧΑΝΙΚΩΝ | ΜΟΝΙΜΟ ΠΡΟΣΩΠΙΚΟ |
| 1 | ΠΕ ΜΗΧΑΝΙΚΩΝ - ΠΟΛΙΤΙΚΩΝ ΜΗΧΑΝΙΚΩΝ | ΙΔΑΧ |
| 1 | ΤΕ ΜΗΧΑΝΙΚΩΝ - ΠΟΛΙΤΙΚΩΝ ΜΗΧΑΝΙΚΩΝ | ΜΟΝΙΜΟ ΠΡΟΣΩΠΙΚΟ |
| 1 | ΤΕ ΜΗΧΑΝΙΚΩΝ - ΠΟΛΙΤΙΚΩΝ ΜΗΧΑΝΙΚΩΝ | ΔΟΚΙΜΗ , ΜΕ ΑΠΟΣΠΑΣΗ |

| | | |
|--|--|----------------------|
| 3 | ΠΕ ΜΗΧΑΝΙΚΩΝ - ΑΓΡΟΝΟΜΩΝ ΤΟΠΟΓΡΑΦΩΝ ΜΗΧΑΝΙΚΩΝ | ΜΟΝΙΜΟ ΠΡΟΣΩΠΙΚΟ |
| 1 | ΠΕ ΜΗΧΑΝΙΚΩΝ - ΑΡΧΙΤΕΚΤΟΝΩΝ ΜΗΧΑΝΙΚΩΝ | ΜΟΝΙΜΟ ΠΡΟΣΩΠΙΚΟ |
| 1 | ΠΕ ΜΗΧΑΝΙΚΩΝ - ΑΡΧΙΤΕΚΤΟΝΩΝ ΜΗΧΑΝΙΚΩΝ | ΔΟΚΙΜΗ , ΜΕ ΑΠΟΣΠΑΣΗ |
| 2 | ΠΕ ΜΗΧΑΝΙΚΩΝ - ΜΗΧΑΝΙΚΩΝ ΧΩΡΟΤΑΞΙΑΣ, ΠΟΛΕΟΔΟΜΙΑΣ & ΑΝΑΠΤΥΞΗΣ | ΜΟΝΙΜΟ ΠΡΟΣΩΠΙΚΟ |
| 1 | ΠΕ ΓΕΩΤΕΧΝΙΚΩΝ - ΓΕΩΛΟΓΩΝ | ΜΟΝΙΜΟ ΠΡΟΣΩΠΙΚΟ |
| 1 | ΠΕ ΓΕΩΤΕΧΝΙΚΩΝ - ΓΕΩΛΟΓΩΝ | ΙΔΑΧ |
| 3 | ΠΕ ΓΕΩΤΕΧΝΙΚΩΝ ΓΕΩΠΟΝΩΝ | ΜΟΝΙΜΟ ΠΡΟΣΩΠΙΚΟ |
| 3 | ΠΕ ΓΕΩΤΕΧΝΙΚΩΝ - ΔΑΣΟΛΟΓΩΝ | ΜΟΝΙΜΟ ΠΡΟΣΩΠΙΚΟ |
| 2 | ΠΕ ΠΕΡΙΒΑΛΛΟΝΤΟΣ | ΜΟΝΙΜΟ ΠΡΟΣΩΠΙΚΟ |
| 1 | ΔΕ ΤΕΧΝΙΚΟΥ ΜΗΧΑΝΟΛΟΓΩΝ | ΜΟΝΙΜΟ ΠΡΟΣΩΠΙΚΟ |
| 1 | ΠΕ ΦΥΣΙΚΗΣ ΑΓΩΓΗΣ | ΜΟΝΙΜΟ ΠΡΟΣΩΠΙΚΟ |
| 1 | ΠΕ ΔΙΟΙΚΗΤΙΚΟΥ ΟΙΚΟΝΟΜΙΚΟΥ | ΜΟΝΙΜΟ ΠΡΟΣΩΠΙΚΟ |
| 1 | ΤΕ ΔΙΟΙΚΗΤΙΚΟΥ ΛΟΓΙΣΤΙΚΟΥ | ΜΟΝΙΜΟ ΠΡΟΣΩΠΙΚΟ |
| 1 | ΤΕ ΤΕΧΝΟΛΟΓΩΝ ΓΕΩΠΟΝΙΑΣ - ΓΕΩΠΟΝΙΑΣ | ΜΟΝΙΜΟ ΠΡΟΣΩΠΙΚΟ |
| 1 | ΤΕ ΤΕΧΝΟΛΟΓΩΝ ΓΕΩΠΟΝΙΑΣ - ΔΑΣΟΠΟΝΙΑΣ | ΜΟΝΙΜΟ ΠΡΟΣΩΠΙΚΟ |
| 1 | ΔΕ ΤΕΧΝΙΚΩΝ ΕΡΓΑΣΤΗΡΙΩΝ ΤΡΟΦΙΜΩΝ | ΜΟΝΙΜΟ ΠΡΟΣΩΠΙΚΟ |
| 1 | ΔΕ ΤΕΧΝΙΚΟΥ - ΜΗΧΑΝΟΤΕΧΝΙΤΩΝ ΟΧΗΜΑΤΩΝ | ΜΟΝΙΜΟ ΠΡΟΣΩΠΙΚΟ |
| ΓΕΝΙΚΗ ΔΙΕΥΘΥΝΣΗ ΠΕΡΙΦΕΡΕΙΑΚΗΣ ΑΓΡΟΤΙΚΗΣ ΟΙΚΟΝΟΜΙΑΣ ΚΑΙ ΚΤΗΝΙΑΤΡΙΚΗΣ | | |
| 29 | ΠΕ ΓΕΩΤΕΧΝΙΚΩΝ ΓΕΩΠΟΝΩΝ | ΜΟΝΙΜΟ ΠΡΟΣΩΠΙΚΟ |
| 7 | ΠΕ ΓΕΩΤΕΧΝΙΚΩΝ ΓΕΩΠΟΝΩΝ | ΙΔΑΧ |
| 11 | ΠΕ ΓΕΩΤΕΧΝΙΚΩΝ ΚΤΗΝΙΑΤΡΩΝ | ΜΟΝΙΜΟ ΠΡΟΣΩΠΙΚΟ |
| 4 | ΠΕ ΓΕΩΤΕΧΝΙΚΩΝ ΚΤΗΝΙΑΤΡΩΝ | ΔΟΚΙΜΗ |
| 7 | ΤΕ ΤΕΧΝΟΛΟΓΩΝ ΓΕΩΠΟΝΙΑΣ - ΓΕΩΠΟΝΙΑΣ | ΜΟΝΙΜΟ ΠΡΟΣΩΠΙΚΟ |
| 2 | ΤΕ ΤΕΧΝΟΛΟΓΩΝ ΓΕΩΠΟΝΙΑΣ - ΓΕΩΠΟΝΙΑΣ | ΙΔΑΧ |
| 1 | ΤΕ ΤΕΧΝΟΛΟΓΩΝ ΓΕΩΠΟΝΙΑΣ - ΔΑΣΟΠΟΝΙΑΣ | ΙΔΑΧ |
| 6 | ΠΕ ΔΙΟΙΚΗΤΙΚΟΥ ΟΙΚΟΝΟΜΙΚΟΥ | ΜΟΝΙΜΟ ΠΡΟΣΩΠΙΚΟ |
| 2 | ΠΕ ΔΙΟΙΚΗΤΙΚΟΥ ΟΙΚΟΝΟΜΙΚΟΥ | ΙΔΑΧ |
| 1 | ΔΕ ΤΕΧΝΙΚΟΥ - ΗΛΕΚΡΟΛΟΓΩΝ | ΜΟΝΙΜΟ ΠΡΟΣΩΠΙΚΟ |
| 2 | ΔΕ ΤΕΧΝΙΚΩΝ ΓΕΩΡΓΙΑΣ/ΚΤΗΝΟΤΡΟΦΙΑΣ - ΒΟΗΘΩΝ ΚΤΗΝΙΑΤΡΩΝ | ΙΔΑΧ |
| 2 | ΔΕ ΔΙΟΙΚΗΤΙΚΟΥ ΛΟΓΙΣΤΙΚΟΥ | ΜΟΝΙΜΟ ΠΡΟΣΩΠΙΚΟ |
| 1 | ΔΕ ΔΙΟΙΚΗΤΙΚΟΥ ΛΟΓΙΣΤΙΚΟΥ | ΙΔΑΧ |
| 1 | ΤΕ ΔΙΟΙΚΗΤΙΚΟΥ ΛΟΓΙΣΤΙΚΟΥ | ΜΟΝΙΜΟ ΠΡΟΣΩΠΙΚΟ |
| 1 | ΠΕ ΜΗΧΑΝΙΚΩΝ - ΑΓΡΟΝΟΜΩΝ ΤΟΠΟΓΡΑΦΩΝ ΜΗΧΑΝΙΚΩΝ | ΜΟΝΙΜΟ ΠΡΟΣΩΠΙΚΟ |
| 1 | ΤΕ ΜΗΧΑΝΙΚΩΝ - ΠΟΛΙΤΙΚΩΝ ΜΗΧΑΝΙΚΩΝ | ΜΟΝΙΜΟ ΠΡΟΣΩΠΙΚΟ |
| 1 | ΔΕ ΤΕΧΝΙΚΟΥ - ΜΗΧΑΝΟΛΟΓΩΝ | ΜΟΝΙΜΟ ΠΡΟΣΩΠΙΚΟ |
| 3 | ΔΕ ΠΛΗΡΟΦΟΡΙΚΗΣ | ΜΟΝΙΜΟ ΠΡΟΣΩΠΙΚΟ |
| 1 | ΔΕ ΤΕΧΝΙΚΩΝ ΕΡΓΑΣΤΗΡΙΩΝ ΤΡΟΦΙΜΩΝ | ΜΟΝΙΜΟ ΠΡΟΣΩΠΙΚΟ |
| 1 | ΠΕ ΓΕΩΤΕΧΝΙΚΩΝ - ΙΧΘΥΟΛΟΓΩΝ | ΜΟΝΙΜΟ ΠΡΟΣΩΠΙΚΟ |
| 1 | ΔΕ ΚΗΠΟΥΡΩΝ | ΜΟΝΙΜΟ ΠΡΟΣΩΠΙΚΟ |

| | | |
|---|---|------------------|
| 1 | ΔΕ ΤΕΧΝΙΚΟΥ - ΜΗΧΑΝΟΤΕΧΝΙΤΩΝ ΟΧΗΜΑΤΩΝ | ΙΔΑΧ |
| ΓΕΝΙΚΗ ΔΙΕΥΘΥΝΣΗ ΑΝΑΠΤΥΞΗΣ | | |
| 1 | ΠΕ ΜΗΧΑΝΙΚΩΝ - ΠΟΛΙΤΙΚΩΝ ΜΗΧΑΝΙΚΩΝ | ΜΟΝΙΜΟ ΠΡΟΣΩΠΙΚΟ |
| 1 | ΤΕ ΜΗΧΑΝΙΚΩΝ - ΠΟΛΙΤΙΚΩΝ ΜΗΧΑΝΙΚΩΝ | ΜΟΝΙΜΟ ΠΡΟΣΩΠΙΚΟ |
| 3 | ΠΕ ΜΗΧΑΝΙΚΩΝ - ΜΗΧΑΝΟΛΟΓΩΝ ΜΗΧΑΝΙΚΩΝ | ΜΟΝΙΜΟ ΠΡΟΣΩΠΙΚΟ |
| 1 | ΠΕ ΜΗΧΑΝΙΚΩΝ - ΑΓΡΟΝΟΜΩΝ ΤΟΠΟΓΡΑΦΩΝ ΜΗΧΑΝΙΚΩΝ | ΜΟΝΙΜΟ ΠΡΟΣΩΠΙΚΟ |
| 1 | ΠΕ ΜΗΧΑΝΙΚΩΝ - ΧΗΜΙΚΩΝ ΜΗΧΑΝΙΚΩΝ | ΜΟΝΙΜΟ ΠΡΟΣΩΠΙΚΟ |
| 1 | ΠΕ ΜΗΧΑΝΙΚΩΝ - ΜΗΧΑΝΙΚΩΝ ΠΕΡΙΒΑΛΛΟΝΤΟΣ | ΜΟΝΙΜΟ ΠΡΟΣΩΠΙΚΟ |
| 4 | ΠΕ ΔΙΟΙΚΗΤΙΚΟΥ ΟΙΚΟΝΟΜΙΚΟΥ | ΜΟΝΙΜΟ ΠΡΟΣΩΠΙΚΟ |
| 2 | ΠΕ ΔΙΟΙΚΗΤΙΚΟΥ ΟΙΚΟΝΟΜΙΚΟΥ | ΙΔΑΧ |
| 5 | ΔΕ ΔΙΟΙΚΗΤΙΚΟΥ ΛΟΓΙΣΤΙΚΟΥ | ΜΟΝΙΜΟ ΠΡΟΣΩΠΙΚΟ |
| 1 | ΔΕ ΠΛΗΡΟΦΟΡΙΚΗΣ | ΜΟΝΙΜΟ ΠΡΟΣΩΠΙΚΟ |
| 1 | ΤΕ ΤΕΧΝΟΛΟΓΩΝ ΤΡΟΦΙΜΩΝ | ΜΟΝΙΜΟ ΠΡΟΣΩΠΙΚΟ |
| 1 | ΤΕ ΤΕΧΝΟΛΟΓΩΝ ΓΕΩΠΟΝΙΑΣ - ΓΕΩΠΟΝΙΑΣ | ΙΔΑΧ |
| 1 | ΠΕ ΓΕΩΤΕΧΝΙΚΩΝ - ΓΕΩΠΟΝΩΝ | ΙΔΑΧ |
| ΓΕΝΙΚΗ ΔΙΕΥΘΥΝΣΗ ΜΕΤΑΦΟΡΩΝ ΚΑΙ ΕΠΙΚΟΙΝΩΝΙΩΝ | | |
| 1 | ΠΕ ΜΗΧΑΝΙΚΩΝ - ΜΗΧΑΝΟΛΟΓΩΝ ΜΗΧΑΝΙΚΩΝ | ΜΟΝΙΜΟ ΠΡΟΣΩΠΙΚΟ |
| 3 | ΤΕ ΜΗΧΑΝΙΚΩΝ - ΜΗΧΑΝΟΛΟΓΩΝ ΜΗΧΑΝΙΚΩΝ | ΜΟΝΙΜΟ ΠΡΟΣΩΠΙΚΟ |
| 1 | ΤΕ ΜΗΧΑΝΙΚΩΝ - ΜΗΧΑΝΟΛΟΓΩΝ ΜΗΧΑΝΙΚΩΝ | ΙΔΑΧ |
| 1 | ΤΕ ΜΗΧΑΝΙΚΩΝ - ΗΛΕΚΤΡΟΛΟΓΩΝ ΜΗΧΑΝΙΚΩΝ | ΜΟΝΙΜΟ ΠΡΟΣΩΠΙΚΟ |
| 1 | ΤΕ ΜΗΧΑΝΙΚΩΝ ΕΜΠΟΡΙΚΟΥ ΝΑΥΤΙΚΟΥ | ΙΔΑΧ |
| 4 | ΠΕ ΔΙΟΙΚΗΤΙΚΟΥ ΟΙΚΟΝΟΜΙΚΟΥ | ΜΟΝΙΜΟ ΠΡΟΣΩΠΙΚΟ |
| 1 | ΤΕ ΔΙΟΙΚΗΤΙΚΟΥ ΛΟΓΙΣΤΙΚΟΥ | ΜΟΝΙΜΟ ΠΡΟΣΩΠΙΚΟ |
| 3 | ΔΕ ΔΙΟΙΚΗΤΙΚΟΥ ΛΟΓΙΣΤΙΚΟΥ | ΜΟΝΙΜΟ ΠΡΟΣΩΠΙΚΟ |
| 1 | ΔΕ ΔΙΟΙΚΗΤΙΚΟΥ ΛΟΓΙΣΤΙΚΟΥ | ΙΔΑΧ |
| 3 | ΔΕ ΤΕΧΝΙΚΟΥ ΜΗΧΑΝΟΛΟΓΩΝ | ΜΟΝΙΜΟ ΠΡΟΣΩΠΙΚΟ |
| 1 | ΔΕ ΤΕΧΝΙΚΟΥ ΗΛΕΚΤΡΟΝΙΚΟΥ | ΙΔΑΧ |
| 3 | ΔΕ ΤΕΧΝΙΚΟΥ - ΜΗΧΑΝΟΤΕΧΝΙΤΩΝ ΟΧΗΜΑΤΩΝ | ΜΟΝΙΜΟ ΠΡΟΣΩΠΙΚΟ |
| 1 | ΔΕ ΟΔΗΓΩΝ | ΜΟΝΙΜΟ ΠΡΟΣΩΠΙΚΟ |
| ΓΕΝΙΚΗ ΔΙΕΥΘΥΝΣΗ ΕΡΓΩΝ ΚΑΙ ΥΠΟΔΟΜΩΝ | | |
| 19 | ΠΕ ΜΗΧΑΝΙΚΩΝ - ΠΟΛΙΤΙΚΩΝ ΜΗΧΑΝΙΚΩΝ | ΜΟΝΙΜΟ ΠΡΟΣΩΠΙΚΟ |
| 2 | ΠΕ ΜΗΧΑΝΙΚΩΝ - ΠΟΛΙΤΙΚΩΝ ΜΗΧΑΝΙΚΩΝ | ΙΔΑΧ |
| 2 | ΤΕ ΜΗΧΑΝΙΚΩΝ - ΠΟΛΙΤΙΚΩΝ ΜΗΧΑΝΙΚΩΝ | ΜΟΝΙΜΟ ΠΡΟΣΩΠΙΚΟ |
| 1 | ΤΕ ΜΗΧΑΝΙΚΩΝ - ΠΟΛΙΤΙΚΩΝ ΜΗΧΑΝΙΚΩΝ | ΙΔΑΧ |
| 1 | ΤΕ ΜΗΧΑΝΙΚΩΝ - ΠΟΛΙΤΙΚΩΝ ΜΗΧΑΝΙΚΩΝ | ΔΟΚΙΜΗ |
| 1 | ΠΕ ΜΗΧΑΝΙΚΩΝ - ΗΛΕΚΤΡΟΛΟΓΩΝ | ΙΔΑΧ |

| | | |
|--|---|------------------|
| | ΜΗΧΑΝΙΚΩΝ | |
| 3 | ΤΕ ΜΗΧΑΝΙΚΩΝ - ΗΛΕΚΤΡΟΛΟΓΩΝ ΜΗΧΑΝΙΚΩΝ | ΙΔΑΧ |
| 3 | ΤΕ ΜΗΧΑΝΙΚΩΝ - ΤΟΠΟΓΡΑΦΩΝ ΜΗΧΑΝΙΚΩΝ | ΜΟΝΙΜΟ ΠΡΟΣΩΠΙΚΟ |
| 6 | ΠΕ ΜΗΧΑΝΙΚΩΝ - ΑΓΡΟΝΟΜΩΝ ΤΟΠΟΓΡΑΦΩΝ ΜΗΧΑΝΙΚΩΝ | ΜΟΝΙΜΟ ΠΡΟΣΩΠΙΚΟ |
| 4 | ΤΕ ΜΗΧΑΝΙΚΩΝ - ΜΗΧΑΝΟΛΟΓΩΝ ΜΗΧΑΝΙΚΩΝ | ΜΟΝΙΜΟ ΠΡΟΣΩΠΙΚΟ |
| 1 | ΤΕ ΜΗΧΑΝΙΚΩΝ - ΜΗΧΑΝΙΚΩΝ ΑΕΡΟΣΚΑΦΩΝ | ΙΔΑΧ |
| 1 | ΠΕ ΜΗΧΑΝΙΚΩΝ | ΜΟΝΙΜΟ ΠΡΟΣΩΠΙΚΟ |
| 1 | ΠΕ ΓΕΩΤΕΧΝΙΚΩΝ - ΓΕΩΛΟΓΩΝ | ΜΟΝΙΜΟ ΠΡΟΣΩΠΙΚΟ |
| 2 | ΠΕ ΔΙΟΙΚΗΤΙΚΟΥ ΟΙΚΟΝΟΜΙΚΟΥ | ΜΟΝΙΜΟ ΠΡΟΣΩΠΙΚΟ |
| 1 | ΠΕ ΔΙΟΙΚΗΤΙΚΟΥ ΟΙΚΟΝΟΜΙΚΟΥ | ΙΔΑΧ |
| 2 | ΔΕ ΔΙΟΙΚΗΤΙΚΟΥ ΛΟΓΙΣΤΙΚΟΥ | ΜΟΝΙΜΟ ΠΡΟΣΩΠΙΚΟ |
| 1 | ΔΕ ΤΕΧΝΙΚΟΥ ΗΛΕΚΤΡΟΛΟΓΩΝ | ΙΔΑΧ |
| 8 | ΔΕ ΟΔΗΓΩΝ | ΜΟΝΙΜΟ ΠΡΟΣΩΠΙΚΟ |
| 1 | ΔΕ ΟΔΗΓΩΝ | ΙΔΑΧ |
| 3 | ΔΕ ΧΕΙΡΙΣΤΩΝ ΜΗΧΑΝΗΜΑΤΩΝ | ΜΟΝΙΜΟ ΠΡΟΣΩΠΙΚΟ |
| 2 | ΔΕ ΧΕΙΡΙΣΤΩΝ ΜΗΧΑΝΗΜΑΤΩΝ ΕΡΓΟΥ | ΙΔΑΧ |
| 1 | ΔΕ ΤΕΧΝΙΚΟΥ ΜΗΧΑΝΟΛΟΓΩΝ | ΙΔΑΧ |
| 1 | ΔΕ ΤΕΧΝΙΚΟΥ - ΜΗΧΑΝΟΤΕΧΝΙΤΩΝ ΟΧΗΜΑΤΩΝ | ΜΟΝΙΜΟ ΠΡΟΣΩΠΙΚΟ |
| 1 | ΔΕ ΤΕΧΝΙΚΟΥ - ΗΛΕΚΤΡΟΝΙΚΩΝ | ΙΔΑΧ |
| 1 | ΔΕ ΤΕΧΝΙΚΟΥ - ΗΛΕΚΤΡΟΣΥΓΚΟΛΛΗΤΩΝ ΟΞΥΓΟΝΟΚΟΛΛΗΤΩΝ | ΙΔΑΧ |
| ΓΕΝΙΚΗ ΔΙΕΥΘΥΝΣΗ ΔΗΜΟΣΙΑΣ ΥΓΕΙΑΣ ΚΑΙ ΚΟΙΝΩΝΙΚΗΣ ΜΕΡΙΜΝΑΣ | | |
| 2 | ΠΕ ΙΑΤΡΩΝ | ΜΟΝΙΜΟ ΠΡΟΣΩΠΙΚΟ |
| 9 | ΠΕ ΔΙΟΙΚΗΤΙΚΟΥ ΟΙΚΟΝΟΜΙΚΟΥ | ΜΟΝΙΜΟ ΠΡΟΣΩΠΙΚΟ |
| 1 | ΠΕ ΔΙΟΙΚΗΤΙΚΟΥ ΟΙΚΟΝΟΜΙΚΟΥ | ΙΔΑΧ |
| 1 | ΠΕ ΟΔΟΝΤΙΑΤΡΙΚΗΣ - ΟΔΟΝΤΙΑΤΡΩΝ | ΜΟΝΙΜΟ ΠΡΟΣΩΠΙΚΟ |
| 1 | ΠΕ ΟΔΟΝΤΙΑΤΡΙΚΗΣ - ΟΔΟΝΤΙΑΤΡΩΝ ΔΗΜΟΣΙΑΣ ΥΓΕΙΑΣ ΕΣΥ | ΜΟΝΙΜΟ ΠΡΟΣΩΠΙΚΟ |
| 1 | ΠΕ ΙΑΤΡΩΝ ΔΗΜΟΣΙΑΣ ΥΓΕΙΑΣ ΕΣΥ | ΜΟΝΙΜΟ ΠΡΟΣΩΠΙΚΟ |
| 5 | ΤΕ ΝΟΣΗΛΕΥΤΙΚΗΣ | ΜΟΝΙΜΟ ΠΡΟΣΩΠΙΚΟ |
| 1 | ΤΕ ΜΑΙΕΥΤΙΚΗΣ | ΜΟΝΙΜΟ ΠΡΟΣΩΠΙΚΟ |
| 1 | ΤΕ ΕΠΙΣΚΕΠΤΩΝ ΥΓΕΙΑΣ | ΜΟΝΙΜΟ ΠΡΟΣΩΠΙΚΟ |
| 2 | ΔΕ ΔΙΟΙΚΗΤΙΚΟΥ ΛΟΓΙΣΤΙΚΟΥ | ΜΟΝΙΜΟ ΠΡΟΣΩΠΙΚΟ |
| 1 | ΔΕ ΔΙΟΙΚΗΤΙΚΟΥ ΛΟΓΙΣΤΙΚΟΥ | ΙΔΑΧ |
| 1 | ΠΕ ΕΙΔΙΚΟ ΕΠΙΣΤΗΜΟΝΙΚΟ ΠΡΟΣΩΠΙΚΟ - ΚΟΙΝΩΝΙΚΩΝ ΕΠΙΣΤΗΜΩΝ | ΙΔΑΧ |
| 1 | ΤΕ ΚΟΙΝΩΝΙΚΗΣ ΕΡΓΑΣΙΑΣ - ΚΟΙΝΩΝΙΚΩΝ ΛΕΙΤΟΥΡΓΩΝ | ΙΔΑΧ |
| 1 | ΤΕ ΔΙΟΙΚΗΤΙΚΟΥ ΛΟΓΙΣΤΙΚΟΥ | ΜΟΝΙΜΟ ΠΡΟΣΩΠΙΚΟ |
| 9 | ΤΕ ΕΠΟΠΤΩΝ ΔΗΜΟΣΙΑΣ ΥΓΕΙΑΣ | ΜΟΝΙΜΟ ΠΡΟΣΩΠΙΚΟ |
| ΑΥΤΟΤΕΛΕΙΣ ΔΙΕΥΘΥΝΣΕΙΣ | | |
| 2 | ΠΕ ΔΙΟΙΚΗΤΙΚΟΥ ΟΙΚΟΝΟΜΙΚΟΥ | ΙΔΑΧ |
| 1 | ΠΕ ΔΙΟΙΚΗΤΙΚΟΥ ΟΙΚΟΝΟΜΙΚΟΥ | ΜΟΝΙΜΟ ΠΡΟΣΩΠΙΚΟ |
| 1 | ΤΕ ΔΙΟΙΚΗΤΙΚΟΥ ΛΟΓΙΣΤΙΚΟΥ | ΜΟΝΙΜΟ ΠΡΟΣΩΠΙΚΟ |
| 1 | ΔΕ ΔΙΟΙΚΗΤΙΚΟΥ ΛΟΓΙΣΤΙΚΟΥ | ΜΟΝΙΜΟ ΠΡΟΣΩΠΙΚΟ |
| 1 | ΔΕ ΔΙΟΙΚΗΤΙΚΟΥ ΛΟΓΙΣΤΙΚΟΥ | ΙΔΑΧ |
| 1 | ΠΕ ΜΗΧΑΝΙΚΩΝ - ΠΟΛΙΤΙΚΩΝ | ΜΟΝΙΜΟ ΠΡΟΣΩΠΙΚΟ |

| | | |
|--|-----------|--|
| | ΜΗΧΑΝΙΚΩΝ | |
|--|-----------|--|

| Ανθρώπινο Δυναμικό Διευθύνσεων Π.Ε Μαγνησίας και Σποράδων | | |
|---|--|------------------|
| Πλήθος | Επίπεδο Εκπαίδευσης (ΠΕ, ΤΕ, ΔΕ, ΥΕ) Κλάδος & Ειδικότητα | Σχέση Εργασίας |
| ΓΕΝΙΚΗ ΔΙΕΥΘΥΝΣΗ ΑΝΑΠΤΥΞΙΑΚΟΥ ΠΡΟΓΡΑΜΜΑΤΙΣΜΟΥ, ΤΟΥΡΙΣΜΟΥ, ΠΟΛΙΤΙΣΜΟΥ, ΑΘΛΗΤΙΣΜΟΥ ΚΑΙ ΝΕΩΝ ΤΕΧΝΟΛΟΓΙΩΝ | | |
| 4 | ΠΕ ΜΗΧΑΝΙΚΩΝ - ΜΗΧΑΝΟΛΟΓΩΝ ΜΗΧΑΝΙΚΩΝ | ΜΟΝΙΜΟ ΠΡΟΣΩΠΙΚΟ |
| 1 | ΤΕ ΜΗΧΑΝΙΚΩΝ - ΜΗΧΑΝΟΛΟΓΩΝ ΜΗΧΑΝΙΚΩΝ | ΜΟΝΙΜΟ ΠΡΟΣΩΠΙΚΟ |
| 1 | ΠΕ ΠΕΡΙΒΑΛΛΟΝΤΟΣ | ΙΔΑΧ |
| 2 | ΠΕ ΠΛΗΡΟΦΟΡΙΚΗΣ - ΠΛΗΡΟΦΟΡΙΚΗΣ (SOFTWARE - HARDWARE) | ΜΟΝΙΜΟ ΠΡΟΣΩΠΙΚΟ |
| 2 | ΤΕ ΠΛΗΡΟΦΟΡΙΚΗΣ - ΠΛΗΡΟΦΟΡΙΚΗΣ (SOFTWARE - HARDWARE) | ΜΟΝΙΜΟ ΠΡΟΣΩΠΙΚΟ |
| 1 | ΠΕ ΔΙΟΙΚΗΤΙΚΟΥ ΟΙΚΟΝΟΜΙΚΟΥ | ΜΟΝΙΜΟ ΠΡΟΣΩΠΙΚΟ |
| 2 | ΠΕ ΦΥΣΙΚΗΣ ΑΓΩΓΗΣ | ΜΟΝΙΜΟ ΠΡΟΣΩΠΙΚΟ |
| ΔΙΕΥΘΥΝΣΗ ΔΙΟΙΚΗΤΙΚΟΥ ΟΙΚΟΝΟΜΙΚΟΥ | | |
| 12 | ΠΕ ΔΙΟΙΚΗΤΙΚΟΥ ΟΙΚΟΝΟΜΙΚΟΥ | ΜΟΝΙΜΟ ΠΡΟΣΩΠΙΚΟ |
| 2 | ΤΕ ΔΙΟΙΚΗΤΙΚΟΥ ΛΟΓΙΣΤΙΚΟΥ | ΜΟΝΙΜΟ ΠΡΟΣΩΠΙΚΟ |
| 5 | ΔΕ ΔΙΟΙΚΗΤΙΚΟΥ ΛΟΓΙΣΤΙΚΟΥ | ΜΟΝΙΜΟ ΠΡΟΣΩΠΙΚΟ |
| 1 | ΔΕ ΔΙΟΙΚΗΤΙΚΟΥ ΛΟΓΙΣΤΙΚΟΥ | ΙΔΑΧ |
| 1 | ΔΕ ΠΛΗΡΟΦΟΡΙΚΗΣ - ΠΡΟΣΩΠΙΚΟ Η/Υ | ΜΟΝΙΜΟ ΠΡΟΣΩΠΙΚΟ |
| 1 | ΤΕ ΠΛΗΡΟΦΟΡΙΚΗΣ - ΠΛΗΡΟΦΟΡΙΚΗΣ (SOFTWARE - HARDWARE) | ΙΔΑΧ |
| 1 | ΔΕ ΤΗΛΕΦΩΝΗΤΩΝ | ΜΟΝΙΜΟ ΠΡΟΣΩΠΙΚΟ |
| 1 | ΔΕ ΟΔΗΓΩΝ | ΜΟΝΙΜΟ ΠΡΟΣΩΠΙΚΟ |
| ΓΕΝΙΚΗ ΔΙΕΥΘΥΝΣΗ ΠΕΡΙΒΑΛΛΟΝΤΟΣ, ΥΔΡΟΟΙΚΟΝΟΜΙΑΣ ΚΑΙ ΕΛΕΓΧΟΥ ΔΟΜΗΣΗΣ | | |
| 1 | ΠΕ ΜΗΧΑΝΙΚΩΝ - ΜΗΧΑΝΙΚΩΝ ΧΩΡΟΤΑΞΙΑΣ, ΠΟΛΕΟΔΟΜΙΑΣ ΚΑΙ ΑΝΑΠΤΥΞΗΣ | ΜΟΝΙΜΟ ΠΡΟΣΩΠΙΚΟ |
| 2 | ΠΕ ΠΕΡΙΒΑΛΛΟΝΤΟΣ | ΜΟΝΙΜΟ ΠΡΟΣΩΠΙΚΟ |
| 2 | ΔΕ ΔΙΟΙΚΗΤΙΚΟΥ ΛΟΓΙΣΤΙΚΟΥ | ΙΔΑΧ |
| 1 | ΠΕ ΓΕΩΤΕΧΝΙΚΩΝ - ΔΑΣΟΛΟΓΩΝ | ΜΟΝΙΜΟ ΠΡΟΣΩΠΙΚΟ |
| ΔΙΕΥΘΥΝΣΗ ΑΝΑΠΤΥΞΗΣ | | |
| 1 | ΠΕ ΜΗΧΑΝΙΚΩΝ - ΜΗΧΑΝΙΚΩΝ ΧΩΡΟΤΑΞΙΑΣ, ΠΟΛΕΟΔΟΜΙΑΣ ΚΑΙ ΑΝΑΠΤΥΞΗΣ | ΜΟΝΙΜΟ ΠΡΟΣΩΠΙΚΟ |
| 1 | ΠΕ ΜΗΧΑΝΙΚΩΝ - ΜΗΧΑΝΙΚΩΝ ΧΩΡΟΤΑΞΙΑΣ, ΠΟΛΕΟΔΟΜΙΑΣ ΚΑΙ ΑΝΑΠΤΥΞΗΣ | ΙΔΑΧ |
| 1 | ΠΕ ΜΗΧΑΝΙΚΩΝ - ΗΛΕΚΤΡΟΛΟΓΩΝ ΜΗΧΑΝΙΚΩΝ | ΜΟΝΙΜΟ ΠΡΟΣΩΠΙΚΟ |
| 1 | ΤΕ ΤΕΧΝΟΛΟΓΩΝ ΤΡΟΦΙΜΩΝ | ΜΟΝΙΜΟ ΠΡΟΣΩΠΙΚΟ |
| 1 | ΠΕ ΜΗΧΑΝΙΚΩΝ - ΧΗΜΙΚΩΝ ΜΗΧΑΝΙΚΩΝ | ΜΟΝΙΜΟ ΠΡΟΣΩΠΙΚΟ |
| 1 | ΠΕ ΜΕΤΑΦΡΑΣΤΩΝ-ΔΙΕΡΜΗΝΕΩΝ | ΜΟΝΙΜΟ ΠΡΟΣΩΠΙΚΟ |

| | | |
|--------------------------------------|--|---------------------|
| 1 | ΠΕ ΜΕΤΑΦΡΑΣΤΩΝ-ΔΙΕΡΜΗΝΕΩΝ | ΙΔΑΧ |
| 1 | ΥΕ ΠΡΟΣΩΠΙΚΟΥ ΚΑΘΑΡΙΟΤΗΤΑΣ ΕΣΩΤΕΡΙΚΩΝ ΧΩΡΩΝ | ΙΔΑΧ |
| 4 | ΠΕ ΔΙΟΙΚΗΤΙΚΟΥ ΟΙΚΟΝΟΜΙΚΟΥ | ΜΟΝΙΜΟ ΠΡΟΣΩΠΙΚΟ |
| 1 | ΠΕ ΔΙΟΙΚΗΤΙΚΟΥ ΟΙΚΟΝΟΜΙΚΟΥ | ΙΔΑΧ |
| 4 | ΔΕ ΔΙΟΙΚΗΤΙΚΟΥ ΛΟΓΙΣΤΙΚΟΥ | ΜΟΝΙΜΟ ΠΡΟΣΩΠΙΚΟ |
| ΔΙΕΥΘΥΝΣΗ ΜΕΤΑΦΟΡΩΝ ΚΑΙ ΕΠΙΚΟΙΝΩΝΙΩΝ | | |
| 4 | ΠΕ ΔΙΟΙΚΗΤΙΚΟΥ ΟΙΚΟΝΟΜΙΚΟΥ | ΜΟΝΙΜΟ ΠΡΟΣΩΠΙΚΟ |
| 1 | ΠΕ ΔΙΟΙΚΗΤΙΚΟΥ ΟΙΚΟΝΟΜΙΚΟΥ | ΙΔΑΧ |
| 4 | ΔΕ ΔΙΟΙΚΗΤΙΚΟΥ ΛΟΓΙΣΤΙΚΟΥ | ΜΟΝΙΜΟ ΠΡΟΣΩΠΙΚΟ |
| 2 | ΔΕ ΔΙΟΙΚΗΤΙΚΟΥ ΛΟΓΙΣΤΙΚΟΥ | ΙΔΑΧ |
| 2 | ΠΕ ΜΗΧΑΝΙΚΩΝ - ΗΛΕΚΤΡΟΛΟΓΩΝ ΜΗΧΑΝΙΚΩΝ | ΜΟΝΙΜΟ ΠΡΟΣΩΠΙΚΟ |
| 1 | ΠΕ ΜΗΧΑΝΙΚΩΝ - ΜΗΧΑΝΟΛΟΓΩΝ ΜΗΧΑΝΙΚΩΝ | ΙΔΑΧ |
| 1 | ΤΕ ΔΙΟΙΚΗΤΙΚΟΥ ΛΟΓΙΣΤΙΚΟΥ | ΜΟΝΙΜΟ ΠΡΟΣΩΠΙΚΟ |
| 1 | ΤΕ ΜΗΧΑΝΙΚΩΝ - ΜΗΧΑΝΟΛΟΓΩΝ ΜΗΧΑΝΙΚΩΝ | ΜΟΝΙΜΟ ΠΡΟΣΩΠΙΚΟ |
| 1 | ΤΕ ΜΗΧΑΝΙΚΩΝ - ΜΗΧΑΝΙΚΩΝ ΟΧΗΜΑΤΩΝ | ΜΟΝΙΜΟ ΠΡΟΣΩΠΙΚΟ |
| 1 | ΤΕ ΠΛΗΡΟΦΟΡΙΚΗΣ - ΠΛΗΡΟΦΟΡΙΚΗΣ (SOFTWARE - HARDWARE) | ΜΟΝΙΜΟ ΠΡΟΣΩΠΙΚΟ |
| 1 | ΔΕ ΟΔΗΓΩΝ | ΜΟΝΙΜΟ ΠΡΟΣΩΠΙΚΟ |
| 1 | ΤΕ ΜΗΧΑΝΙΚΩΝ - ΤΕ ΗΛΕΚΤΡΟΝΙΚΩΝ | ΜΟΝΙΜΟ ΠΡΟΣΩΠΙΚΟ |
| 1 | ΔΕ ΤΕΧΝΙΚΩΝ - ΜΗΧΑΝΟΤΕΧΝΙΤΩΝ ΟΧΗΜΑΤΩΝ | ΜΟΝΙΜΟ ΠΡΟΣΩΠΙΚΟ |
| 1 | ΔΕ ΤΕΚΝΙΚΩΝ - ΜΗΧΑΝΟΛΟΓΩΝ | ΜΟΝΙΜΟ ΠΡΟΣΩΠΙΚΟ |
| ΔΙΕΥΘΥΝΣΗ ΤΕΧΝΙΚΩΝ ΕΡΓΩΝ | | |
| 5 | ΠΕ ΜΗΧΑΝΙΚΩΝ - ΠΟΛΙΤΙΚΩΝ ΜΗΧΑΝΙΚΩΝ | ΜΟΝΙΜΟ ΠΡΟΣΩΠΙΚΟ |
| 1 | ΠΕ ΜΗΧΑΝΙΚΩΝ - ΠΟΛΙΤΙΚΩΝ ΜΗΧΑΝΙΚΩΝ | ΙΔΑΧ |
| 2 | ΠΕ ΜΗΧΑΝΙΚΩΝ - ΜΗΧΑΝΟΛΟΓΩΝ ΜΗΧΑΝΙΚΩΝ | ΜΟΝΙΜΟ ΠΡΟΣΩΠΙΚΟ |
| 2 | ΠΕ ΜΗΧΑΝΙΚΩΝ - ΜΗΧΑΝΙΚΩΝ ΧΩΡΟΤΑΞΙΑΣ, ΠΟΛΕΟΔΟΜΙΑΣ ΚΑΙ ΑΝΑΠΤΥΞΗΣ | ΜΟΝΙΜΟ ΠΡΟΣΩΠΙΚΟ |
| 1 | ΠΕ ΜΗΧΑΝΙΚΩΝ - ΜΗΧΑΝΙΚΩΝ ΧΩΡΟΤΑΞΙΑΣ, ΠΟΛΕΟΔΟΜΙΑΣ ΚΑΙ ΑΝΑΠΤΥΞΗΣ | ΙΔΑΧ |
| 1 | ΠΕ ΜΗΧΑΝΙΚΩΝ - ΑΓΡΟΝΟΜΩΝ ΤΟΠΟΓΡΑΦΩΝ ΜΗΧΑΝΙΚΩΝ | ΜΟΝΙΜΟ ΠΡΟΣΩΠΙΚΟ |
| 1 | ΤΕ ΜΗΧΑΝΙΚΩΝ - ΤΟΠΟΓΡΑΦΩΝ ΜΗΧΑΝΙΚΩΝ | ΜΟΝΙΜΟ ΠΡΟΣΩΠΙΚΟ |
| 1 | ΤΕ ΜΗΧΑΝΙΚΩΝ - ΜΗΧΑΝΟΛΟΓΩΝ ΜΗΧΑΝΙΚΩΝ | ΜΟΝΙΜΟ ΠΡΟΣΩΠΙΚΟ |
| 1 | ΤΕ ΜΗΧΑΝΙΚΩΝ - ΤΕΧΝΟΛΟΓΩΝ ΠΕΤΡΕΛΑΙΟΥ ΚΑΙ ΦΥΣΙΚΟΥ ΑΕΡΙΟΥ | ΜΟΝΙΜΟ ΠΡΟΣΩΠΙΚΟ |
| 2 | ΠΕ ΜΗΧΑΝΙΚΩΝ - ΑΡΧΙΤΕΚΤΟΝΩΝ ΜΗΧΑΝΙΚΩΝ | ΜΟΝΙΜΟ ΠΡΟΣΩΠΙΚΟ |
| 1 | ΤΕ ΜΗΧΑΝΙΚΩΝ - ΗΛΕΚΤΡΟΝΙΚΩΝ | ΜΟΝΙΜΟ ΠΡΟΣΩΠΙΚΟ |
| 6 | ΔΕ ΟΔΗΓΩΝ | ΜΟΝΙΜΟ |

| | | |
|--|--|----------------------|
| | | ΠΡΟΣΩΠΙΚΟ |
| 1 | ΔΕ ΧΕΙΡΙΣΤΩΝ ΜΗΧΑΝΗΜΑΤΩΝ ΕΡΓΟΥ | ΜΟΝΙΜΟ ΠΡΟΣΩΠΙΚΟ |
| 1 | ΠΕ ΔΙΟΙΚΗΤΙΚΟΥ ΟΙΚΟΝΟΜΙΚΟΥ | ΜΟΝΙΜΟ ΠΡΟΣΩΠΙΚΟ |
| 1 | ΠΕ ΔΙΟΙΚΗΤΙΚΟΥ ΟΙΚΟΝΟΜΙΚΟΥ | ΙΔΑΧ |
| 1 | ΔΕ ΔΙΟΙΚΗΤΙΚΟΥ ΛΟΓΙΣΤΙΚΟΥ | ΜΟΝΙΜΟ ΠΡΟΣΩΠΙΚΟ |
| 1 | ΔΕ ΔΙΟΙΚΗΤΙΚΟΥ ΛΟΓΙΣΤΙΚΟΥ | ΙΔΑΧ |
| ΔΙΕΥΘΥΝΣΗ ΔΗΜΟΣΙΑΣ ΥΓΕΙΑΣ ΚΑΙ ΚΟΙΝΩΝΙΚΗΣ ΜΕΡΙΜΝΑΣ | | |
| 6 | ΤΕ ΕΠΟΠΤΩΝ ΔΗΜΟΣΙΑΣ ΥΓΕΙΑΣ | ΜΟΝΙΜΟ ΠΡΟΣΩΠΙΚΟ |
| 1 | ΠΕ ΙΑΤΡΩΝ - ΓΕΝΙΚΗΣ ΙΑΤΡΙΚΗΣ | ΜΟΝΙΜΟ ΠΡΟΣΩΠΙΚΟ |
| 1 | ΤΕ ΝΟΣΗΛΕΥΤΙΚΗΣ | ΜΟΝΙΜΟ ΠΡΟΣΩΠΙΚΟ |
| 1 | ΠΕ ΚΟΙΝΩΝΙΚΩΝ ΕΠΙΣΤΗΜΩΝ - ΚΟΙΝΩΝΙΟΛΟΓΩΝ | ΜΟΝΙΜΟ ΠΡΟΣΩΠΙΚΟ |
| 1 | ΤΕ ΕΠΙΣΚΕΠΤΩΝ ΥΓΕΙΑΣ | ΜΟΝΙΜΟ ΠΡΟΣΩΠΙΚΟ |
| 1 | ΠΕ ΨΥΧΟΛΟΓΩΝ | ΜΟΝΙΜΟ ΠΡΟΣΩΠΙΚΟ |
| 1 | ΠΕ ΦΑΡΜΑΚΕΥΤΙΚΗΣ | ΜΟΝΙΜΟ ΠΡΟΣΩΠΙΚΟ |
| 1 | ΠΕ ΜΕΤΑΦΡΑΣΤΩΝ-ΔΙΕΡΜΗΝΕΩΝ | ΜΟΝΙΜΟ ΠΡΟΣΩΠΙΚΟ |
| 2 | ΔΕ ΔΙΟΙΚΗΤΙΚΟΥ ΛΟΓΙΣΤΙΚΟΥ | ΙΔΑΧ |
| 1 | ΤΕ ΔΙΟΙΚΗΤΙΚΟΥ ΛΟΓΙΣΤΙΚΟΥ | ΜΟΝΙΜΟ ΠΡΟΣΩΠΙΚΟ |
| ΓΕΝΙΚΗ ΔΙΕΥΘΥΝΣΗ ΠΕΡΙΦΕΡΕΙΑΚΗΣ ΑΓΡΟΤΙΚΗΣ ΟΙΚΟΝΟΜΙΑΣ ΚΑΙ ΚΤΗΝΙΑΤΡΙΚΗΣ | | |
| 16 | ΠΕ ΓΕΩΤΕΧΝΙΚΩΝ - ΓΕΩΠΟΝΩΝ | ΜΟΝΙΜΟ ΠΡΟΣΩΠΙΚΟ |
| 3 | ΠΕ ΓΕΩΤΕΧΝΙΚΩΝ - ΓΕΩΠΟΝΩΝ | ΙΔΑΧ |
| 1 | ΤΕ ΤΕΧΝΟΛΟΓΩΝ ΓΕΩΠΟΝΙΑΣ - ΓΕΩΠΟΝΙΑΣ | ΜΟΝΙΜΟ ΠΡΟΣΩΠΙΚΟ |
| 1 | ΤΕ ΤΕΧΝΟΛΟΓΩΝ ΓΕΩΠΟΝΙΑΣ - ΔΑΣΟΠΟΝΙΑΣ | ΜΟΝΙΜΟ ΠΡΟΣΩΠΙΚΟ |
| 1 | ΤΕ ΤΕΧΝΟΛΟΓΩΝ ΓΕΩΠΟΝΙΑΣ - ΙΧΘΥΟΚΟΜΙΑΣ- ΑΛΙΕΙΑΣ | ΜΟΝΙΜΟ ΠΡΟΣΩΠΙΚΟ |
| 2 | ΠΕ ΔΙΟΙΚΗΤΙΚΟΥ ΟΙΚΟΝΟΜΙΚΟΥ | ΜΟΝΙΜΟ ΠΡΟΣΩΠΙΚΟ |
| 3 | ΔΕ ΔΙΟΙΚΗΤΙΚΟΥ ΛΟΓΙΣΤΙΚΟΥ | ΜΟΝΙΜΟ ΠΡΟΣΩΠΙΚΟ |
| 5 | ΠΕ ΓΕΩΤΕΧΝΙΚΩΝ - ΚΤΗΝΙΑΤΡΩΝ | ΜΟΝΙΜΟ ΠΡΟΣΩΠΙΚΟ |
| 1 | ΠΕ ΔΙΟΙΚΗΤΙΚΟΥ ΟΙΚΟΝΟΜΙΚΟΥ - ΠΕΡΙΦΕΡΕΙΑΚΗΣ ΑΝΑΠΤΥΞΗΣ | ΜΟΝΙΜΟ ΠΡΟΣΩΠΙΚΟ |
| ΑΥΤΟΤΕΛΕΙΣ ΔΙΕΥΘΥΝΣΕΙΣ | | |
| 1 | ΔΙΚΗΓΟΡΟΣ | ΜΕ ΕΜΜΙΣΘΗ ΕΝΤΟΛΗ |
| 1 | ΔΕ ΔΙΟΙΚΗΤΙΚΟΥ ΛΟΓΙΣΤΙΚΟΥ | ΜΟΝΙΜΟ ΠΡΟΣΩΠΙΚΟ |
| 1 | ΠΕ ΔΙΟΙΚΗΤΙΚΟΥ ΟΙΚΟΝΟΜΙΚΟΥ | ΜΟΝΙΜΟ ΠΡΟΣΩΠΙΚΟ |
| 1 | ΠΕ ΔΙΟΙΚΗΤΙΚΟΥ ΟΙΚΟΝΟΜΙΚΟΥ | ΙΔΑΧ |

| | | |
|---|--|---------------------|
| 1 | ΠΕ ΠΛΗΡΟΦΟΡΙΚΗΣ - ΠΛΗΡΟΦΟΡΙΚΗΣ (SOFTWARE - HARDWARE) | ΜΟΝΙΜΟ ΠΡΟΣΩΠΙΚΟ |
| 1 | ΠΕ ΜΗΧΑΝΙΚΩΝ - ΗΛΕΚΤΡΟΝΙΚΩΝ ΜΗΧΑΝΙΚΩΝ | ΜΟΝΙΜΟ ΠΡΟΣΩΠΙΚΟ |
| 1 | ΤΕ ΠΛΗΡΟΦΟΡΙΚΗΣ - ΠΛΗΡΟΦΟΡΙΚΗΣ (SOFTWARE - HARDWARE) | ΜΟΝΙΜΟ ΠΡΟΣΩΠΙΚΟ |
| 3 | ΔΕ ΔΙΟΙΚΗΤΙΚΟΥ ΛΟΓΙΣΤΙΚΟΥ | ΜΟΝΙΜΟ ΠΡΟΣΩΠΙΚΟ |
| 1 | ΔΕ ΔΙΟΙΚΗΤΙΚΟΥ ΛΟΓΙΣΤΙΚΟΥ | ΙΔΑΧ |
| 2 | ΤΕ ΔΙΟΙΚΗΤΙΚΟΥ ΛΟΓΙΣΤΙΚΟΥ | ΜΟΝΙΜΟ ΠΡΟΣΩΠΙΚΟ |
| 1 | ΠΕ ΦΥΣΙΚΗΣ ΑΓΩΓΗΣ | ΜΟΝΙΜΟ ΠΡΟΣΩΠΙΚΟ |
| Ανθρώπινο Δυναμικό Διευθύνσεων Π.Ε Τρικάλων | | |
| Πλήθος | Επίπεδο Εκπαίδευσης (ΠΕ, ΤΕ, ΔΕ, ΥΕ) Κλάδος & Ειδικότητα | Σχέση Εργασίας |
| ΓΕΝΙΚΗ ΔΙΕΥΘΥΝΣΗ ΑΝΑΠΤΥΞΙΑΚΟΥ ΠΡΟΓΡΑΜΜΑΤΙΣΜΟΥ, ΤΟΥΡΙΣΜΟΥ, ΠΟΛΙΤΙΣΜΟΥ, ΑΘΛΗΤΙΣΜΟΥ ΚΑΙ ΝΕΩΝ ΤΕΧΝΟΛΟΓΙΩΝ | | |
| 1 | ΠΕ ΜΗΧΑΝΙΚΩΝ - ΠΟΛΙΤΙΚΩΝ ΜΗΧΑΝΙΚΩΝ | ΜΟΝΙΜΟ ΠΡΟΣΩΠΙΚΟ |
| 1 | ΔΕ ΤΕΧΝΙΚΟΥ - ΜΗΧΑΝΟΛΟΓΩΝ | ΙΔΑΧ |
| 2 | ΠΕ ΔΙΟΙΚΗΤΙΚΟΥ ΟΙΚΟΝΟΜΙΚΟΥ | ΜΟΝΙΜΟ ΠΡΟΣΩΠΙΚΟ |
| 1 | ΠΕ ΔΙΟΙΚΗΤΙΚΟΥ ΟΙΚΟΝΟΜΙΚΟΥ | ΙΔΑΧ |
| ΔΙΕΥΘΥΝΣΗ ΔΙΟΙΚΗΤΙΚΟΥ ΟΙΚΟΝΟΜΙΚΟΥ | | |
| 16 | ΠΕ ΔΙΟΙΚΗΤΙΚΟΥ ΟΙΚΟΝΟΜΙΚΟΥ | ΜΟΝΙΜΟ ΠΡΟΣΩΠΙΚΟ |
| 5 | ΠΕ ΔΙΟΙΚΗΤΙΚΟΥ ΟΙΚΟΝΟΜΙΚΟΥ | ΙΔΑΧ |
| 8 | ΔΕ ΔΙΟΙΚΗΤΙΚΟΥ ΛΟΓΙΣΤΙΚΟΥ | ΜΟΝΙΜΟ ΠΡΟΣΩΠΙΚΟ |
| 3 | ΔΕ ΔΙΟΙΚΗΤΙΚΟΥ ΛΟΓΙΣΤΙΚΟΥ | ΙΔΑΧ |
| 1 | ΔΕ ΠΛΗΡΟΦΟΡΙΚΗΣ | ΜΟΝΙΜΟ ΠΡΟΣΩΠΙΚΟ |
| 1 | ΔΕ ΧΕΙΡΙΣΤΩΝ ΜΗΧΑΝΗΜΑΤΩΝ ΕΡΓΟΥ | ΜΟΝΙΜΟ ΠΡΟΣΩΠΙΚΟ |
| 3 | ΤΕ ΔΙΟΙΚΗΤΙΚΟΥ ΛΟΓΙΣΤΙΚΟΥ | ΜΟΝΙΜΟ ΠΡΟΣΩΠΙΚΟ |
| 2 | ΥΕ ΠΡΟΣΩΠΙΚΟΥ ΚΑΘΑΡΙΟΤΗΤΑΣ ΕΣΩΤΕΡΙΚΩΝ ΧΩΡΩΝ | ΜΟΝΙΜΟ ΠΡΟΣΩΠΙΚΟ |
| 1 | ΥΕ ΠΡΟΣΩΠΙΚΟΥ ΚΑΘΑΡΙΟΤΗΤΑΣ ΕΣΩΤΕΡΙΚΩΝ ΧΩΡΩΝ | ΙΔΑΧ |
| 1 | ΥΕ ΦΥΛΑΚΩΝ - ΦΥΛΑΚΩΝ ΝΥΧΤΟΦΥΛΑΚΩΝ | ΜΟΝΙΜΟ ΠΡΟΣΩΠΙΚΟ |
| ΓΕΝΙΚΗ ΔΙΕΥΘΥΝΣΗ ΠΕΡΙΒΑΛΛΟΝΤΟΣ, ΥΔΡΟΟΙΚΟΝΟΜΙΑΣ ΚΑΙ ΕΛΕΓΧΟΥ ΔΟΜΗΣΗΣ | | |
| 2 | ΠΕ ΔΙΟΙΚΗΤΙΚΟΥ ΟΙΚΟΝΟΜΙΚΟΥ | ΜΟΝΙΜΟ ΠΡΟΣΩΠΙΚΟ |
| 1 | ΠΕ ΓΕΩΤΕΧΝΙΚΩΝ - ΓΕΩΛΟΓΩΝ | ΜΟΝΙΜΟ ΠΡΟΣΩΠΙΚΟ |
| 1 | ΠΕ ΓΕΩΤΕΧΝΙΚΩΝ - ΓΕΩΛΟΓΩΝ | ΙΔΑΧ |
| 1 | ΠΕ ΜΗΧΑΝΙΚΩΝ - ΗΛΕΚΤΡΟΛΟΓΩΝ ΜΗΧΑΝΙΚΩΝ | ΜΟΝΙΜΟ ΠΡΟΣΩΠΙΚΟ |
| 1 | ΠΕ ΜΗΧΑΝΙΚΩΝ - ΠΟΛΙΤΙΚΩΝ ΜΗΧΑΝΙΚΩΝ | ΙΔΑΧ |
| ΓΕΝΙΚΗ ΔΙΕΥΘΥΝΣΗ ΠΕΡΙΦΕΡΕΙΑΚΗΣ ΑΓΡΟΤΙΚΗΣ ΟΙΚΟΝΟΜΙΑΣ ΚΑΙ ΚΤΗΝΙΑΤΡΙΚΗΣ | | |

| | | |
|---|---|---------------------|
| 8 | ΔΕ ΔΙΟΙΚΗΤΙΚΟΥ ΛΟΓΙΣΤΙΚΟΥ | ΜΟΝΙΜΟ ΠΡΟΣΩΠΙΚΟ |
| 2 | ΔΕ ΔΙΟΙΚΗΤΙΚΟΥ ΛΟΓΙΣΤΙΚΟΥ | ΙΔΑΧ |
| 2 | ΔΕ ΤΕΧΝΙΚΩΝ ΓΕΩΡΓΙΑΣ/ΚΤΗΝΟΤΡΟΦΙΑΣ - ΓΕΩΡΓΟΤΕΧΝΙΚΩΝ | ΜΟΝΙΜΟ ΠΡΟΣΩΠΙΚΟ |
| 16 | ΠΕ ΓΕΩΤΕΧΝΙΚΩΝ - ΓΕΩΠΟΝΩΝ | ΜΟΝΙΜΟ ΠΡΟΣΩΠΙΚΟ |
| 6 | ΠΕ ΓΕΩΤΕΧΝΙΚΩΝ - ΚΤΗΝΙΑΤΡΩΝ | ΜΟΝΙΜΟ ΠΡΟΣΩΠΙΚΟ |
| 4 | ΠΕ ΔΙΟΙΚΗΤΙΚΟΥ ΟΙΚΟΝΟΜΙΚΟΥ | ΜΟΝΙΜΟ ΠΡΟΣΩΠΙΚΟ |
| 1 | ΤΕ ΔΙΟΙΚΗΤΙΚΟΥ ΛΟΓΙΣΤΙΚΟΥ | ΜΟΝΙΜΟ ΠΡΟΣΩΠΙΚΟ |
| 1 | ΤΕ ΔΙΟΙΚΗΤΙΚΟΥ ΛΟΓΙΣΤΙΚΟΥ - ΔΙΟΙΚΗΣΗΣ ΜΟΝΑΔΩΝ ΤΟΠΙΚΗΣ ΑΥΤΟΔΙΟΙΚΗΣΗΣ | ΜΟΝΙΜΟ ΠΡΟΣΩΠΙΚΟ |
| 1 | ΤΕ ΜΗΧΑΝΙΚΩΝ - ΠΟΛΙΤΙΚΩΝ ΜΗΧΑΝΙΚΩΝ | ΜΟΝΙΜΟ ΠΡΟΣΩΠΙΚΟ |
| 6 | ΤΕ ΤΕΧΝΟΛΟΓΩΝ ΓΕΩΠΟΝΙΑΣ - ΓΕΩΠΟΝΙΑΣ | ΜΟΝΙΜΟ ΠΡΟΣΩΠΙΚΟ |
| 3 | ΤΕ ΤΕΧΝΟΛΟΓΩΝ ΓΕΩΠΟΝΙΑΣ - ΖΩΙΚΗΣ ΠΑΡΑΓΩΓΗΣ | ΜΟΝΙΜΟ ΠΡΟΣΩΠΙΚΟ |
| 1 | ΤΕ ΤΕΧΝΟΛΟΓΩΝ ΓΕΩΠΟΝΙΑΣ - ΖΩΙΚΗΣ ΠΑΡΑΓΩΓΗΣ | ΙΔΑΧ |
| 1 | ΤΕ ΤΕΧΝΟΛΟΓΩΝ ΓΕΩΠΟΝΙΑΣ - ΔΑΣΟΠΟΝΙΑΣ | ΙΔΑΧ |
| ΔΙΕΥΘΥΝΣΗ ΑΝΑΠΤΥΞΗΣ | | |
| 4 | ΔΕ ΔΙΟΙΚΗΤΙΚΟΥ ΛΟΓΙΣΤΙΚΟΥ | ΜΟΝΙΜΟ ΠΡΟΣΩΠΙΚΟ |
| 1 | ΔΕ ΔΙΟΙΚΗΤΙΚΟΥ ΛΟΓΙΣΤΙΚΟΥ | ΙΔΑΧ |
| 1 | ΔΕ ΤΕΧΝΙΚΩΝ ΓΕΩΡΓΙΑΣ ΚΤΗΝΟΤΡΟΦΙΑΣ - ΓΕΩΡΓΟΤΕΧΝΙΚΩΝ | ΜΟΝΙΜΟ ΠΡΟΣΩΠΙΚΟ |
| 2 | ΠΕ ΔΙΟΙΚΗΤΙΚΟΥ ΟΙΚΟΝΟΜΙΚΟΥ | ΜΟΝΙΜΟ ΠΡΟΣΩΠΙΚΟ |
| 1 | ΠΕ ΔΙΟΙΚΗΤΙΚΟΥ ΟΙΚΟΝΟΜΙΚΟΥ | ΙΔΑΧ |
| 1 | ΠΕ ΜΗΧΑΝΙΚΩΝ - ΜΗΝΑΧΟΛΟΓΩΝ ΜΗΧΑΝΙΚΩΝ | ΜΟΝΙΜΟ ΠΡΟΣΩΠΙΚΟ |
| 1 | ΠΕ ΜΗΧΑΝΙΚΩΝ - ΧΗΜΙΚΩΝ ΜΗΧΑΝΙΚΩΝ | ΜΟΝΙΜΟ ΠΡΟΣΩΠΙΚΟ |
| 1 | ΠΕ ΠΕΡΙΒΑΛΛΟΝΤΟΣ | ΜΟΝΙΜΟ ΠΡΟΣΩΠΙΚΟ |
| 1 | ΤΕ ΔΙΟΙΚΗΤΙΚΟΥ ΛΟΓΙΣΤΙΚΟΥ | ΜΟΝΙΜΟ ΠΡΟΣΩΠΙΚΟ |
| 1 | ΤΕ ΕΠΟΠΤΩΝ ΔΗΜΟΣΙΑΣ ΥΓΕΙΑΣ | ΜΟΝΙΜΟ ΠΡΟΣΩΠΙΚΟ |
| 1 | ΤΕ ΜΗΧΑΝΙΚΩΝ - ΠΟΛΙΤΙΚΩΝ ΜΗΧΑΝΙΚΩΝ | ΜΟΝΙΜΟ ΠΡΟΣΩΠΙΚΟ |
| ΔΙΕΥΘΥΝΣΗ ΜΕΤΑΦΟΡΩΝ ΚΑΙ ΕΠΙΚΟΙΝΩΝΙΩΝ | | |
| 4 | ΔΕ ΔΙΟΙΚΗΤΙΚΟΥ ΛΟΓΙΣΤΙΚΟΥ | ΜΟΝΙΜΟ ΠΡΟΣΩΠΙΚΟ |
| 2 | ΔΕ ΔΙΟΙΚΗΤΙΚΟΥ ΛΟΓΙΣΤΙΚΟΥ | ΙΔΑΧ |
| 1 | ΔΕ ΟΔΗΓΩΝ | ΙΔΑΧ |
| 2 | ΔΕ ΠΛΗΡΟΦΟΡΙΚΗΣ | ΜΟΝΙΜΟ ΠΡΟΣΩΠΙΚΟ |
| 1 | ΔΕ ΠΡΟΣΩΠΙΚΟΥ ΚΙΝΗΣΗΣ | ΙΔΑΧ |
| 2 | ΔΕ ΤΕΧΝΙΚΟΥ - ΜΗΧΑΝΟΤΕΧΝΙΤΩΝ ΟΧΗΜΑΤΩΝ | ΜΟΝΙΜΟ |

| | | |
|--------------------------|--|---------------------|
| | | ΠΡΟΣΩΠΙΚΟ |
| 1 | ΔΕ ΤΕΧΝΙΚΟΥ - ΜΗΧΑΝΟΤΕΧΝΙΤΩΝ ΟΧΗΜΑΤΩΝ | ΜΟΝΙΜΟ ΠΡΟΣΩΠΙΚΟ |
| 1 | ΔΕ ΤΕΧΝΙΚΟΥ - ΔΟΜΙΚΩΝ ΕΡΓΩΝ | ΜΟΝΙΜΟ ΠΡΟΣΩΠΙΚΟ |
| 1 | ΔΕ ΤΕΧΝΙΚΟΥ - ΜΗΧΑΝΟΛΟΓΩΝ | ΙΔΑΧ |
| 3 | ΠΕ ΔΙΟΙΚΗΤΙΚΟΥ ΟΙΚΟΝΟΜΙΚΟΥ | ΜΟΝΙΜΟ ΠΡΟΣΩΠΙΚΟ |
| 1 | ΠΕ ΜΗΧΑΝΙΚΩΝ - ΜΗΧΑΝΟΛΟΓΩΝ ΜΗΧΑΝΙΚΩΝ | ΜΟΝΙΜΟ ΠΡΟΣΩΠΙΚΟ |
| 1 | ΠΕ ΜΗΧΑΝΙΚΩΝ - ΗΛΕΚΤΡΟΛΟΓΩΝ ΜΗΧΑΝΙΚΩΝ | ΜΟΝΙΜΟ ΠΡΟΣΩΠΙΚΟ |
| 1 | ΠΕ ΠΛΗΡΟΦΟΡΙΚΗΣ - ΠΛΗΡΟΦΟΡΙΚΗΣ (SOFTWARE - HARDWARE) | ΙΔΑΧ |
| 1 | ΤΕ ΔΙΟΙΚΗΤΙΚΟΥ ΛΟΓΙΣΤΙΚΟΥ | ΜΟΝΙΜΟ ΠΡΟΣΩΠΙΚΟ |
| 2 | ΤΕ ΜΗΧΑΝΙΚΩΝ | ΜΟΝΙΜΟ ΠΡΟΣΩΠΙΚΟ |
| 1 | ΤΕ ΤΕΧΝΟΛΟΓΩΝ ΓΕΩΠΟΝΙΑΣ - ΖΩΙΚΗΣ ΠΑΡΑΓΩΓΗΣ | ΙΔΑΧ |
| 1 | ΥΕ ΠΡΟΣΩΠΙΚΟΥ ΚΑΘΑΡΙΟΤΗΤΑΣ ΕΣΩΤΕΡΙΚΩΝ ΧΩΡΩΝ | ΙΔΑΧ |
| ΔΙΕΥΘΥΝΣΗ ΤΕΧΝΙΚΩΝ ΕΡΓΩΝ | | |
| 2 | ΔΕ ΔΙΟΙΚΗΤΙΚΟΥ ΛΟΓΙΣΤΙΚΟΥ | ΜΟΝΙΜΟ ΠΡΟΣΩΠΙΚΟ |
| 2 | ΔΕ ΔΙΟΙΚΗΤΙΚΟΥ ΛΟΓΙΣΤΙΚΟΥ | ΙΔΑΧ |
| 4 | ΔΕ ΟΔΗΓΩΝ | ΜΟΝΙΜΟ ΠΡΟΣΩΠΙΚΟ |
| 4 | ΔΕ ΟΔΗΓΩΝ | ΙΔΑΧ |
| 1 | ΔΕ ΤΕΧΝΙΚΩΝ - ΔΟΜΙΚΩΝ ΕΡΓΩΝ | ΜΟΝΙΜΟ ΠΡΟΣΩΠΙΚΟ |
| 1 | ΔΕ ΤΕΧΝΙΚΩΝ - ΗΛΕΚΤΡΟΛΟΓΩΝ | ΙΔΑΧ |
| 6 | ΔΕ ΧΕΙΡΙΣΤΩΝ ΜΗΧΑΝΗΜΑΤΩΝ ΕΡΓΟΥ | ΜΟΝΙΜΟ ΠΡΟΣΩΠΙΚΟ |
| 1 | ΔΕ ΧΕΙΡΙΣΤΩΝ ΜΗΧΑΝΗΜΑΤΩΝ ΕΡΓΟΥ | ΙΔΑΧ |
| 3 | ΠΕ ΔΙΟΙΚΗΤΙΚΟΥ ΟΙΚΟΝΟΜΙΚΟΥ | ΜΟΝΙΜΟ ΠΡΟΣΩΠΙΚΟ |
| 8 | ΠΕ ΜΗΧΑΝΙΚΩΝ - ΠΟΛΙΤΙΚΩΝ ΜΗΧΑΝΙΚΩΝ | ΜΟΝΙΜΟ ΠΡΟΣΩΠΙΚΟ |
| 2 | ΠΕ ΜΗΧΑΝΙΚΩΝ - ΠΟΛΙΤΙΚΩΝ ΜΗΧΑΝΙΚΩΝ | ΙΔΑΧ |
| 1 | ΠΕ ΜΗΧΑΝΙΚΩΝ - ΗΛΕΚΤΡΟΛΟΓΩΝ ΜΗΧΑΝΙΚΩΝ | ΜΟΝΙΜΟ ΠΡΟΣΩΠΙΚΟ |
| 1 | ΠΕ ΜΗΧΑΝΙΚΩΝ - ΗΛΕΚΤΡΟΝΙΚΩΝ ΜΗΧΑΝΙΚΩΝ | ΜΟΝΙΜΟ ΠΡΟΣΩΠΙΚΟ |
| 3 | ΠΕ ΜΗΧΑΝΙΚΩΝ - ΑΡΧΙΤΕΚΤΟΝΩΝ ΜΗΧΑΝΙΚΩΝ | ΜΟΝΙΜΟ ΠΡΟΣΩΠΙΚΟ |
| 1 | ΠΕ ΜΗΧΑΝΙΚΩΝ - ΜΗΧΑΝΟΛΟΓΩΝ ΜΗΧΑΝΙΚΩΝ | ΜΟΝΙΜΟ ΠΡΟΣΩΠΙΚΟ |
| 2 | ΠΕ ΜΗΧΑΝΙΚΩΝ - ΑΓΡΟΝΟΜΩΝ ΤΟΠΟΓΡΑΦΩΝ ΜΗΧΑΝΙΚΩΝ | ΜΟΝΙΜΟ ΠΡΟΣΩΠΙΚΟ |
| 2 | ΤΕ ΜΗΧΑΝΙΚΩΝ - ΤΟΠΟΓΡΑΦΩΝ ΜΗΧΑΝΙΚΩΝ | ΜΟΝΙΜΟ ΠΡΟΣΩΠΙΚΟ |
| 1 | ΤΕ ΜΗΧΑΝΙΚΩΝ - ΤΟΠΟΓΡΑΦΩΝ ΜΗΧΑΝΙΚΩΝ | ΜΟΝΙΜΟ ΠΡΟΣΩΠΙΚΟ |
| 1 | ΤΕ ΜΗΧΑΝΙΚΩΝ - ΠΟΛΙΤΙΚΩΝ ΜΗΧΑΝΙΚΩΝ | ΜΟΝΙΜΟ ΠΡΟΣΩΠΙΚΟ |

| | | |
|---|--|---------------------|
| 1 | ΤΕ ΜΗΧΑΝΙΚΩΝ - ΗΛΕΚΤΡΟΛΟΓΩΝ ΜΗΧΑΝΙΚΩΝ | ΜΟΝΙΜΟ ΠΡΟΣΩΠΙΚΟ |
| 1 | ΤΕ ΜΗΧΑΝΙΚΩΝ - ΜΗΧΑΝΟΛΟΓΩΝ ΜΗΧΑΝΙΚΩΝ | ΜΟΝΙΜΟ ΠΡΟΣΩΠΙΚΟ |
| ΔΙΕΥΘΥΝΣΗ ΔΗΜΟΣΙΑΣ ΥΓΕΙΑΣ ΚΑΙ ΚΟΙΝΩΝΙΚΗΣ ΜΕΡΙΜΝΑΣ | | |
| 1 | ΔΕ ΒΟΗΘΩΝ ΝΟΣΗΛΕΥΤΩΝ | ΜΟΝΙΜΟ ΠΡΟΣΩΠΙΚΟ |
| 3 | ΔΕ ΔΙΟΙΚΗΤΙΚΟΥ ΛΟΓΙΣΤΙΚΟΥ | ΜΟΝΙΜΟ ΠΡΟΣΩΠΙΚΟ |
| 1 | ΔΕ ΔΙΟΙΚΗΤΙΚΟΥ ΛΟΓΙΣΤΙΚΟΥ | ΙΔΑΧ |
| 2 | ΔΕ ΚΛΙΒΑΝΙΣΤΩΝ - ΑΠΟΛΥΜΑΝΤΩΝ - ΑΠΟΣΤΕΙΡΩΤΩΝ | ΜΟΝΙΜΟ ΠΡΟΣΩΠΙΚΟ |
| 1 | ΔΕ ΟΔΗΓΩΝ | ΙΔΑΧ |
| 1 | ΔΕ ΠΛΗΡΟΦΟΡΙΚΗΣ | ΜΟΝΙΜΟ ΠΡΟΣΩΠΙΚΟ |
| 1 | ΠΕ ΔΙΟΙΚΗΤΙΚΟΥ ΟΙΚΟΝΟΜΙΚΟΥ | ΜΟΝΙΜΟ ΠΡΟΣΩΠΙΚΟ |
| 1 | ΠΕ ΔΙΟΙΚΗΤΙΚΟΥ ΟΙΚΟΝΟΜΙΚΟΥ | ΙΔΑΧ |
| 1 | ΠΕ ΙΑΤΡΩΝ Δ.Υ. ΕΣΥ | ΜΟΝΙΜΟ ΠΡΟΣΩΠΙΚΟ |
| 3 | ΤΕ ΕΠΙΣΚΕΠΤΩΝ ΥΓΕΙΑΣ | ΜΟΝΙΜΟ ΠΡΟΣΩΠΙΚΟ |
| 3 | ΤΕ ΕΠΟΠΤΩΝ ΔΗΜΟΣΙΑΣ ΥΓΕΙΑΣ | ΜΟΝΙΜΟ ΠΡΟΣΩΠΙΚΟ |
| 1 | ΤΕ ΚΟΙΝΩΝΙΚΗΣ ΕΡΓΑΣΙΑΣ - ΚΟΙΝΩΝΙΚΩΝ ΛΕΙΤΟΥΡΓΩΝ | ΜΟΝΙΜΟ ΠΡΟΣΩΠΙΚΟ |
| 1 | ΤΕ ΝΟΣΗΛΕΥΤΙΚΗΣ | ΜΟΝΙΜΟ ΠΡΟΣΩΠΙΚΟ |
| 1 | ΥΕ ΠΡΟΣΩΠΙΚΟΥ ΚΑΘΑΡΙΟΤΗΤΑΣ ΕΣΩΤΕΡΙΚΩΝ ΧΩΡΩΝ | ΙΔΑΧ |
| ΑΥΤΟΤΕΛΕΙΣ ΔΙΕΥΘΥΝΣΕΙΣ | | |
| 1 | ΔΕ ΔΙΟΙΚΗΤΙΚΟΥ ΛΟΓΙΣΤΙΚΟΥ | ΜΟΝΙΜΟ ΠΡΟΣΩΠΙΚΟ |
| 1 | ΔΕ ΔΙΟΙΚΗΤΙΚΟΥ ΛΟΓΙΣΤΙΚΟΥ | ΙΔΑΧ |
| 1 | ΠΕ ΓΕΩΤΕΧΝΙΚΩΝ - ΔΑΣΟΛΟΓΩΝ | ΜΟΝΙΜΟ ΠΡΟΣΩΠΙΚΟ |

| Ανθρώπινο Δυναμικό Διευθύνσεων Π.Ε Καρδίτσας | | |
|---|--|----------------|
| Πλήθος | Επίπεδο Εκπαίδευσης (ΠΕ, ΤΕ, ΔΕ, ΥΕ) Κλάδος & Ειδικότητα | Σχέση Εργασίας |
| ΓΕΝΙΚΗ ΔΙΕΥΘΥΝΣΗ ΑΝΑΠΤΥΞΙΑΚΟΥ ΠΡΟΓΡΑΜΜΑΤΙΣΜΟΥ, ΤΟΥΡΙΣΜΟΥ, ΠΟΛΙΤΙΣΜΟΥ, ΑΘΛΗΤΙΣΜΟΥ ΚΑΙ ΝΕΩΝ ΤΕΧΝΟΛΟΓΙΩΝ | | |
| 1 | ΔΕ ΔΙΟΙΚΗΤΙΚΟΥ ΛΟΓΙΣΤΙΚΟΥ | |
| 2 | ΠΕ ΔΙΟΙΚΗΤΙΚΟΥ ΟΙΚΟΝΟΜΙΚΟΥ | |
| 1 | ΠΕ ΜΗΧΑΝΙΚΩΝ - ΗΛΕΚΤΡΟΛΟΓΩΝ ΜΗΧΑΝΙΚΩΝ | |
| 1 | ΠΕ ΜΗΧΑΝΙΚΩΝ - ΑΡΧΙΤΕΚΤΟΝΩΝ ΜΗΧΑΝΙΚΩΝ | |
| 2 | ΠΕ ΠΛΗΡΟΦΟΡΙΚΗΣ - ΠΛΗΡΟΦΟΡΙΚΗΣ (SOFTWARE - HARDWARE) | |
| 1 | ΤΕ ΜΗΧΑΝΙΚΩΝ - ΠΟΛΙΤΙΚΩΝ ΜΗΧΑΝΙΚΩΝ | |
| 1 | ΤΕ ΜΗΧΑΝΙΚΩΝ - ΗΛΕΚΤΡΟΛΟΓΩΝ ΜΗΧΑΝΙΚΩΝ | |
| ΔΙΕΥΘΥΝΣΗ ΔΙΟΙΚΗΤΙΚΟΥ ΟΙΚΟΝΟΜΙΚΟΥ | | |

| | | |
|--|---|--|
| 4 | ΔΕ ΔΙΟΙΚΗΤΙΚΟΥ ΛΟΓΙΣΤΙΚΟΥ | |
| 1 | ΔΕ ΠΛΗΡΟΦΟΡΙΚΗΣ - ΠΡΟΣΩΠΙΚΟ Η/Υ | |
| 1 | ΔΕ ΤΕΧΝΙΚΩΝ ΓΕΩΡΓΙΑΣ ΚΤΗΝΟΤΡΟΦΙΑΣ - ΓΕΩΡΓΟΤΕΧΝΙΚΩΝ | |
| 10 | ΠΕ ΔΙΟΙΚΗΤΙΚΟΥ ΟΙΚΟΝΟΜΙΚΟΥ | |
| 2 | ΤΕ ΔΙΟΙΚΗΤΙΚΟΥ ΛΟΓΙΣΤΙΚΟΥ | |
| 1 | ΥΕ ΕΠΙΜΕΛΗΤΩΝ ΚΛΗΤΗΡΩΝ - ΕΠΙΜΕΛΗΤΩΝ | |
| 1 | ΥΕ ΠΡΟΣΩΠΙΚΟΥ ΚΑΘΑΡΙΟΤΗΤΑΣ ΕΣΩΤΕΡΙΚΩΝ ΧΩΡΩΝ | |
| ΓΕΝΙΚΗ ΔΙΕΥΘΥΝΣΗ ΠΕΡΙΒΑΛΛΟΝΤΟΣ, ΥΔΡΟΟΙΚΟΝΟΜΙΑΣ ΚΑΙ ΕΛΕΓΧΟΥ ΔΟΜΗΣΗΣ | | |
| 2 | ΠΕ ΜΗΧΑΝΙΚΩΝ - ΠΟΛΙΤΙΚΩΝ ΜΗΧΑΝΙΚΩΝ | |
| 1 | ΠΕ ΠΕΡΙΒΑΛΛΟΝΤΟΣ | |
| 1 | ΔΕ ΔΙΟΙΚΗΤΙΚΟΥ ΛΟΓΙΣΤΙΚΟΥ | |
| ΓΕΝΙΚΗ ΔΙΕΥΘΥΝΣΗ ΠΕΡΙΦΕΡΕΙΑΚΗΣ ΑΓΡΟΤΙΚΗΣ ΟΙΚΟΝΟΜΙΑΣ ΚΑΙ ΚΤΗΝΙΑΤΡΙΚΗΣ | | |
| 3 | ΔΕ ΓΕΩΤΕΧΝΙΚΩΝ ΓΕΩΡΓΙΑΣ ΚΑΙ ΚΤΗΝΟΤΡΟΦΙΑΣ | |
| 1 | ΔΕ ΔΙΟΙΚΗΤΙΚΩΝ ΓΡΑΜΜΑΤΕΩΝ | |
| 15 | ΠΕ ΓΕΩΤΕΧΝΙΚΩΝ - ΓΕΩΤΕΧΝΙΚΩΝ ΓΕΩΠΟΝΩΝ | |
| 8 | ΠΕ ΓΕΩΤΕΧΝΙΚΩΝ - ΓΕΩΤΕΧΝΙΚΩΝ ΚΤΗΝΙΑΤΡΩΝ | |
| 1 | ΠΕ ΔΙΟΙΚΗΤΙΚΟΥ ΟΙΚΟΝΟΜΙΚΟΥ | |
| 1 | ΤΕ ΠΛΗΡΟΦΟΡΙΚΗΣ - ΠΛΗΡΟΦΟΡΙΚΗΣ (SOFTWARE - HARDWARE) | |
| 4 | ΤΕ ΤΕΧΝΟΛΟΓΩΝ ΓΕΩΠΟΝΙΑΣ - ΖΩΙΚΗΣ ΠΑΡΑΓΩΓΗΣ | |
| 1 | ΤΕ ΤΕΧΝΟΛΟΓΩΝ ΓΕΩΠΟΝΙΑΣ - ΓΕΩΠΟΝΙΑΣ | |
| 1 | ΥΕ ΠΡΟΣΩΠΙΚΟΥ ΚΑΘΑΡΙΟΤΗΤΑΣ ΕΣΩΤΕΡΙΚΩΝ ΧΩΡΩΝ | |
| 1 | ΥΕ ΕΠΙΜΕΛΗΤΩΝ ΚΛΗΤΗΡΩΝ - ΕΠΙΜΕΛΗΤΩΝ | |
| ΔΙΕΥΘΥΝΣΗ ΑΝΑΠΤΥΞΗΣ | | |
| 4 | ΔΕ ΔΙΟΙΚΗΤΙΚΟΥ ΛΟΓΙΣΤΙΚΟΥ | |
| 2 | ΠΕ ΔΙΟΙΚΗΤΙΚΟΥ ΟΙΚΟΝΟΜΙΚΟΥ | |
| 1 | ΠΕ ΜΗΧΑΝΙΚΩΝ - ΜΗΧΑΝΙΚΩΝ ΠΑΡΑΓΩΓΗΣ ΔΙΟΙΚΗΣΗΣ & ΟΡΓΑΝΩΣΗΣ ΕΠΙΧΕΙΡΗΣΕΩΝ | |
| 1 | ΠΕ ΜΗΧΑΝΙΚΩΝ - ΠΟΛΙΤΙΚΩΝ ΜΗΧΑΝΙΚΩΝ | |
| 1 | ΤΕ ΔΙΟΙΚΗΤΙΚΟΥ ΛΟΓΙΣΤΙΚΟΥ | |
| ΔΙΕΥΘΥΝΣΗ ΜΕΤΑΦΟΡΩΝ ΚΑΙ ΕΠΙΚΟΙΝΩΝΙΩΝ | | |
| 3 | ΔΕ ΔΙΟΙΚΗΤΙΚΟΥ ΛΟΓΙΣΤΙΚΟΥ | |
| 1 | ΔΕ ΠΛΗΡΟΦΟΡΙΚΗΣ - ΠΡΟΣΩΠΙΚΟ Η/Υ | |
| 1 | ΔΕ ΤΕΧΝΙΚΟΥ - ΜΗΧΑΝΟΛΟΓΩΝ | |
| 1 | ΠΕ ΔΙΟΙΚΗΤΙΚΟΥ ΟΙΚΟΝΟΜΙΚΟΥ | |
| 2 | ΠΕ ΜΗΧΑΝΙΚΩΝ - ΜΗΧΑΝΟΛΟΓΩΝ ΜΗΧΑΝΙΚΩΝ | |
| 1 | ΠΕ ΜΗΧΑΝΙΚΩΝ - ΗΛΕΚΤΡΟΛΟΓΩΝ ΜΗΧΑΝΙΚΩΝ | |
| 2 | ΤΕ ΔΙΟΙΚΗΤΙΚΟΥ ΛΟΓΙΣΤΙΚΟΥ | |
| 1 | ΤΕ ΜΗΧΑΝΙΚΩΝ - ΠΟΛΙΤΙΚΩΝ ΜΗΧΑΝΙΚΩΝ | |
| 1 | ΤΕ ΜΗΧΑΝΙΚΩΝ - ΗΛΕΚΤΡΟΛΟΓΩΝ ΜΗΧΑΝΙΚΩΝ | |
| 1 | ΤΕ ΜΗΧΑΝΙΚΩΝ - ΝΑΥΠΗΓΩΝ ΜΗΧΑΝΙΚΩΝ | |
| 1 | ΥΕ ΠΡΟΣΩΠΙΚΟΥ ΚΑΘΑΡΙΟΤΗΤΑΣ ΕΣΩΤΕΡΙΚΩΝ ΧΩΡΩΝ | |
| ΔΙΕΥΘΥΝΣΗ ΤΕΧΝΙΚΩΝ ΕΡΓΩΝ | | |
| 1 | ΔΕ ΔΙΟΙΚΗΤΙΚΟΥ ΛΟΓΙΣΤΙΚΟΥ | |

| | | |
|---|--|--|
| 10 | ΔΕ ΟΔΗΓΩΝ | |
| 1 | ΔΕ ΤΕΧΝΙΚΩΝ | |
| 3 | ΔΕ ΧΕΙΡΙΣΤΩΝ ΜΗΧΑΝΗΜΑΤΩΝ ΕΡΓΟΥ | |
| 4 | ΠΕ ΜΗΧΑΝΙΚΩΝ - ΠΟΛΙΤΙΚΩΝ ΜΗΧΑΝΙΚΩΝ | |
| 1 | ΠΕ ΜΗΧΑΝΙΚΩΝ - ΑΓΡΟΝΟΜΩΝ ΤΟΠΟΓΡΑΦΩΝ ΜΗΧΑΝΙΚΩΝ | |
| 1 | ΤΕ ΔΙΟΙΚΗΤΙΚΟΥ ΛΟΓΙΣΤΙΚΟΥ | |
| 4 | ΤΕ ΜΗΧΑΝΙΚΩΝ - ΠΟΛΙΤΙΚΩΝ ΜΗΧΑΝΙΚΩΝ | |
| 2 | ΤΕ ΜΗΧΑΝΙΚΩΝ - ΤΟΠΟΓΡΑΦΩΝ ΜΗΧΑΝΙΚΩΝ | |
| 2 | ΥΕ ΒΟΗΘΗΤΙΚΟΥ ΠΡΟΣΩΠΙΚΟΥ - ΕΡΓΑΤΩΝ | |
| 1 | ΥΕ ΠΡΟΣΩΠΙΚΟΥ ΚΑΘΑΡΙΟΤΗΤΑΣ ΕΣΩΤΕΡΙΚΩΝ ΧΩΡΩΝ | |
| ΔΙΕΥΘΥΝΣΗ ΔΗΜΟΣΙΑΣ ΥΓΕΙΑΣ ΚΑΙ ΚΟΙΝΩΝΙΚΗΣ ΜΕΡΙΜΝΑΣ | | |
| 2 | ΔΕ ΔΙΟΙΚΗΤΙΚΟΥ ΛΟΓΙΣΤΙΚΟΥ | |
| 2 | ΠΕ ΔΙΟΙΚΗΤΙΚΟΥ ΟΙΚΟΝΟΜΙΚΟΥ | |
| 1 | ΤΕ ΔΙΟΙΚΗΤΙΚΟΥ ΛΟΓΙΣΤΙΚΟΥ | |
| 3 | ΤΕ ΕΠΟΠΤΩΝ ΔΗΜΟΣΙΑΣ ΥΓΕΙΑΣ | |
| 1 | ΤΕ ΚΟΙΝΩΝΙΚΗΣ ΕΡΓΑΣΙΑΣ - ΚΟΙΝΩΝΙΚΩΝ ΛΕΙΤΟΥΡΓΩΝ | |
| ΑΥΤΟΤΕΛΕΙΣ ΔΙΕΥΘΥΝΣΕΙΣ | | |
| 1 | ΠΕ ΜΗΧΑΝΙΚΩΝ - ΠΟΛΙΤΙΚΩΝ ΜΗΧΑΝΙΚΩΝ | |

5.4. ΠΕΡΙΓΡΑΦΗ ΚΥΡΙΟΤΕΡΩΝ ΔΡΑΣΤΗΡΙΟΤΗΤΩΝ ΤΗΣ ΠΕΡΙΦΕΡΕΙΑΣ ΣΤΟ ΤΟΜΕΑ «ΕΣΩΤΕΡΙΚΟ ΠΕΡΙΒΑΛΛΟΝ»

ΔΙΕΥΘΥΝΣΗ ΑΝΑΠΤΥΞΙΑΚΟΥ ΠΡΟΓΡΑΜΜΑΤΙΣΜΟΥ

Οι αρμοδιότητες της Διεύθυνσης Αναπτυξιακού Προγραμματισμού ανάγονται ιδίως στον περιφερειακό αναπτυξιακό σχεδιασμό, την προώθηση των εθνικών στρατηγικών στόχων, τον επιχειρησιακό προγραμματισμό, την παρακολούθηση και αξιολόγηση των δράσεων της Περιφέρειας και την παρακολούθηση της αναπτυξιακής πορείας της Περιφέρειας.

- Το Τμήμα Σχεδιασμού & Τεκμηρίωσης διαμορφώνει τη στρατηγική της Περιφέρειας για την τοπική ανάπτυξη, αναπτύσσει συνεργασίες με τις οργανικές μονάδες της Περιφέρειας προκειμένου να εξειδικεύσει τη στρατηγική μέσω της εκπόνησης Επιχειρησιακών Σχεδίων, παρακολουθεί την υλοποίηση των στόχων και συνδράμει τα συλλογικά όργανα κατά τη διαδικασία κατάρτισης του Επιχειρησιακού Προγράμματος και των Ετησίων Προγραμμάτων Δράσης. Καταρτίζει και εντάσσει έργα στο Πρόγραμμα Ανάπτυξης Θεσσαλίας
- Το Τμήμα Διαχείρισης Π.Δ.Ε. είναι αρμόδιο για την παρακολούθηση και διαχείριση του Προγράμματος Δημοσίων Επενδύσεων και των έργων – δράσεων που αυτό περιλαμβάνει (κατάρτιση – τροποποιήσεις – κατανομές κλπ) καθώς και η παρακολούθηση των μεμονωμένων έργων.
- Το Τμήμα Ευρωπαϊκών Προγραμμάτων και Πρωτοβουλιών είναι αρμόδιο για την ανίχνευση Ευρωπαϊκών Πρωτοβουλιών, τη διάχυση των πληροφοριών σε αρμόδιους φορείς και υπηρεσίες, την κατάρτιση & υλοποίηση σχετικών προτάσεων.
- Το Τμήμα Κινήτρων Περιφερειακής Ανάπτυξης είναι αρμόδιο για την υπαγωγή και παρακολούθηση των επενδύσεων που εντάσσονται σε διατάξεις αναπτυξιακών νόμων και λοιπών προγραμμάτων ενίσχυσης Μικρομεσαίων Επιχειρήσεων (ΜμΕ).
- Τα τμήματα Προγραμματισμού των Περιφερειακών Ενοτήτων έχουν ως αρμοδιότητα την παρακολούθηση των έργων σε επίπεδο Περιφερειακής ενότητας. Η συλλογή και επεξεργασία όλων των απαραίτητων σχετικών στοιχείων για το σχεδιασμό και υλοποίηση του Π.Δ.Ε. στην Περιφερειακή Ενότητα ευθύνης του κάθε Γραφείου και η προσκόμισή τους στο Τμήμα Διαχείρισης Π.Δ.Ε. Η χορήγηση στοιχείων στα λοιπά τμήματα της Δ/σης όπου και όταν αυτά ζητούνται.
- Το Τμήμα Επιχειρηματικότητας και Καινοτομίας έχει ως αρμοδιότητα την παρακολούθηση και την ενίσχυση της Επιχειρηματικότητας και της Καινοτομίας στη Περιφέρεια.

ΔΙΕΥΘΥΝΣΗ ΠΛΗΡΟΦΟΡΙΚΗΣ ΚΑΙ ΝΕΩΝ ΤΕΧΝΟΛΟΓΙΩΝ

Η Διεύθυνση Πληροφορικής και Νέων Τεχνολογιών, με έδρα τη Λάρισα και αρμοδιότητα σε όλη την Περιφέρεια, ασκεί αρμοδιότητες που αφορούν, ιδίως, στο σχεδιασμό, την ανάπτυξη και υποστήριξη της εύρυθμης και αποδοτικής λειτουργίας των συστημάτων πληροφορικής και επικοινωνιών του φορέα και των περιφερειακών υπηρεσιών του, στη τεχνική υποστήριξη των χρηστών, τη διασφάλιση της τεχνικής και οργανωτικής διαλειτουργικότητας των συστημάτων της Περιφέρειας με αντίστοιχα συστήματα εθνικής εμβέλειας κεντρικών φορέων της Διοίκησης, τη βέλτιστη αξιοποίηση των διαθέσιμων οικονομικών πόρων για την ανάπτυξη και βελτίωση των υποδομών πληροφορικής και επικοινωνιών της Περιφέρειας, καθώς και των περιφερειακών υπηρεσιών της, στο σχεδιασμό και επίβλεψη έργων πληροφορικής, με την αξιοποίηση κάθε διαθέσιμου οικονομικού πόρου, όπως ευρωπαϊκά και εθνικά προγράμματα και στην ανάπτυξη των απαραίτητων υποδομών υλικού & λογισμικού για άμεση εμφάνιση των ψηφιακών δεδομένων στο διαδίκτυο και την αυτόματη

μετάδοση – ενημέρωση τρίτων συστημάτων (Βάση Δεδομένων Υπουργείου), καθώς και την υποστήριξη - διασφάλιση της διαδικασίας ψηφιακής διαχείρισης των εκλογικών αποτελεσμάτων.

ΠΕΡΙΦΕΡΕΙΑΚΟ ΤΑΜΕΙΟ ΑΝΑΠΤΥΞΗΣ

Κύριες αρμοδιότητες:

- Η διαχείριση σύμφωνα με τις αποφάσεις του Περιφερειακού Συμβουλίου Θεσσαλίας πιστώσεων του Προγράμματος δημοσίων επενδύσεων χρηματοδοτήσεων φορέων του δημοσίου τομέα και άλλων νομικών προσώπων, χρηματοδοτήσεων προερχόμενων από προγράμματα της Ευρωπαϊκής Ένωσης και άλλων Διεθνών Οργανισμών και φορέων του εξωτερικού, οι οποίες αφορούν τα περιφερειακά, τα τοπικά και τα ειδικά αναπτυξιακά προγράμματα της περιφέρειας.
- Ενημέρωση της Διεύθυνσης Αναπτυξιακού Προγραμματισμού της Περιφέρειας Θεσσαλίας με τα αναγκαία χρηματοοικονομικά στοιχεία και πληροφορίες με σκοπό τη κατάρτιση του προϋπολογισμού άλλων προγραμμάτων στα πλαίσια των κατευθύνσεων των αρμόδιων κεντρικών αρχών και των οργάνων παρακολούθησης των προγραμμάτων.
- Παραλαβή από τη Διεύθυνση Αναπτυξιακού Προγραμματισμού της Περιφέρειας Θεσσαλίας ή της Ειδικής Υπηρεσίας Διαχείρισης της Περιφέρειας Θεσσαλίας ή της αρμόδιας υπηρεσίας για τα συγχρηματοδοτούμενα έργα, εγγραφής εισήγησης για την πληρωμή της κάθε δαπάνης με βεβαίωσης της προόδου εκτέλεσης του κάθε έργου και βεβαίωση της επιλεξιμότητας της δαπάνης και της νομιμότητας των πράξεων.
- Συγκέντρωση και έλεγχος των δικαιολογητικών της εκάστοτε δαπάνης και έκδοση έγγραφης εισήγησης προς το Τμήμα Οικονομικών Υπηρεσιών, για τον έλεγχο, την εκκαθάριση, την έκδοση χρηματικού εντάλματος, και τελικά την έκδοση επιταγής προς τον φορέα εκτέλεσης του κάθε έργου σε βάρος της ειδικής πίστωσης της ΣΑΕΠ ή των προϋπολογισμών των άλλων προγραμμάτων.
- Παρακολούθηση της πορείας εκτέλεσης των έργων, των μέτρων και συνολικά των προγραμμάτων από οικονομικής απόψεως και σύνταξη περιοδικών εκθέσεων προόδου της χρηματοοικονομικής πορείας υλοποίησης τους καθώς και ετησίου οικονομικού απολογισμού. Ενημέρωση του Προέδρου και του Δ.Σ του Ταμείου καθώς και των αρμόδιων οργάνων και φορέων
- Λειτουργία του Κέντρου Ευρωπαϊκής Πληροφόρησης EUROPE DIRECT THESSALY μέχρι 31-12-2025.
- Τμήμα Επιστημοτεχνικής Υποστήριξης και Υλοποίησης Προγραμμάτων
- Η Τεχνική Υποστήριξη της Περιφέρειας Θεσσαλίας και κυρίως στον τομέα της εκπόνησης μελετών και ερευνών και εφαρμογής προγραμμάτων που αναθέτει στο ταμείο η Περιφέρεια για την αποδοτικότερη αξιοποίηση των πόρων και η συμμετοχή σε προγράμματα της Ε.Ε, η εκτέλεση έργων, η παροχή υπηρεσιών και η εφαρμογή προγραμμάτων για λογαριασμό του Ταμείου.
- Επιστημοτεχνική υποστήριξη των οργάνων διοίκησης και των υπηρεσιών της Περιφέρειας Θεσσαλίας και του ΠΤΑ στην άσκηση των αρμοδιοτήτων τους και ιδιαίτερα στον σχεδιασμό και την υλοποίηση περιφερειακών αναπτυξιακών προγραμμάτων. Παροχή επιστημονικής ή τεχνικής βοήθειας σε ειδικά θέματα που απασχολούν τις υπηρεσίες και τα όργανα διοίκησης του Ταμείου και της Περιφέρειας.
- Υποστήριξη της συμμετοχής του Ταμείου σε προγράμματα της Ε.Ε (διατύπωση προτάσεων και υλοποίηση). Ενημέρωση/πληροφόρηση των υπηρεσιών της Περιφέρειας Θεσσαλίας για

την δυνατότητα συμμετοχής τους σε προγράμματα της Ε.Ε. Παροχή τεχνικής βοήθειας για την υποβολή προτάσεων. Σχεδιασμός, υλοποίηση, παρακολούθηση και αξιολόγηση των προγραμμάτων που αναθέτει η Περιφέρεια στο Ταμείο.

- Διενέργεια ερευνών και εκπόνηση μελετών, εισήγηση για την σκοπιμότητα ανάθεσης μελετών-ερευνών σε τρίτους, κατάρτιση των διαδικασιών των μελετών και τήρηση των διαδικασιών ανάθεσης. Παρακολούθηση της εκπόνησης των μελετών που ανατίθενται σε τρίτους, τήρηση των διαδικασιών αξιολόγησης, ελέγχου και παραλαβής των μελετών από ποιοτικής και συμβατικής άποψης. Τεκμηρίωση-Στατιστική-Τήρηση αρχείου μελετών που αφορούν την Περιφέρεια Θεσσαλίας.

ΔΙΕΥΘΥΝΣΗ ΔΙΟΙΚΗΤΙΚΟΥ-ΟΙΚΟΝΟΜΙΚΟΥ ΠΕΡΙΦΕΡΕΙΑΚΩΝ ΕΝΟΤΗΤΩΝ (ΚΑΡΔΙΤΣΑΣ, ΜΑΓΝΗΣΙΑΣ & ΣΠΟΡΑΔΩΝ, ΤΡΙΚΑΛΩΝ)

Τμήμα Προσωπικού και Μισθοδοσίας

- Η διαδικασία διορισμού, τοποθέτησης, μονιμοποίησης, μετακίνησης, προαγωγής, τοποθέτησης προϊσταμένων οργανικών μονάδων, μετάταξης, απόσπασης, αναγνώρισης προϋπηρεσίας, χορήγησης μισθολογικών κλιμακίων, λύσης υπαλληλικής σχέσης και συμπλήρωση και ηλεκτρονική αποστολή του Δελτίου Ατομικής και Υπηρεσιακής Κατάστασης (ΔΑΥΚ) του μόνιμου και του με σχέση εργασίας Ιδιωτικού Δικαίου προσωπικού της Περιφερειακής Ενότητας.
- Η διαδικασία πρόσληψης του προσωπικού με σχέση εργασίας Ιδιωτικού Δικαίου Ορισμένου Χρόνου και με σύμβαση μίσθωσης έργου.
- Η διαδικασία πρόσληψης Δικηγόρων, Ειδικών Συμβούλων, Επιστημονικών ή Ειδικών Συνεργατών.
- Η διαδικασία πρόσληψης ωφελούμενων στα πλαίσια της «Πρώθισης της απασχόλησης μέσω προγραμμάτων κοινωφελούς χαρακτήρα».
- Η πραγματοποίηση πρακτικής άσκησης στο επάγγελμα φοιτητών ΑΕΙ και ΤΕΙ, μαθητευομένων ΕΠΑΛ, ΙΕΚ και ΕΠΑΣ-ΟΑΕΔ.
- Η υλοποίηση των αποφάσεων που λαμβάνονται στο Υπηρεσιακό Συμβούλιο των μόνιμων υπαλλήλων και αυτών με σχέση εργασίας Ιδιωτικού Δικαίου Αορίστου Χρόνου της Περιφερειακής Ενότητας.
- Η διαχείριση των προσωπικών μητρώων του ανθρώπινου δυναμικού σε έντυπη και ηλεκτρονική μορφή, καθώς και των πάσης φύσεως βάσεων δεδομένων που αφορούν θέματα προσωπικού.
- Η εκκαθάριση της τακτικής μισθοδοσίας του συνόλου του προσωπικού της Περιφέρειας

Τμήμα Λογιστικής και Οικονομικής Διαχείρισης

- Η συγκέντρωση των αιτούμενων στοιχείων για την κατάρτιση του προϋπολογισμού της Περιφερειακής ενότητας και η ενημέρωση του Τμήματος προϋπολογισμού και Δημοσιονομικών αναφορών της Διεύθυνσης Οικονομικού Περιφέρειας Θεσσαλίας.
- Ο έλεγχος των εγγεγραμμένων πιστώσεων του προϋπολογισμού και η εισήγηση στο αρμόδιο τμήμα της έδρας για την τροποποίησή τους
- Ο έλεγχος νομιμότητας και κανονικότητας, η εκκαθάριση και έκδοση εντολών πληρωμής δαπανών και η προώθηση των χρηματικών ενταλαμάτων πληρωμής, εφόσον απαιτείται, στα οικεία αρμόδια όργανα του Ελεγκτικού Συνεδρίου,.

- Η έκδοση των χρηματικών ενταλμάτων προπληρωμής, πάγιας προκαταβολής, καθώς και για την παρακολούθηση της απόδοσής τους.
- Η προστασία και διαχείριση της περιουσίας της περιφερειακής ενότητας και η τήρηση των προβλεπόμενων από τις κείμενες διατάξεις δικαιολογητικών, αρχείων και βιβλίων.

Τμήμα Ταμειακής Υπηρεσίας

- Η διεξαγωγή όλων των συναφών με την ταμειακή διαχείριση υποθέσεων της περιφερειακής ενότητας.
- Η διενέργεια των πληρωμών και η εξόφληση των χρηματικών ενταλμάτων πληρωμής για κάθε είδους δαπάνη.
- Η είσπραξη όλων των εσόδων και η τήρηση αρχείων, παραστατικών και βιβλίων, που προβλέπονται από σχετικές διατάξεις περί ταμειακής διαχείρισης.
- Η διενέργεια των χρηματικών δοσοληψιών με τις τράπεζες.

Τμήμα Προμηθειών

- Η διενέργεια διαγωνισμών και αναθέσεων προμηθειών και υπηρεσιών που αφορούν στην Περιφερειακή Ενότητα, σύμφωνα με την κείμενη νομοθεσία και τα όρια του Προϋπολογισμού, αναφορικά με το είδος της διαγωνιστικής διαδικασίας.
- Ο προγραμματισμός/προμήθεια καθώς και η παρακολούθηση/διαχείριση των προμηθευόμενων ειδών & υλικών προκειμένου να εξασφαλιστεί η λειτουργικότητα όλων των υπηρεσιών της περιφερειακής ενότητας και υπηρεσιών ευθύνης τους.
- Η μέριμνα για τη στέγαση-μεταστέγαση των υπηρεσιών της Περιφερειακής ενότητας και των υπηρεσιών ευθύνης της και την εξασφάλιση όλων των απαραίτητων λειτουργικών υποδομών τους, συμπεριλαμβανομένων των μισθώσεων
- Η τήρηση αποθήκης προμηθευόμενων ειδών και υλικών και μεριμνά για την εκποίηση άχρηστων και ακατάλληλων υλικών σύμφωνα με την κείμενη νομοθεσία.
- Η εκτέλεση του έργου μεταφοράς μαθητών σύμφωνα με τα οριζόμενα της σχετικής νομοθεσίας, συμπεριλαμβανομένης της σχετικής συνεργασίας με τις Διευθύνσεις Εκπαίδευσης και τις σχολικές μονάδες, τον σχεδιασμό δρομολογίων, κοστολόγηση αυτών, διενέργεια ανάλογης, κατά περίπτωση, διαγωνιστικής διαδικασίας, συμβασιοποίηση και παρακολούθηση υλοποίησης του μεταφορικού έργου με τις ανάλογες αναμορφώσεις καθ' όλη τη διάρκεια του έτους.

Τμήμα Γραμματείας

- Η οργάνωση, ταξινόμηση και τήρηση του πρωτοκόλλου της Διεύθυνσης Διοικητικού Οικονομικού της Περιφερειακής Ενότητας και η διακίνηση της αλληλογραφίας της περιφερειακής ενότητας.

ΔΙΕΥΘΥΝΣΗ ΔΙΟΙΚΗΣΗΣ Π.Ε ΛΑΡΙΣΑΣ

Τμήμα Προσωπικού

- Η διαδικασία διορισμού, τοποθέτησης, μονιμοποίησης, μετακίνησης, προαγωγής, τοποθέτησης προϊσταμένων οργανικών μονάδων, μετάταξης, απόσπασης, αναγνώρισης προϋπηρεσίας, χορήγησης μισθολογικών κλιμακίων, λύσης υπαλληλικής σχέσης και συμπλήρωση και ηλεκτρονική αποστολή του Δελτίου Ατομικής και Υπηρεσιακής Κατάστασης του μόνιμου και με σχέση εργασίας Ιδιωτικού Δικαίου προσωπικού της έδρας της Περιφέρειας

- Η διαδικασία πρόσληψης Εκτελεστικού Γραμματέα, Δικηγόρων, Ειδικών Συμβούλων / Ειδικών ή Επιστημονικών Συνεργατών και Δημοσιογράφων, ωφελούμενων στα πλαίσια της «Πρώθισης της απασχόλησης μέσω προγραμμάτων κοινωφελούς χαρακτήρα»
- Η έκδοση πιστοποιητικών υπηρεσιακών μεταβολών των μονίμων υπαλλήλων και των με σχέση εργασίας Ιδιωτικού Δικαίου υπαλλήλων και κάθε είδους βεβαιώσεων αναφορικά με την υπηρεσιακή τους κατάσταση
- Η υλοποίηση των αποφάσεων που λαμβάνονται στο Υπηρεσιακό συμβούλιο και αφορούν τους μονίμους και με σχέση εργασίας Ιδιωτικού Δικαίου υπαλλήλους της έδρας της Περιφέρειας
- Η διαχείριση των προσωπικών μητρώων του ανθρώπινου δυναμικού σε έντυπη και ηλεκτρονική μορφή, καθώς και των πάσης φύσεως βάσεων δεδομένων που αφορούν θέματα προσωπικού
- Η επεξεργασία στοιχείων για την εκτίμηση των αναγκών της Περιφέρειας σε θέσεις τακτικού και έκτακτου προσωπικού, η κατανομή τους σε κατηγορίες, κλάδους, ειδικότητες καθώς και η περιγραφή, η ανάλυση των καθηκόντων και ο καθορισμός των προσόντων κάθε θέσης (περιγράμματα θέσεων εργασίας)
- Η εφαρμογή του συστήματος αξιολόγησης στους υπαλλήλους της έδρας της Περιφέρειας
- Θέματα πειθαρχικού ελέγχου υπαλλήλων, όπως εντολές Περιφερειάρχη για διενέργεια Προκαταρκτικών Εξετάσεων ή Ένορκων Διοικητικών Εξετάσεων, κλήση σε απολογία υπαλλήλων, έκδοση πειθαρχικών αποφάσεων, παραπομπή υπαλλήλων στο Πειθαρχικό Συμβούλιο, υλοποίηση αποφάσεων του Πειθαρχικού Συμβουλίου – Εκτέλεση πειθαρχικών ποινών
- Η διεξαγωγή εκλογών για την ανάδειξη αιρετών εκπροσώπων των υπαλλήλων στο Υπηρεσιακό Συμβούλιο και στο Συμβούλιο Επιλογής Προϊσταμένων
- Η σύσταση και συγκρότηση Υπηρεσιακού Συμβουλίου, Συμβουλίου Επιλογής Προϊσταμένων και Ειδικής Επιτροπής Αξιολόγησης κ.α

Τμήμα Συλλογικών Οργάνων και Επιμόρφωσης

- Η συγκρότηση – σύσταση των συλλογικών οργάνων διοίκησης της Περιφέρειας Θεσσαλίας και η έκδοση αποφάσεων ορισμού υπαλλήλων για τη γραμματειακή υποστήριξη αυτών
- Η ανίχνευση των εκπαιδευτικών αναγκών των υπαλλήλων της Περιφέρειας Θεσσαλίας και η οργάνωση προγραμμάτων επιμόρφωσης ειδικού και γενικού ενδιαφέροντος

Τμήμα Γραμματείας

- Η οργάνωση, ταξινόμηση και τήρηση του πρωτοκόλλου, καθώς και του φυσικού και ηλεκτρονικού αρχείου της Διεύθυνσης Διοίκησης, η διακίνηση της αλληλογραφίας της Διεύθυνσης κ.α.

ΔΙΕΥΘΥΝΣΗ ΟΙΚΟΝΟΜΙΚΟΥ ΠΕ ΛΑΡΙΣΑΣ

Η Διεύθυνση Οικονομικού με έδρα τη Λάρισα και αρμοδιότητα σε όλη την Περιφέρεια, ασκεί αρμοδιότητες, οι οποίες αφορούν, ιδίως, τη συγκέντρωση και επεξεργασία των αναγκαίων στοιχείων για την κατάρτιση, τροποποίηση και παρακολούθηση εκτέλεσης του προϋπολογισμού της Περιφέρειας, του απολογισμού και κάθε οικονομικής κατάστασης. Η Διεύθυνση Οικονομικού έχει, επίσης, αρμοδιότητα την καταγραφή, αξιοποίηση και προστασία της περιουσίας της Περιφέρειας,

την αξιοποίηση όλων των δυνατοτήτων δημιουργίας και απόκτησης εσόδων, τη διενέργεια των δημοσιονομικών δεσμεύσεων, τον έλεγχο, εκκαθάριση και εντολή της πληρωμής κάθε είδους δαπάνης (με εντολή του/της Γενικού/ης Διευθυντή/ντρια Εσωτερικής Λειτουργίας) και τη λογιστική και ταμειακή διαχείριση, την εκκαθάριση της μισθοδοσίας και των πάσης φύσεως αποδοχών του προσωπικού και της αντιμισθίας των αιρετών εκπροσώπων, την κατάρτιση και εκτέλεση του προγράμματος προμηθειών και την τήρηση των απαιτούμενων αρχείων, βιβλίων και στοιχείων.

ΔΙΕΥΘΥΝΣΗ ΕΞΥΠΗΡΕΤΗΣΗΣ ΤΟΥ ΠΟΛΙΤΗ

Κύριες αρμοδιότητες:

- Πραγματοποιεί επισκέψεις σε όλες τις Υπηρεσίες της Περιφέρειας σε τακτά χρονικά διαστήματα προκειμένου να διαμορφωθεί άποψη για την ποιότητα των παρεχόμενων υπηρεσιών προς τους πολίτες
- Αναλαμβάνει το Σχεδιασμό και συντονισμό δράσεων εξυπηρέτησης του πολίτη για το σύνολο των υπηρεσιών της Περιφέρειας, Εισήγηση οργανωτικών μέτρων που είναι αναγκαία για τη βελτίωση της απόδοσης των υπηρεσιών της Περιφέρειας
- Μεριμνά για την επιτόπια παρακολούθηση όλων των υπηρεσιών της Περιφέρειας
- Καταθέτει αναλυτική έκθεση στον Περιφερειάρχη και στον Περιφερειακό Συμπαραστάτη, για κάθε μία υπηρεσία της Περιφέρειας, με αντίστοιχες προτάσεις βελτίωσης.

ΑΥΤΟΤΕΛΕΣ ΤΜΗΜΑ ΕΣΩΤΕΡΙΚΟΥ ΕΛΕΓΧΟΥ

Κύριες αρμοδιότητες:

- Κατάρτιση προγράμματος τακτικών ελέγχων σε ετήσια ή εξαμηνιαία βάση, που ολοκληρώνεται τον Δεκέμβριο κάθε έτους, μέσα στους οποίους συμπεριλαμβάνονται και οι έλεγχοι παρακολούθησης ή επανελέγχοι, τη διαδικασία έγκρισης του προγράμματος από τον Περιφερειάρχη, την κατάρτιση σχεδίου ελέγχου (χρονοδιάγραμμα, μεθοδολογία κτλ.), την εκτέλεση του ελέγχου (τακτικό, ειδικό ή έκτακτο κατ' εντολή, παρακολούθησης).
- Σύνταξη και αξιολόγηση της προσωρινής έκθεσης και τη διαβίβασή της στους υπεύθυνους της λειτουργίας της ελεγχόμενης διαδικασίας κτλ για την αποδοχή των προτάσεων και συστάσεων
- Οριστικοποίηση της έκθεσης, την υποβολή της έκθεσης στον Περιφερειάρχη ή στην αρμόδια αρχή που διέταξε τον έλεγχο
- Αξιολόγηση της αποτελεσματικότητας των ενεργειών που πραγματοποιήθηκαν για τη μείωση κινδύνων και την εξέταση της αναγκαιότητας διενέργειας επανελέγχου
- Σύνταξη του ετήσιου απολογισμού, την εισήγηση για τη βελτίωση της αποτελεσματικότητας του συστήματος Εσωτερικού Ελέγχου, την παροχή οποιασδήποτε, σχετικής με τους ελέγχους, πληροφορίας ζητηθεί εγγράφως από Εποπτικές ή γενικά Ελεγκτικές Αρχές.

ΑΥΤΟΤΕΛΕΣ ΤΜΗΜΑ ΠΑΛΛΑΙΚΗΣ ΑΜΥΝΑΣ ΚΑΙ ΣΧΕΔΙΑΣΜΟΥ ΕΚΤΑΚΤΩΝ ΑΝΑΓΚΩΝ (Π.ΑΜ. Π.Σ. Ε.Α)

Κύριες αρμοδιότητες:

- Σχεδίαση και Προγραμματισμός που αναφέρεται στην οργάνωση, προπαρασκευή και κινητοποίηση των Πολιτικών Δυνάμεων, προς επιβίωση στον πόλεμο ή την αντιμετώπιση εκτάκτων αναγκών στην ειρήνη και συμβολή αυτών στην Εθνική Άμυνα, η οποία εξασφαλίζεται Διά της Πολιτικής Κινητοποίησης και της Πολιτικής Άμυνας.
- Εισήγηση για τις ενδεδειγμένες μεθόδους χειρισμού θεμάτων και μέτρων της πολιτικής σχεδίασης έκτακτης ανάγκης.

- Συντονισμός και κατεύθυνση των ενεργειών όλων γενικώς των υπηρεσιών της Περιφέρειας για την επίτευξη των επιταγών της σχεδίασης έκτακτης ανάγκης.
- Συγκρότηση μικτών επιτροπών και ομάδων εργασίας με συμμετοχή αξιωματικών των σωμάτων ασφαλείας για τη μελέτη και τον προγραμματισμό διαφόρων θεμάτων που έχουν σχέση με την πολιτική σχεδίαση έκτακτης ανάγκης, σε περίπτωση κήρυξης πολιτικής κινητοποίησης.
- Έκδοση ατομικών προσκλήσεων σε περίπτωση πολιτικής επιστράτευσης.

ΑΥΤΟΤΕΛΕΣ ΤΜΗΜΑ ΝΟΜΙΚΗΣ ΥΠΗΡΕΣΙΑΣ

Η Νομική Υπηρεσία της Περιφέρειας Θεσσαλίας είναι αρμόδια ιδίως για τη νομική υποστήριξη της Περιφέρειας στις κάθε μορφής υποθέσεις της, δικαστικές ή εξώδικες, και για τη νομική καθοδήγηση των οργάνων και υπηρεσιών αυτής με γνωμοδοτήσεις και συμβουλές 2. Ειδικότερα στη Νομική Υπηρεσία υπάγονται οι εξής αρμοδιότητες: α. Η παράσταση ενώπιον των δικαστηρίων για τη νομική υποστήριξη της Περιφέρειας. β. Η διατύπωση προτάσεων επί νομικών θεμάτων σχετικά με τη λειτουργία της Περιφέρειας. γ. Η γνωμοδότηση επί θεμάτων που παραπέμπονται σε αυτή από τον Περιφερειάρχη, τους Αντιπεριφερειάρχες ή τους Γενικούς Διευθυντές, στο πλαίσιο των αποφασιστικών αρμοδιοτήτων τους. 3. Στην έδρα των Περιφερειακών Ενοτήτων Καρδίτσας, Τρικάλων, Μαγνησίας και Σποράδων συστήνονται Γραφεία Νομικής Υπηρεσίας, προκειμένου να εκπροσωπούνται, κατ' εξουσιοδότηση του Περιφερειάρχη, οι αντίστοιχες Περιφερειακές Ενότητες και οι υπάλληλοι, ενώπιον των δικαστικών και των διοικητικών αρχών σε επίπεδο Νομού, σύμφωνα με την κείμενη νομοθεσία. Τα Γραφεία Νομικής Υπηρεσίας ασκούν τις αρμοδιότητες της Νομικής Υπηρεσίας σε επίπεδο Περιφερειακής Ενότητας.

5.5. SWOT ANALYSIS

Δυνατά σημεία

- Σχετική επάρκεια σε κτιριακές Υποδομές
- Ικανοποιητική επάρκεια σε υλικοτεχνικό και άλλο εξοπλισμό
- Συνεχής βελτίωση του ανθρώπινου δυναμικού σε γνωστική επάρκεια σεμιναρίων

Αδύνατα σημεία

- Ηλικιακή Γήρανση του υπαλληλικού προσωπικού που έχει οδηγήσει σε σοβαρή πλέον έλλειψη μόνιμου προσωπικού και υποστελέχωση των τμημάτων.
- Διασπορά των Δ/σεων σε περισσότερα του ενός κτίρια, σε όλες τις Περιφερειακές Ενότητες
- Μειωμένοι πόροι για την συνεχή ανανέωση του υλικοτεχνικού εξοπλισμού και του εξοπλισμού πληροφοριακής και επικοινωνιών.
- Μείωση διαθέσιμων χώρων που απαιτούνται για τη λειτουργία της υπηρεσίας (πχ χώροι αρχείου κλπ)
- Η προσπάθεια κάλυψης κενών οργανικών θέσεων μέσω του συστήματος κινητικότητας δεν έχουν αποδώσει μέχρι στιγμής τα αναμενόμενα αποτελέσματα, παρά τον πολύ μεγάλο διοικητικό-γραφειοκρατικό φόρτο που απαιτούν
- Ανάγκη απλούστευσης διαδικασιών **προμηθειών, ανάθεση έργων**, ελέγχου και εκκαθάρισης δαπανών κλπ.
- Απουσία μεταφοράς – διάχυσης γνώσεων λόγω έλλειψης υιοθέτησης του θεσμοθετημένου πλαισίου μεταφοράς γνώσης.
- Έλλειψη ψηφιοποιημένων αρχείων, κωδικοποίησης νομοθεσίας.
- Έλλειψη υπηρεσιακών οχημάτων και οδηγών για τη διενέργεια των ελέγχων, επιθεωρήσεων κλπ

Ευκαιρίες

- Χρήση δυνατότητας μετατάξεων νέων καταρτισμένων υπαλλήλων από άλλες Δημόσιες Υπηρεσίες για τη συμπλήρωση στελεχιακών κενών.
- Διοργάνωση Σεμιναρίων (και εξ αποστάσεως) για την επιμόρφωση των εργαζομένων.
- Δυνατότητες ανταλλαγή τεχνογνωσίας με άλλες Περιφέρειες με άλλους φορείς.
- Συμμετοχή και υποστήριξη της αναπτυξιακής πολιτικής της Περιφέρειας Θεσσαλίας από το ΠΤΑ
- Η διεύρυνση της ψηφιοποίησης όλων και περισσότερων τομέων της δημόσιας διοίκησης.
- Η υιοθέτηση του ηλεκτρονικού τιμολογίου και η θεσμοθέτηση ηλεκτρονικού φακέλου ανάθεσης.
- Η ανάπτυξη συστήματος ηλεκτρονικής πλατφόρμας δημοσίων επενδύσεων.
- Συνεργασία με κέντρα Επιμόρφωσης για αύξηση αποδοτικότητας και παραγωγικότητας

Απειλές

- Συνέχιση της γήρανσης του στελεχειακού δυναμικού και τελική αποδυνάμωση του Οργανισμού
- Μειωμένοι πόροι για ανανέωση του υλικοτεχνικού και άλλου εξοπλισμού και συνεχής απαξίωση του υπάρχοντος
- Ευρύ, εναλλασσόμενο και αυξανόμενο αντικείμενο - πολλοί χρήστες με ποικίλες ανάγκες - κίνδυνος εργασιακής εξάντλησης.
- Εξαντλητικές γραφειοκρατικές διαδικασίες σε πολλούς τομείς της δημόσιας διοίκησης
- Αυστηρά χρονικά πλαίσια ενταλματοποίησης και εξόφλησης δαπανών, τα οποία δύσκολα τηρούνται από τις αναθέτουσες αρχές.
- Μη διενέργεια νέων διορισμών ανάλογα με τις ανάγκες των υπηρεσιών.
- Χαμηλό ποσοστό ενδιαφέροντος για κάλυψη των θέσεων με το σύστημα της κινητικότητας
- Ζητήματα συνεργασίας με συναρμόδια Υπουργεία

ΣΥΜΠΕΡΑΣΜΑΤΑ

Η Περιφέρεια Θεσσαλίας παρουσιάζει, εν συνόλω, επάρκεια σε υποδομές και γενικό υλικοτεχνικό εξοπλισμό. Υστερεί, ωστόσο, σε ανθρώπινο δυναμικό λόγω του περιορισμού των προσλήψεων, της γήρανσης και της συνταξιοδότησης των υπαλλήλων. Διαφαίνεται πως υπάρχει ανάγκη για πιο ευέλικτες διαδικασίες στελέχωσης καθώς υπάρχει έντονη αναντιστοιχία προσλήψεων και ταυτόχρονης αύξησης των γραφειοκρατικών απαιτήσεων της δημόσιας διοίκησης

Κρίνεται επίσης αναγκαία η δημιουργία κουλτούρας δια βίου μάθησης μέσω της παρακολούθησης δια βίου και εξ αποστάσεως σεμιναρίων. Σημαντικό είναι να τονωθεί η συνεργασία μεταξύ των Διευθύνσεων και των τμημάτων του Οργανισμού, τόσο ενδοπεριφερειακά, όσο και μεταξύ των Περιφερειακών Ενοτήτων καθώς και με φορείς του ευρύτερου δημοσίου και ιδιωτικού τομέα.

Κοινή θέση των Διευθύνσεων είναι πως η Περιφέρεια Θεσσαλίας, παρά την υποστελέχωση της, καταφέρνει να πετυχαίνει αξιόλογα αποτελέσματα και να ανταποκρίνεται στο σύνολο των έργων, δράσεων και εργασιών αρμοδιότητάς της.

Περαιτέρω αύξηση της παραγωγικότητας μπορεί να επιτευχθεί με αντικατάσταση του προσωπικού που συνταξιοδοτείται, με επιμόρφωση του συνόλου των στελεχών και με την πλήρη ψηφιοποίηση των αρχείων και τον διεργασιών.

6. ΑΠΟΛΟΓΙΣΤΙΚΑ ΟΙΚΟΝΟΜΙΚΑ ΣΤΟΙΧΕΙΑ ΠΕΡΙΦΕΡΕΙΑΣ

ΕΣΟΔΑ

| Κ.Α.Ε | Κατονομασία | Ν-1 | Ν-2 | Ν-3 |
|-------------------------|--|----------------------|----------------------|----------------------|
| 0000 | ΕΠΙΧΟΡΗΓΗΣΕΙΣ | 1.740.094,96 | 467.427,57 | 561.782,96 |
| 0100 | ΕΠΙΧΟΡΗΓΗΣΕΙΣ ΑΠΟ ΤΟΝ ΤΑΚΤΙΚΟ ΠΡΟΥΠΟΛΟΓΙΣΜΟ | 1.326.378,58 | 175.710,31 | 142.697,14 |
| 0200 | ΕΠΙΧΟΡΗΓΗΣΕΙΣ ΚΑΙ ΕΙΣΦΟΡΕΣ ΑΠΟ Ν.Π.Δ.Δ | 0,00 | 0,00 | 0,00 |
| 0300 | ΕΠΙΧΟΡΗΓΗΣΕΙΣ ΓΙΑ ΕΚΤΕΛΕΣΗ ΕΥΡ/ΚΩΝ ΠΡΟΓ/ΤΩΝ | 413.716,38 | 291.717,26 | 419.085,82 |
| 1000 | ΦΟΡΟΙ ΤΕΛΗ & ΔΙΚΑΙΩΜΑΤΑ ΥΠΕΡ Ν.Π.Δ.Δ | 56.893.561,85 | 57.233.346,31 | 53.307.583,27 |
| 1100 | ΦΟΡΟΙ | 0,00 | 0,00 | 0,00 |
| 1200 | ΕΣΟΔΑ ΑΠΟ ΤΕΛΗ ΚΑΙ ΔΙΚΑΙΩΜΑΤΑ | 56.893.561,85 | 57.233.346,31 | 53.307.583,27 |
| 1250 | ΕΣΟΔΑ ΑΠΟ ΚΕΝΤΡΙΚΟΥΣ ΑΥΤΟΤΕΛΕΙΣ ΠΟΡΟΥΣ | 52.472.661,50 | 53.224.299,96 | 48.836.204,00 |
| 1210- 1240 & 1290 | ΛΟΙΠΑ ΕΣΟΔΑ ΑΠΟ ΤΕΛΗ ΚΑΙ ΔΙΚΑΙΩΜΑΤΑ | 4.420.900,35 | 4.009.046,35 | 4.471.379,27 |
| 2000 | ΑΣΦΑΛΙΣΤΙΚΕΣ ΕΙΣΦΟΡΕΣ | 0,00 | 0,00 | 0,00 |
| 2100 | ΕΙΣΦΟΡΕΣ ΕΡΓΟΔΟΤΗ ΚΑΙ ΑΣΦΑΛΙΣΜΕΝΟ | 0,00 | 0,00 | 0,00 |
| 3000 | ΕΣΟΔΑ ΑΠΟ ΤΗΝ ΕΠΙΧ/ΚΗ ΔΡΑΣΤΗΡΙΟΤΗΤΑ ΤΟΥ ΝΠΔΔ | 746.286,96 | 377.118,42 | 1.774.199,35 |
| 3100- 3200 | ΕΣΟΔΑ ΑΠΟ ΠΡΟΣΦΟΡΑ ΥΠΗΡΕΣΙΩΝ | 0,00 | 0,00 | 0,00 |
| 3300 | ΕΣΟΔΑ ΑΠΟ ΠΩΛΗΣΗ ΑΓΑΘΩΝ | 0,00 | 11.058,20 | 0,00 |
| 3400 | ΕΣΟΔΑ ΑΠΟ ΕΚΜΙΣΘΩΣΗ ΚΙΝΗΤΗΣ Η ΑΚ/ΤΗΣ ΠΕΡΙΟΥΣΙΑΣ | 8.679,17 | 7.764,17 | 1.511.828,97 |
| 3500 | ΠΡΟΣΟΔΟΙ ΤΟΥ ΝΠΔΔ ΑΠΟ ΚΕΦ.ΚΙΝ.ΑΞΙΕΣ Κ.Λ.Π | 737.607,79 | 358.296,05 | 262.370,38 |
| 3900 | ΛΟΙΠΑ ΕΣΟΔΑ ΑΠΟ ΕΠΙΧΕΙΡΗΜΑΤΙΚΗ ΔΡΑΣΤΗΡΙΟΤΗΤΑ | 0,00 | 0,00 | 0,00 |
| 4000 | ΠΡΟΣΑΥΞΗΣΕΙΣ,ΠΡΟΣΤΙΜΑ,ΧΡΗΜ.ΠΟΙΝΕΣ ΚΑΙ ΠΑΡΑΒΟΛΑ | 311.141,32 | 195.238,06 | 222.848,18 |
| 4100 | ΠΡΟΣΑΥΞΗΣΕΙΣ | 0,00 | 0,00 | 0,00 |
| 4200 | ΠΡΟΣΤΙΜΑ ΑΠΟ ΚΛΙΜΑΚΙΑ ΕΛΕΓΧΟΥ | 311.141,32 | 195.238,06 | 222.848,18 |
| 5000 | ΛΟΙΠΑ ΕΣΟΔΑ | 12.423.193,33 | 12.642.519,30 | 12.359.749,31 |
| 5100 | ΑΠΟΛΗΨΕΙΣ ΑΝΤΑΠΟΔΟΤΙΚΟΥ ΧΑΡΑΚΤΗΡΑ | 2.979,47 | 0,00 | 1.852,60 |
| 5200 | ΕΣΟΔΑ ΥΠΕΡ ΔΗΜΟΣΙΟΥ ΚΑΙ ΤΡΙΤΩΝ | 12.235.484,67 | 12.480.739,66 | 12.169.876,64 |
| 5300 | ΕΣΟΔΑ ΑΠΟ ΣΥΝΕΙΣΦΟΡΕΣ ΥΠΑΛΛ/ΛΩΝ ΚΑΙ ΣΥΝΤΑΞΙΟΥΧΩΝ ΓΙΑ ΤΗΝ ΥΓ/ΚΗ ΠΕΡΙΘΑΛΨΗ ΤΟΥΣ ΚΑΙ ΤΩΝ ΜΕΛΩΝ ΤΩΝ ΟΙΚΟΓΕΝ. | 0,00 | 0,00 | 0,00 |
| 5400 | ΕΣΟΔΑ ΑΠΟ ΔΩΡΕΕΣ ΚΛΗΡΟΝΟΜΙΕΣ ΚΑΙ ΚΛΗΡΟΔΟΣΙΕΣ | 0,00 | 0,00 | 0,00 |
| 5500 | ΕΠΙΣΤΡΟΦΕΣ ΧΡΗΜΑΤΩΝ | 156.731,66 | 133.675,20 | 181.837,33 |
| 5600 | ΕΣΟΔΑ ΑΠΟ ΛΟΙΠΕΣ ΠΕΡΙΠΤΩΣΕΙΣ | 27.997,53 | 28.104,44 | 6.182,74 |
| 6000 | ΕΚΤΑΚΤΑ ΕΣΟΔΑ | 635.303,10 | 589.568,37 | 866.482,01 |
| 6100 | ΕΠΙΧΟΡΗΓΗΣΕΙΣ | 633.982,22 | 572.542,40 | 800.972,11 |
| 6110 | ΕΠΙΧ/ΣΕΙΣ ΑΠΟ ΤΟΝ ΚΡΑΤ.ΠΡΟΥ/ΣΜΟ ΓΙΑ ΛΟΙΠΟΥΣ ΣΚΟΠΟΥΣ | 0,00 | 231.900,00 | 0,00 |
| 6120 | ΕΠΙΧΟΡΗΓΗΣΕΙΣ ΚΑΙ ΕΙΣΦΟΡΕΣ ΑΠΟ ΝΠΔΔ ΝΠΙΔ ΟΡΓΑΝ. ΙΔΡΥΜ. ΚΑΙ ΕΙΔΙΚΟΥΣ ΛΟΓ/ΣΜΟΥΣ | 633.982,22 | 340.642,40 | 800.972,11 |
| 6130 | ΕΠΙΧΟΡΗΓΗΣΕΙΣ ΠΡΟΕΡΧΟΜΕΝΕΣ ΑΠΟ ΤΟ ΕΞΩΤΕΡΙΚΟ | 0,00 | | 0,00 |
| 6200 | ΦΟΡΟΙ ΤΕΛΗ & ΔΙΚΑΙΩΜΑΤΑ | 0,00 | 0,00 | 0,00 |
| 6300 | ΑΣΦΑΛΙΣΤΙΚΕΣ ΕΙΣΦΟΡΕΣ | 0,00 | 0,00 | 0,00 |
| 6400 | ΕΣΟΔΑ ΑΠΟ ΕΠΙΧΕΙΡΗΜΑΤΙΚΗ ΔΡΑΣΤΗΡΙΟΤΗΤΑ | 0,00 | 0,00 | 0,00 |
| 6500 | ΠΡΟΣΑΥΞΗΣΕΙΣ ΠΡΟΣΤΙΜΑ ΧΡΗΜ.ΠΟΙΝΕΣ ΚΑΙ ΠΑΡΑΒΟΛΑ | 0,00 | 0,00 | 0,00 |
| 6600 | ΕΣΟΔΑ ΑΠΟ ΛΟΙΠΕΣ ΠΕΡΙΠΤΩΣΕΙΣ | 1.320,88 | 17.025,97 | 65.509,90 |
| 6620 | ΕΣΟΔΑ ΥΠΕΡ ΔΗΜΟΣΙΟΥ ΚΑΙ ΤΡΙΤΩΝ | 0,00 | 0,00 | 0,00 |
| 6630 | ΕΣΟΔΑ ΑΠΟ ΣΥΝΕΙΣΦΟΡΕΣ ΥΠΑΛΛ/ΛΩΝ ΚΑΙ ΣΥΝΤΑΞΙΟΥΧΩΝ ΓΙΑ ΤΗΝ ΥΓ/ΚΗ ΠΕΡΙΘΑΛΨΗ ΤΟΥΣ ΚΑΙ ΤΩΝ ΜΕΛΩΝ ΤΩΝ ΟΙΚΟΓΕΝ. | 0,00 | 0,00 | 0,00 |
| 7000 | ΕΣΟΔΑ ΑΠΟ ΔΑΝΕΙΑ | 633.880,33 | 0,00 | 0,00 |
| 7100 | ΕΣΟΔΑ ΠΡΟΕΡΧΟΜΕΝΑ ΑΠΟ ΣΥΝΑΦΘΕΝΤΑ ΔΑΝΕΙΑ | 633.880,33 | 0,00 | 0,00 |

| | | | | |
|-------------|--|-----------------------|-----------------------|-----------------------|
| 7200 | ΕΣΟΔΑ ΠΡΟΕΡΧΟΜΕΝΑ ΑΠΟ ΤΗΝ ΕΠΙΣΤΡΟΦΗ ΔΑΝΕΙΩΝ ΠΟΥ ΧΟΡΗΓΗΘΗΚΑΝ | 0,00 | 0,00 | 0,00 |
| 8000 | ΕΣΟΔΑ ΑΠΟ ΠΑΡΕΛΘΟΝΤΑ ΕΤΗ | 0,00 | 0,00 | 0,00 |
| 8100 | ΕΠΙΧΟΡΗΓΗΣΕΙΣ | 0,00 | 0,00 | 0,00 |
| 8110 | ΕΠΙΧΟΡΗΓΗΣΕΙΣ ΑΠΟ ΤΟΝ ΤΑΚΤΙΚΟ ΠΡΟΥΠΟΛΟΓΙΣΜΟ | 0,00 | 0,00 | 0,00 |
| 8120 | ΕΠΙΧΟΡΗΓΗΣΕΙΣ ΚΑΙ ΕΙΣΦΟΡΕΣ ΑΠΟ ΝΠΔΔ ΝΠΙΔ ΟΡΓΑΝΙΣΜΟΥΣ ΙΔΡΥΜΑΤΑ ΚΑΙ ΕΙΔΙΚΟΥΣ ΛΟΓΑΡΙΑΣΜΟΥΣ ΕΣΩΤΕΡΙΚΟΥ | 0,00 | 0,00 | 0,00 |
| 8130 | ΕΠΙΧΟΡΗΓΗΣΕΙΣ ΠΡΟΕΡΧΟΜΕΝΕΣ ΑΠΟ ΤΟ ΕΞΩΤΕΡΙΚΟ | 0,00 | 0,00 | 0,00 |
| 8200 | ΦΟΡΟΙ ΤΕΛΗ & ΔΙΚΑΙΩΜΑΤΑ | 0,00 | 0,00 | 0,00 |
| 8300 | ΑΣΦΑΛΙΣΤΙΚΕΣ ΕΙΣΦΟΡΕΣ | 0,00 | 0,00 | 0,00 |
| 8400 | ΕΣΟΔΑ ΑΠΟ ΕΠΙΧΕΙΡΗΜΑΤΙΚΗ ΔΡΑΣΤΗΡΙΟΤΗΤΑ | 0,00 | 0,00 | 0,00 |
| 8500 | ΠΡΟΣΔΥΞΗΣΕΙΣ ΠΡΟΣΤΙΜΑ ΧΡΗΜΑΤΙΚΕΣ ΠΟΙΝΕΣ ΚΑΙ ΠΑΡΑΒΟΛΑ | 0,00 | 0,00 | 0,00 |
| 8600 | ΛΟΙΠΑ ΕΣΟΔΑ | 0,00 | 0,00 | 0,00 |
| 8620 | ΕΣΟΔΑ ΥΠΕΡ ΔΗΜΟΣΙΟΥ ΚΑΙ ΤΡΙΤΩΝ | 0,00 | 0,00 | 0,00 |
| 8630 | ΕΣΟΔΑ ΑΠΟ ΣΥΝΕΙΣΦΟΡΕΣ ΥΠΑΛΛ/ΛΩΝ ΚΑΙ ΣΥΝΤΑΞΙΟΥΧΩΝ ΓΙΑ ΤΗΝ ΥΓ/ΚΗ ΠΕΡΙΘΑΛΨΗ ΤΟΥΣ ΚΑΙ ΤΩΝ ΜΕΛΩΝ ΤΩΝ ΟΙΚΟΓΕΝ. | 0,00 | 0,00 | 0,00 |
| 8700 | ΕΣΟΔΑ ΑΠΟ ΔΑΝΕΙΑ | 0,00 | 0,00 | 0,00 |
| 8710 | ΕΣΟΔΑ ΠΡΟΕΡΧΟΜΕΝΑ ΑΠΟ ΣΥΝΑΦΘΕΝΤΑ ΔΑΝΕΙΑ | 0,00 | 0,00 | 0,00 |
| 8720 | ΕΣΟΔΑ ΠΡΟΕΡΧΟΜΕΝΑ ΑΠΟ ΤΗΝ ΕΠΙΣΤΡΟΦΗ ΔΑΝΕΙΩΝ ΠΟΥ ΧΟΡΗΓΗΘΗΚΑΝ | 0,00 | 0,00 | 0,00 |
| 9000 | ΕΣΟΔΑ ΑΠΟ ΕΠΙΧΟΡΗΓΗΣΕΙΣ ΚΛΠ ΓΙΑ ΕΠΕΝΔΥΣΕΙΣ | 137.134.116,28 | 138.392.970,85 | 124.672.710,04 |
| 9100-9200 | ΕΠΙΧΟΡΗΓΗΣΕΙΣ ΑΠΟ ΤΟΝ ΤΑΚΤΙΚΟ ΠΡΟΥΠΟΛΟΓΙΣΜΟ ΓΙΑ ΕΠΕΝΔΥΣΕΙΣ | 0,00 | 0,00 | 0,00 |
| 9300-9400 | ΕΠΙΧΟΡΗΓΗΣΕΙΣ ΑΠΟ ΤΟΝ ΠΡΟΥΠΟΛΟΓΙΣΜΟ ΔΕ ΓΙΑ ΕΠΕΝΔΥΣΕΙΣ | 137.134.116,28 | 138.392.970,85 | 124.672.710,04 |
| 9500-9600 | ΕΠΙΧΟΡΗΓΗΣΕΙΣ ΚΑΙ ΕΙΣΦΟΡΕΣ ΑΠΟ Ν.Π.Δ.Δ ΟΡΓΑΝΙΣΜΩΝ Η ΕΙΔΙΚΩΝ ΛΟΓΑΡΙΑΣΜΩΝ ΓΙΑ ΕΠΕΝΔΥΣΕΙΣ | 0,00 | 0,00 | 0,00 |
| 9700 | ΕΣΟΔΑ ΑΠΟ ΔΑΝΕΙΑ ΓΙΑ ΕΠΕΝΔΥΣΕΙΣ | 0,00 | 0,00 | 0,00 |
| 9900 | ΛΟΙΠΑ ΕΣΟΔΑ ΓΙΑ ΕΠΕΝΔΥΣΕΙΣ | 0,00 | 0,00 | 0,00 |
| 9910 | ΕΣΟΔΑ ΑΠΟ ΕΠΙΧΟΡΗΓΗΣΕΙΣ ΤΗΣ ΕΕ ΓΙΑ ΕΠΕΝΔΥΣΕΙΣ | 0,00 | 0,00 | 0,00 |
| | Σύνολο Εσόδων: | 210.517.578,13 | 209.898.188,88 | 193.765.355,12 |

ΕΞΟΔΑ

| Κ.Α.Ε | Κατονομασία | Ν-1 | Ν-2 | Ν-3 |
|-------------|---|----------------------|----------------------|----------------------|
| A100 | ΑΠΟΘΕΜΑΤΙΚΑ | 0,00 | 0,00 | 0,00 |
| A110 | ΤΑΚΤΙΚΟ ΑΠΟΘΕΜΑΤΙΚΟ | 0,00 | 0,00 | 0,00 |
| A120 | ΕΚΤΑΚΤΟ ΑΠΟΘΕΜΑΤΙΚΟ | 0,00 | 0,00 | 0,00 |
| A130 | ΕΙΔΙΚΟ ΑΠΟΘΕΜΑΤΙΚΟ | 0,00 | 0,00 | 0,00 |
| 0000 | ΠΛΗΡΩΜΕΣ ΓΙΑ ΥΠΗΡΕΣΙΕΣ | 48.713.605,33 | 48.258.786,95 | 41.687.402,27 |
| 0200 | ΑΜΟΙΒΕΣ ΤΑΚΤΙΚΩΝ ΠΟΛΙΤΙΚΩΝ ΥΠΑΛΛΗΛΩΝ | 24.643.329,33 | 24.269.265,34 | 25.128.520,88 |
| 0300 | ΑΜΟΙΒΕΣ ΕΚΤΑΚΤΩΝ ΥΠΑΛ. ΚΑΙ ΕΙΔΙΚΩΝ ΚΑΤΗΓΟΡΙΩΝ | 1.473.119,83 | 1.029.161,38 | 1.270.285,86 |
| 0500 | ΠΡΟΣΘΕΤΕΣ & ΠΑΡΑΠΟΜΕΝΕΣ ΠΑΡΟΧΕΣ ΥΠΑΛΛΗΛΩΝ | 1.521.780,78 | 1.585.366,73 | 1.151.067,68 |
| 0600 | ΑΣΦΑΛΙΣΤΙΚΕΣ ΠΑΡΟΧΕΣ (ΑΠΟ ΚΩΔΙΚΑ Ν.Π.Δ.Δ.) | 64.794,77 | 12.944,21 | 21.184,67 |
| 0700 | ΠΛΗΡΩΜΕΣ ΓΙΑ ΜΕΤΑΚΙΝΗΣΗ ΔΗΜ. Η ΜΗ ΛΕΙΤΟΥΡΓΩΝ | 808.442,85 | 694.045,92 | 678.602,62 |
| 0800 | ΠΛΗΡΩΜΕΣ ΓΙΑ ΛΟΙΠΕΣ ΥΠΗΡΕΣΙΕΣ | 20.202.137,77 | 20.668.003,37 | 13.437.740,56 |
| 0900 | ΦΟΡΟΙ-ΤΕΛΗ ΕΞΟΔΑ ΒΕΒΑΙΩΣΗΣ ΚΑΙ ΕΙΣΠΡΑΞΗΣ | 0,00 | 0,00 | 0,00 |
| 1000 | ΠΡΟΜΗΘΕΙΕΣ ΑΓΑΘΩΝ ΚΑΙ ΚΕΦ/ΚΟΥ ΕΞΟΠΛΙΣΜΟΥ | 2.630.288,81 | 2.337.961,27 | 1.852.572,72 |
| 1100 | ΠΡΟΜΗΘΕΙΑ ΕΙΔΩΝ ΕΞΟΠΛΙΣΜΟΥ ΥΠΗΡ., ΕΡΓ/ΡΙΩΝ, ΚΛΠ | 179.656,84 | 168.479,48 | 187.690,07 |
| 1200 | ΠΡΟΜΗΘΕΙΑ ΥΓΕΙΟΝΟΜΙΚΟΥ, ΦΑΡΜΑΚΕΥΤΙΚΟΥ ΥΛΙΚΟΥ ΚΑΙ ΕΙΔΩΝ ΚΑΘΑΡΙΟΤΗΤΑΣ | 407.900,67 | 386.772,13 | 339.511,47 |
| 1300 | ΠΡΟΜΗΘΕΙΑ ΕΙΔΩΝ ΣΥΝΤΗΡΗΣΗΣ ΚΑΙ ΕΠΙΣΚΕΥΗΣ ΕΓΚΑΤΑΣΤΑΣΕΩΝ ΚΑΙ ΕΞΟΠΛΙΣΜΟΥ | 250.389,75 | 231.516,10 | 164.719,07 |

| | | | | |
|-------------|--|-----------------------|-----------------------|-----------------------|
| 1400 | ΠΡΟΜΗΘΕΙΑ ΕΙΔΩΝ ΔΙΑΤΡΟΦΗΣ,ΙΜΑΤΙΣΜΟΥ, ΥΠΟΔΗΣΗΣ ΚΑΙ ΕΞΑΡΤΥΣΗΣ. | 212.995,97 | 222.883,96 | 111.106,41 |
| 1500 | ΚΑΥΣΙΜΑ ΚΑΙ ΛΙΠΑΝΤΙΚΑ | 595.597,94 | 558.698,20 | 498.074,91 |
| 1600 | ΔΙΑΦΟΡΕΣ ΠΡΟΜΗΘΕΙΕΣ | 293.336,79 | 305.360,46 | 178.666,74 |
| 1700 | ΠΡΟΜΗΘΕΙΑ ΚΕΦΑΛΑΙΑΚΟΥ ΕΞΟΠΛΙΣΜΟΥ | 690.410,85 | 464.250,94 | 372.804,05 |
| 2000 | ΠΛΗΡΩΜΕΣ ΜΕΤΑΙΒΑΣΤΙΚΕΣ | 172.794,06 | 169.446,03 | 52.000,00 |
| 2200 | ΕΠΙΧ/ΣΕΙΣ ΣΕ ΝΠΔΔ(ΟΡΓΑΝΙΣΜΟΥΣ ΤΟΠΙΚΗΣ ΑΥΤΟΔΙΟΙΚΗΣΗΣ ΓΕΩΡΓΙΚΟΥΣ ΒΙΟΤΕΧΝΙΚΟΥΣ) | 0,00 | 0,00 | 0,00 |
| 2300 | ΕΠΙΧ/ΣΕΙΣ ΣΕ ΝΠΔΔ (ΙΔΡΥΜΑΤΑ ΚΑΙ ΟΡΓΑΝΙΣΜΟΥΣ ΥΓΕΙΑΣ ΠΡΟΝΟΙΑΣ ΚΟΙΝΩΝΙΚΗΣ ΑΣΦΑΛΙΣΗΣ ΚΑΙ ΛΟΓΑΡΙΑΣΜΟΥΣ) | 0,00 | 0,00 | 0,00 |
| 2400 | ΕΠΙΧ/ΣΕΙΣ ΣΕ ΝΠΔΔ (ΕΠΙΣΤΗΜΟΝΙΚΑ ΕΚΠΑΙΔΕΥΤΙΚΑ ΠΟΛΙΤΙΣΤΙΚΑ ΛΟΓΑΡΙΑΣΜΟΥΣ ΚΑΙ ΛΟΙΠΑ ΙΔΡΥΜΑΤΑ ΚΑΙ ΟΡΓΑΝΙΣΜΟΥΣ) | 0,00 | 0,00 | 0,00 |
| 2500 | ΕΠΙΧΟΡΗΓΗΣΕΙΣ ΣΕ Ν.Π.Ι.Δ | 168.294,06 | 164.946,03 | 47.500,00 |
| 2600 | ΕΠΙΧ/ΣΕΙΣ,ΕΙΣΦΟΡΕΣ ΚΑΙ ΣΥΝΔΡΟΜΕΣ ΣΕ ΔΙΕΘΝΕΙΣ ΟΡΓΑΝΙΣΜΟΥΣ ΚΑΙ ΚΟΙΝΟΤΗΤΕΣ ΤΟΥ ΕΞΩΤΕΡΙΚΟΥ | 4.500,00 | 4.500,00 | 4.500,00 |
| 2700 | ΕΙΣΟΔΗΜΑΤΙΚΕΣ ΕΝΙΣΧΥΣΕΙΣ & ΛΟΙΠΕΣ ΜΕΤΑΒΙΒΑΣΕΙΣ | 0,00 | 0,00 | 0,00 |
| 2730-2790 | ΛΟΙΠΑ ΕΠΙΔΟΜΑΤΑ ΚΑΙ ΑΠΟΖΗΜΙΩΣΕΙΣ | 0,00 | 0,00 | 0,00 |
| 2800 | ΕΠΙΧΟΡΗΓΗΣΕΙΣ ΓΙΑ ΑΠΟΔΟΧΕΣ ΠΡΟΣΩΠΙΚΟΥ ΓΕΝΙΚΑ | 0,00 | 0,00 | 0,00 |
| 3000 | ΠΛΗΡΩΜΕΣ ΠΟΥ ΑΝΤΙΚΡΙΖΟΝΤΑΙ ΑΠΟ ΠΡΑΓΜ/ΝΑ ΕΣΟΔΑ | 12.409.984,61 | 12.658.294,75 | 12.347.817,01 |
| 3100 | ΕΠΙΣΤΡΟΦΕΣ ΟΣΩΝ ΕΙΣΠΡΑΧ. ΧΩΡΙΣ ΝΑ ΟΦΕΙΛΟΝΤΑΙ | 38.744,42 | 106.304,49 | 74.851,57 |
| 3200 | ΑΠΟΔΟΣΕΙΣ ΕΣΟΔΩΝ, ΠΟΥ ΕΙΣΠΡΑΧΤΗΚΑΝ ΓΙΑ ΤΡΙΤΟΥΣ | 12.371.240,19 | 12.551.990,26 | 12.272.965,44 |
| 3300 | ΔΑΠΑΝΕΣ ΕΚΜΕΤΑΛΕΥΣΗΣ ΔΗΜΟΣΙΑΣ ΠΕΡΙΟΥΣΙΑΣ | 0,00 | 0,00 | 0,00 |
| 5000 | ΔΑΠΑΝΕΣ ΠΟΥ ΔΕΝ ΕΝΤΑΣΣΟΝΤΑΙ ΣΕ ΑΛΛΕΣ ΚΑΤΗΓΟΡΙΕΣ | 3.409.355,00 | 2.039.902,31 | 1.396.986,69 |
| 5100-5200 | ΔΙΑΦΟΡΕΣ ΣΥΝΘΕΤΕΣ ΔΑΠΑΝΕΣ | 3.069.048,72 | 1.741.795,52 | 903.515,17 |
| 5300 | ΠΡΟΓΡΑΜΜΑΤΑ ΧΡΗΜΑΤΟΔΟΤΟΥΜΕΝΑ ΑΠΟ Ε.Ε | 340.306,28 | 298.106,79 | 493.471,52 |
| 5400 | ΕΘΝΙΚΗ ΣΥΜΜΕΤΟΧΗ ΓΙΑ ΠΡΟΓΡΑΜΜΑΤΑ ΣΥΓΧΡΗΜ/ΜΕΝΑ ΑΠΟ ΤΗΝ ΕΕ | 0,00 | 0,00 | 0,00 |
| 6000 | ΚΙΝΗΣΗ ΚΕΦΑΛΑΙΩΝ | 0,00 | 0,00 | 371.032,83 |
| 6100-6200 | ΤΟΚΟΙ-ΧΡΕΩΛΥΣΙΑ | 0,00 | 0,00 | 371.032,83 |
| 6110 | ΤΟΚΟΙ | 0,00 | 0,00 | 92.463,93 |
| 6120 | ΧΡΕΩΛΥΣΙΑ | 0,00 | 0,00 | 278.568,90 |
| 6200 | ΧΟΡΗΓΗΣΗ ΔΑΝΕΙΩΝ | 0,00 | 0,00 | 0,00 |
| 6300-6400 | ΧΡΗΜΑΤΟΔΟΤΗΣΕΙΣ, ΠΛΗΡΩΜΕΣ ΛΟΙΠΩΝ ΥΠΟΧΡΕΩΣΕΩΝ | 0,00 | 0,00 | 0,00 |
| 7000 | ΑΠΑΛΛΟΤΡΙΩΣΕΙΣ ΑΓΟΡΕΣ ΑΝΕΓΕΡΣΕΙΣ ΚΛΠ | 15.000,00 | 1.500,00 | 0,00 |
| 7200-7300 | ΑΠΑΛΛΟΤΡΙΩΣΕΙΣ ΑΓΟΡΕΣ ΜΕΛΕΤΕΣ ΕΡΕΥΝΕΣ ΑΝΕΓΕΡΣΕΙΣ ΕΚΤΕΛΕΣΕΙΣ ΕΡΓΩΝ ΚΑΙ ΣΥΜΜΕΤΟΧΗ ΣΤΟ ΜΕΤΟΧΙΚΟ ΚΕΦΑΛΑΙΟ ΕΤΑΙΡΕΙΩΝ ΚΛΠ) | 15.000,00 | 1.500,00 | 0,00 |
| 9000 | ΠΛΗΡΩΜΕΣ ΓΙΑ ΕΠΕΝΔΥΣΕΙΣ | 135.147.207,74 | 140.990.184,68 | 127.770.911,10 |
| 9100-9200 | ΕΠΕΝΔΥΣΕΙΣ ΠΟΥ ΕΚΤΕΛΟΥΝΤΑΙ ΜΕΣΩ ΤΟΥ ΤΑΚΤΙΚΟΥ ΚΡΑΤΙΚΟΥ ΠΡΟΫΠΟΛΟΓΙΣΜΟΥ | 0,00 | 0,00 | 0,00 |
| 9300-9400 | ΕΠΕΝΔΥΣΕΙΣ ΠΟΥ ΕΚΤΕΛΟΥΝΤΑΙ ΜΕΣΩ ΤΟΥ ΠΡΟΫΠΟΛΟΓΙΣΜΟΥ ΔΗΜΟΣΙΩΝ ΕΠΕΝΔΥΣΕΩΝ | 132.666.079,75 | 138.740.624,15 | 126.682.885,07 |
| 9500-9600 | ΕΠΕΝΔΥΣΕΙΣ ΠΟΥ ΕΚΤΕΛΟΥΝΤΑΙ ΜΕΣΩ ΤΟΥ ΠΡΟΫΠΟΛΟΓΙΣΜΟΥ ΑΛΛΩΝ ΝΠΔΔ Η ΟΡΓΑΝΙΣΜΩΝ | 0,00 | 0,00 | 0,00 |
| 9700-9800 | ΕΠΕΝΔΥΣΕΙΣ ΕΚΤΕΛΟΥΜΕΝΕΣ ΑΠΟ ΤΑ ΕΣΟΔΑ ΤΩΝ ΠΕΡΙΦΕΡΕΙΩΝ | 2.481.127,99 | 2.249.560,53 | 1.088.026,03 |
| 9900 | ΕΠΕΝΔΥΣΕΙΣ ΑΠΟ ΕΣΟΔΑ ΕΕ | 0,00 | 0,00 | 0,00 |
| | Σύνολο Εξόδων : | 202.498.235,55 | 206.456.075,99 | 185.478.722,62 |

| | Γ.ΑΝΑΚΕΦΑΛΑΙΩΣΗ | Ν-1 | Ν-2 | Ν-3 |
|-------------|-----------------------------------|-----------------------|-----------------------|-----------------------|
| | ΣΥΝΟΛΟ ΕΣΟΔΩΝ | 210.517.578,13 | 209.898.188,88 | 193.765.355,12 |
| | ΣΥΝΟΛΟ ΕΞΟΔΩΝ | 202.498.235,55 | 206.456.075,99 | 185.478.722,62 |
| | | 8.019.342,58 | 3.442.112,89 | 8.286.632,50 |
| | ΠΛΕΟΝΑΣΜΑ Η ΕΛΛΕΙΜΜΑ | 8.019.342,58 | 3.442.112,89 | 8.286.632,50 |
| Τ100 | ΤΑΜΕΙΑΚΟ ΥΠΟΛΟΙΠΟ (ΣΥΝΟΛΟ) | 70.506.105,65 | 67.063.992,76 | 58.777.360,26 |

7. ΚΑΘΟΡΙΣΜΟΣ ΤΗΣ ΣΤΡΑΤΗΓΙΚΗΣ ΤΗΣ ΠΕΡΙΦΕΡΕΙΑΣ

7.1. Η ΣΤΡΑΤΗΓΙΚΗ ΤΗΣ ΠΕΡΙΦΕΡΕΙΑΣ ΘΕΣΣΑΛΙΑΣ

Όραμα της Περιφέρειας για την περίοδο 2024-2028, είναι «ισχυρή και καινοτόμος οικονομία στην Ευρώπη, με επίκεντρο τον άνθρωπο, την κοινωνική συνοχή και την περιβαλλοντική ευθύνη, με στόχο την ευημερία και την ανθεκτικότητα απέναντι στις προκλήσεις του 21ου αιώνα».

Κυρίαρχη κατεύθυνση της αναπτυξιακής στρατηγικής της Περιφέρειας είναι κατ' αρχήν η ανάσχεση της αρνητικής εξέλιξης των κοινωνικοοικονομικών μεγεθών της, ως αποτέλεσμα των πρόσφατων καταστροφικών πλημμυρών, της οικονομικής κρίσης, αλλά και ο αναπροσανατολισμός του αναπτυξιακού μοντέλου για έξυπνη, βιώσιμη και χωρίς αποκλεισμούς ανάπτυξη.

Η Περιφέρεια Θεσσαλίας οραματίζεται ένα μέλλον με ισχυρή, καινοτόμο και βιώσιμη οικονομία που θα ανταγωνίζεται τις καλύτερες ευρωπαϊκές περιφέρειες. Στο επίκεντρο βρίσκονται ο

Οι βασικές Αναπτυξιακές Προτεραιότητες της Περιφέρειας Θεσσαλίας, συμπεριλαμβάνοντας / ενσωματώνοντας τη στρατηγική της έξυπνης εξειδίκευσης είναι οι εξής:

- α) Ανάσχεση της συρρίκνωσης της παραγωγικής / επιχειρηματικής δραστηριότητας και ενδυνάμωση της ανταγωνιστικότητας και της εξωστρέφειας των επιχειρήσεων με παράλληλη προσέλκυση επιχειρηματικών επενδύσεων, έχοντας ως αιχμή την καινοτομία και την αξιοποίηση των αποτελεσμάτων της Έρευνας και της Τεχνολογικής Ανάπτυξης.
- β) Ανάπτυξη, αξιοποίηση και αύξηση της συμμετοχής του ανθρώπινου δυναμικού στην αγορά εργασίας, καθώς και ενεργός ένταξη και κοινωνική ενσωμάτωση των κοινωνικά και οικονομικά ευπαθών ομάδων.
- γ) Ενίσχυση των ερευνητικών υποδομών και των δεσμών του ερευνητικού τομέα της Περιφέρειας με την θεσσαλική επιχειρηματική / παραγωγική βάση, καθώς και με άλλους ερευνητικούς φορείς της Ελλάδας και του εξωτερικού.
- δ) Συμπλήρωση – ολοκλήρωση διατηρήσιμων και ασφαλών υποδομών, για την ανάπτυξη και την απασχόληση.
- ε) Προστασία του περιβάλλοντος και των φυσικών και πολιτιστικών πόρων και μετάβαση σε μια οικονομία φιλική στο περιβάλλον, με επάρκεια πόρων για αγροτική, τουριστική και ολοκληρωμένη ανάπτυξη, απασχόληση και αντιμετώπιση της κλιματικής αλλαγής.
- στ) Βελτίωση της θεσμικής επάρκειας στη δημόσια διοίκηση και η διοικητική μεταρρύθμιση, για μια αποτελεσματική περιφερειακή δημόσια διοίκηση και αυτοδιοίκηση.
- ζ) Ενδυνάμωση της χωρικής συνοχής και της ανάπτυξης, με άρση των ενδοπεριφερειακών / τοπικών κοινωνικοοικονομικών ανισοτήτων.

Όπως προαναφέρθηκε, στο πλαίσιο αυτών των Αναπτυξιακών Προτεραιοτήτων, η Περιφέρεια Θεσσαλίας θα αξιοποιήσει το σύνολο των πόρων που της αναλογούν από όλα τα Διαρθρωτικά Ταμεία και τους Εθνικούς Πόρους του Προγράμματος Δημοσίων Επενδύσεων.

Προκειμένου να καλυφθούν / ικανοποιηθούν οι συγκεκριμένες ανάγκες της Περιφέρειας, θα συμπεριληφθούν στα Αναπτυξιακά Προγράμματα της Περιφέρειας οι κατάλληλοι άξονες ώστε να χρησιμοποιηθούν όλα τα επενδυτικά εργαλεία που είναι διαθέσιμα.

Πόροι χρηματοδότησης των Αναπτυξιακών Προτεραιοτήτων

Για την εφαρμογή των Αναπτυξιακών Προτεραιοτήτων θα αξιοποιηθούν

- Οι Επενδυτικές Προτεραιότητες του Περιφερειακού Επιχειρησιακού Προγράμματος Θεσσαλίας (ΕΣΠΑ).

- Οι Επενδυτικές Προτεραιότητες των Τομεακών Επιχειρησιακών Προγραμμάτων Εθνικής Εμβέλειας (ΕΣΠΑ).
- Οι Επενδυτικές Προτεραιότητες του Περιφερειακού Προγράμματος Ανάπτυξης (ΠΠΑ-ΕΠΑ) που χρηματοδοτείται από εθνικούς πόρους που καλύπτουν κυρίως:
 - ο δαπάνες για έργα και δράσεις που δεν έχουν τη δυνατότητα ένταξης σε συγχρηματοδοτούμενα έργα
 - ο δαπάνες επαναλαμβανόμενων Δράσεων (συντηρήσεις, ηλεκτροφωτισμοί, αποχιονισμούς κλπ)
 - ο δαπάνες για έργα και δράσεις προετοιμασίας (ωρίμανσης) έργων
- Οι Επενδυτικές Προτεραιότητες των Τομεακών Προγραμμάτων Ανάπτυξης (ΤΠΑ-ΕΠΑ).
- Πόροι του Προγράμματος Αγροτικής Ανάπτυξης
- Πόροι από προγράμματα διακρατικών διαπεριφερειακών συνεργασιών απευθείας χρηματοδοτούμενα από την Ευρωπαϊκή Ένωση.
- Πόροι του Προγράμματος Αντώνης Τρίτσης
- Πόροι του Ταμείου Ανάκαμψης
- Καθώς και όλα τα νέα Προγράμματα που θα γίνουν διαθέσιμα προς τους ΟΤΑ Β΄ Βαθμού

7.2. ΑΝΑΦΟΡΑ ΣΤΟΥΣ ΑΞΟΝΕΣ ΚΑΙ ΣΤΟΧΟΥΣ ΤΗΣ ΠΕΡΙΦΕΡΕΙΑΚΗΣ ΣΤΡΑΤΗΓΙΚΗΣ ΕΞΥΠΝΗΣ ΕΞΕΙΔΙΚΕΥΣΗΣ 2021-2027

Η στρατηγική της Περιφέρειας όσον αφορά την Έξυπνη Εξειδίκευση έχει προκύψει μέσα από διαδικασίες στο πλαίσιο του ΕΣΠΑ 2021-27 και οργανώνεται σε επτά άξονες, με τους αντίστοιχους Στόχους:

Άξονας 1ος «Αγροδιατροφικό Σύμπλεγμα»

Οι δράσεις του άξονα 1, είναι οι παρακάτω:

- ΑΓΡ1: Ανάπτυξη καινοτόμων τροφίμων και ποτών
- ΑΓΡ2: Βελτίωση της προστιθέμενης αξίας της γεωργικής παραγωγής
- ΑΓΡ3: Διατήρηση, αξιολόγηση, ανάδειξη και βελτίωση του γενετικού υλικού γηγενών φυτών και αυτοχθόνων φυλών
- ΑΓΡ4: Καινοτόμες διαδικασίες βιώσιμης παραγωγής στη βιομηχανία τροφίμων και ποτών
- ΑΓΡ5: Εξασφάλιση της επισιτιστικής ασφάλειας και της ασφάλειας των τροφίμων

Άξονας 2ος «Μέταλλο, Δομικά Υλικά, Κατασκευές»

Οι δράσεις του άξονα 2, είναι οι παρακάτω:

- ΜΔΚ1: Διεργασίες, εξοπλισμός & συστήματα για τη μετάβαση στην κλιματικά ουδέτερη βιομηχανική παραγωγή
- ΜΔΚ2: Διεργασίες, εξοπλισμός και συστήματα για τη μετάβαση στην ψηφιοποιημένη βιομηχανική παραγωγή
- ΜΚΔ3: Υλικά, διεργασίες, διατάξεις & συστήματα παραγωγής για την κυκλική οικονομία & τη βιομηχανική συμβίωση
- ΜΚΔ4: Υλικά και διεργασίες για αειφορία στις κατασκευές, στις υποδομές και στην πολιτιστική κληρονομιά

Άξονας 3ος «Τουρισμός και Πολιτισμός»

Οι δράσεις του άξονα 3, είναι οι παρακάτω:

- ΤΠΔ1: Ανάπτυξη τουριστικών δραστηριοτήτων βασισμένων στον τόπο και στην κοινότητα
- ΤΠΔ2: Υποστήριξη της πράσινης μετάβασης στον Τουρισμό και στον Πολιτισμό
- ΤΠΔ3: Ανάδειξη ταυτότητας (branding) και προώθησης του τόπου, του τουριστικού και του πολιτιστικού προϊόντος

Άξονας 4ος «Βιοεπιστήμες, Υγεία, Φάρμακα»

Οι δράσεις του άξονα 4, είναι οι παρακάτω:

- ΒΥΦ1: Βιοτεχνολογία για ποιότητα ζωής και ευζωία
- ΒΥΦ2: Νέες φαρμακευτικές προσεγγίσεις
- ΒΥΦ3: Σύστημα υγείας προσαρμοσμένο στις μελλοντικές ανάγκες

Άξονας 5ος «Αειφορία, Ανθεκτικότητα, και Βιωσιμότητα»

Οι δράσεις του άξονα 5, είναι οι παρακάτω:

- ΑΑΒ1: Μετριασμός και προσαρμογή των επιπτώσεων της κλιματικής αλλαγής στο παραγωγικό σύστημα, στους φυσικούς πόρους και τις υποδομές
- ΑΑΒ2: Κυκλική Οικονομία
- ΑΑΒ3: Διατήρηση και αξιοποίηση της βιοποικιλότητας

Άξονας 6ος «Ψηφιακή Μετάβαση»

Οι δράσεις του άξονα 6, είναι οι παρακάτω:

- ΨΜΕ1: Υποστήριξη του ψηφιακού μετασχηματισμού στο Αγροδιατροφικό Σύμπλεγμα
- ΨΜΕ2: Υποστήριξη του ψηφιακού μετασχηματισμού στους κλάδους του μετάλλου, των δομικών υλικών και των κατασκευών
- ΨΜΕ3: Υποστήριξη του ψηφιακού μετασχηματισμού στον Τουρισμό
- ΨΜΕ4: Υποστήριξη του ψηφιακού μετασχηματισμού στην υγεία και στη φαρμακοβιομηχανία
- ΨΜΕ5: Ψηφιακές μέθοδοι για την ολοκληρωμένη διαχείριση φυσικών πόρων και την πρόληψη ή αντιμετώπιση φυσικών καταστροφών

Άξονας 7ος «Οριζόντιες Δράσεις ανάπτυξης του Οικοσυστήματος Καινοτομίας»

Οι προτεραιότητες του άξονα 7, παρουσιάζονται παρακάτω:

- Μεταφορά τεχνολογίας και διάχυση καινοτομίας
- Ευθυγράμμιση των χωρικών εργαλείων με την έξυπνη εξειδίκευση
- Δεξιότητες & Ανθρώπινοι Πόροι, (Σχεδιασμός Προγραμμάτων Κατάρτισης Μη Τυπικής Μάθησης)

7.3. ΟΙ ΑΞΟΝΕΣ ΚΑΙ ΟΙ ΣΤΟΧΟΙ ΤΟΥ ΣΤΡΑΤΗΓΙΚΟΥ ΣΧΕΔΙΟΥ ΠΕΡΙΦΕΡΕΙΑΣ ΘΕΣΣΑΛΙΑΣ 2024-28

Η στρατηγική της Περιφέρειας οργανώνεται σε έξι άξονες, με τους αντίστοιχους Στόχους και έχουν καταρτιστεί ώστε να είναι σε σύμπνοια με το Εθνικό και το Περιφερειακό Πρόγραμμα Ανάπτυξης.

Άξονας 1ος «Έξυπνη ανάπτυξη»

Ο άξονας προκύπτει από την επιτακτική ανάγκη για στροφή σε νέο παραγωγικό και επιχειρηματικό πρότυπο βασισμένο στη διάχυση της καινοτομίας και τη μεταφορά τεχνολογίας με σκοπό την ενδυνάμωση της ανταγωνιστικότητας και της εξωστρέφειας. Περιλαμβάνονται δράσεις όπως:

- Ενίσχυση των επιχειρήσεων για την υιοθέτηση καινοτομιών μέσω του ψηφιακού και πράσινου μετασχηματισμού τους
- Εκσυγχρονισμός Υπηρεσιών Υποστήριξης Επιχειρηματικότητας, Έρευνας, Καινοτομίας και Ψηφιακής Σύγκλησης ερευνητικών κέντρων και προγραμμάτων σε τομείς αιχμής
- Προώθηση αποτελεσμάτων έρευνας, καινοτομίας και τεχνολογίας στις επιχειρήσεις
- Ενίσχυση Μ.Μ.Ε. για εισαγωγή έρευνας, καινοτομίας και τεχνολογίας
- Ενίσχυση της Επιχειρηματικότητας
- Εξοπλισμός και Δράσεις ΤΠΕ για την Προώθηση της Ψηφιοποίησης στον Δημόσιο Τομέα (Υπηρεσίες, προμήθειες εξοπλισμού)
- Δράσεις που προβλέπονται στη στρατηγική έξυπνης εξειδίκευσης Περιφέρειας Θεσσαλίας
- Δράσεις ενίσχυσης των ανέργων και επιμόρφωσης του εργατικού δυναμικού

Άξονας 2ος «Πράσινη ανάπτυξη»

Ο άξονας προκύπτει από την επιτακτική ανάγκη για περιορισμό της κλιματικής αλλαγής και των αυξημένης συχνότητας ακραίων καιρικών συνθηκών, των ελλείψεων στη διαχείριση ειδικών αποβλήτων, του ελλειμματικού ισοζυγίου σε νερό κ.λπ. Περιλαμβάνονται δράσεις όπως:

- Δράσεις Ενεργειακής Απόδοσης
- Διαχείριση στερεών και υγρών αποβλήτων, έργα και μελέτες διαχείρισης στερεών – υγρών αποβλήτων
- Επαναλαμβανόμενες και έκτακτες δράσεις πρόληψης και διαχείρισης κινδύνων : άμεσες αντιπλημμυρικές εργασίες, καθαρισμός υδατορευμάτων, διευθετήσεις χειμάρων, αποκαταστάσεις ζημιών, έργα πρόληψης και αντιμετώπισης έκτακτων αναγκών
- Δαπάνες εξοπλισμού, λειτουργίας, συντηρήσεων οχημάτων και μηχανημάτων Πολιτικής Προστασίας και Δράσεις Πολιτικής Προστασίας
- Παρατηρητήρια Περιβάλλοντος
- Αντιπυρικές δράσεις, μελέτες και έργα
- Απεξάρτηση από ορυκτά καύσιμα- ενεργειακή μετάβαση
- Μετρήσεις Ατμοσφαιρικής Ρύπανσης
- Προώθηση Ηλεκτροκίνησης
- Έργα και Μελέτες Παροχής Πόσιμου Νερού και Δίκτυα Ύδρευσης, Αποχέτευσης και Ομβρίων
- Δράσεις για την ενίσχυση της πράσινης επιχειρηματικότητας

- Στήριξη φιλικών προς το περιβάλλον διεργασιών παραγωγής & αποδοτικής χρήσης πόρων
- Υποδομές πρωτογενούς Τομέα, αγροτική οδοποιία, βοσκότοποι, Αγροτικός εξηλεκτρισμός, Αναδασμοί
- Μελέτες φιλικών προς το περιβάλλον διεργασιών παραγωγής & αποδοτικής χρήσης πόρων
- Ανάπτυξη υποδομών και προστασία περιβάλλοντος (φράγματα, αρδευτικά δίκτυα, ύδρευση - αποχέτευση, αντιπλημμυρικά έργα κλπ)
- Άρδευση και Ταμίευση Υδάτων
- Έργα, μελέτες και Δράσεις για την αξιοποίηση της φυσικής κληρονομιάς
- Κατασκευή, επισκευή, συντήρηση και εκσυγχρονισμός κτηριακών υποδομών δημοσίων κτηρίων
- Αναπλάσεις Πόλεων και Οικισμών

Άξονας 3ος «Κοινωνική ανάπτυξη»

Ο άξονας προκύπτει από την επιτακτική ανάγκη για την ενδυνάμωση των κοινωνικών εταίρων και της κοινωνίας των πολιτών, τη βελτίωση της δημόσιας υγείας και τη προστασία των πολιτών, τη βελτίωση της ποιότητας και της αποτελεσματικότητας των συστημάτων εκπαίδευσης και διά βίου μάθησης, τη μείωση κοινωνικών ανισοτήτων και αντιμετώπιση του κοινωνικού αποκλεισμού, τη βελτίωση της προσβασιμότητας των ΑμεΑ και των ΤΠΕ, την ενίσχυση των παρεμβάσεων για την καθολική και ισότιμη πρόσβαση σε ποιοτικές υπηρεσίες υγείας και την προώθηση του πολιτισμού και αθλητισμού. Περιλαμβάνονται δράσεις όπως:

- Αύξηση των κοινωνικών επενδύσεων μέσω της βελτίωσης υποδομών και δράσεων κοινωνικής μέριμνας και χρηματοδότησης κοινωνικών πρωτοβουλιών
- Βελτίωση και εκσυγχρονισμός κτηριακών και άλλων υποδομών και εξοπλισμού αθλητισμού, υγείας και εκπαίδευσης
- Διασφάλιση Κοινωνικής Μέριμνας και προστασίας της κοινωνικής ισότητας
- Αναβάθμιση της ποιότητας και η ενίσχυση της εξωστρέφειας και της συνάφειας της Εκπαίδευσης όλων των βαθμίδων και της Δια Βίου Μάθησης με την αγορά εργασίας.
- Προμήθεια εξοπλισμού, υπηρεσίες και συντήρηση, βελτίωση, ανάπτυξη κτηριακών υποδομών για όλες τις βαθμίδες υγείας
- Δράσεις για τη δημόσια υγεία όπως κουνουποκτονία, ψεκασμοί, απολυμάνσεις, απομάκρυνση νεκρών ζώων, επικύνδιων και ειδικών αποβλήτων και δράσεις για τη δημόσια υγεία (διενέργεια τεστ, προστασία από πανδημίες κλπ)
- Δράσεις για την τόνωση πολιτικών απασχόλησης
- Δράσεις για την ένταξη Ευπαθών Ομάδων Πληθυσμού στο εργατικό δυναμικό
- Έργα και δράσεις για την ένταξη ατόμων με αναπηρία
- Υποδομές και Δράσεις Κοινωνικής Μέριμνας
- Χρηματοδότηση και στήριξη μέσω προγραμματικών συνεργασιών και επιχορηγήσεων των πρωτοβουλιών που αφορούν πρόληψη εξαρτήσεων, κοινωνικές δράσεις προς ευάλωτες ομάδες, ανέργους, άπορους, παιδιά και δράσεις για την προώθηση της ισότητας
- Δράσεις για την αντιμετώπιση ανισοτήτων στις απομακρυσμένες και νησιωτικές περιοχές

- Εκπαίδευση και κατάρτιση εργαζομένων και ανέργων
- Προμήθεια εξοπλισμού, υπηρεσίες και συντήρηση, βελτίωση, ανάπτυξη υποδομών για όλες τις βαθμίδες εκπαίδευσης
- Ενσωμάτωση Ευπαθών Ομάδων Πληθυσμού στην εκπαίδευση.
- Αθλητικές Υποδομές, έργα, προμήθεια εξοπλισμού, συντηρήσεις, βελτιώσεις, υπηρεσίες
- Δράσεις τόνωσης ανάπτυξης και απασχόλησης σε αστικές, αγροτικές και παράκτιες περιοχές
- Μελέτες οργάνωσης χώρου (ΓΠΣ, ΣΧΟΑΑΠ, κλπ)
- Επενδύσεις στην ασφάλεια, την προστασία του πολίτη και τη δικαιοσύνη

Άξονας 4ος «Ανάπτυξη Υποδομών»

Ο άξονας προκύπτει από την ανάγκη για τη βελτίωση της προσβασιμότητας, της διασυνδεσιμότητας και της ασφάλειας των οδικών μεταφορών καθώς και για τη διατήρηση των συγκοινωνιακών υποδομών σε ασφαλή κατάσταση.

- Ολοκλήρωση και εκσυγχρονισμό υποδομών σε λιμένες και Αλιευτικά Καταφύγια
- Βελτίωση και αύξηση περιφερειακών και διανομαρχιακών συνδέσεων και τουριστικών διαδρομών.
- Συντήρηση και δημιουργία παρακάμπσεων Αστικών Κέντρων.
- Συντηρήσεις Μεταφορικών Υποδομών και διατήρηση της ασφάλειας τους.
- Συνέχιση παρεμβάσεων στους τομείς των βιώσιμων μεταφορών
- Ανάπτυξη, βελτίωση, συντήρηση, εκσυγχρονισμός λιμενικών μεταφορών και συνοδές μελέτες
- Οδικές υποδομές και μελέτες για οδικές υποδομές
- Κατασκευή, συντήρηση, εκσυγχρονισμός, ασφαλοστρώσεις οδικών υποδομών και απαλλοτριώσεις / επιτάξεις, συνδέσεις-μετατοπίσεις ΟΚΩ
- Έργα, μελέτες και δράσεις για την οδική ασφάλεια, άρση καταπτώσεων, αποχιονισμοί, ηλεκτροφωτισμός, διαγραμμίσεις, προμήθεια άλατος
- Πολυτροπική και αστική κινητικότητα
- Ποδηλατοδρόμια και άλλα έργα αστικής κινητικότητας

Άξονας 5ος «Εξωστρέφεια»

Ο άξονας προκύπτει από την επιτακτική ανάγκη για ενδυνάμωση της εξωστρέφειας της περιφέρειας

- Προώθηση και ανάπτυξη υποδομών για εναλλακτικές μορφές τουρισμού.
- Προστασία και ανάδειξη μνημείων, αρχαιολογικών χώρων και τόπων ιστορικού ενδιαφέροντος.
- Προώθηση των επώνυμων αγροτικών προϊόντων.
- Ολοκλήρωση Τουριστικών Υποδομών και Τουριστική Προβολή τουρισμού εστιάζοντας α) στην αύξηση της ανθεκτικότητας του τομέα, β) στη βιωσιμότητα της αλυσίδας αξίας, γ) στον ψηφιακό μετασχηματισμό των τουριστικών επιχειρήσεων και δ) στην εκμετάλλευση των συνεργιών στις τοπικές οικονομίες με στόχο την αύξηση της προστιθέμενης αξίας στον τομέα.

- Προώθηση τουρισμού με έμφαση στις ανερχόμενες και μη παραδοσιακές αγορές
- Τουριστική Προβολή και Συμμετοχή σε εκθέσεις
- Προώθηση και ανάπτυξη υποδομών για εναλλακτικές μορφές τουρισμού
- Προώθηση, ανάπτυξη, λειτουργία, συντήρηση υποδομών για εναλλακτικές μορφές τουρισμού
- Μελέτες για την ανάπτυξη Εναλλακτικών Μορφών Τουρισμού
- Προστασία και ανάδειξη μνημείων, αρχαιολογικών χώρων και τόπων ιστορικού ενδιαφέροντος
- Κτηριακά, υποδομές και Δράσεις για την προστασία και ανάδειξη μνημείων, αρχαιολογικών χώρων και τόπων ιστορικού ενδιαφέροντος
- Προστασία, ανάπτυξη και προβολή της πολιτιστικής κληρονομιάς
- Υποδομές, συντηρήσεις και δράσεις ανάδειξης πολιτιστικής και θρησκευτικής κληρονομιάς
- Μουσεία και Πολιτιστικά Κέντρα
- Υποδομές και δράσεις σύγχρονου πολιτισμού
- Πολιτιστικές Εκδηλώσεις, Πολιτιστικές και δημιουργικές βιομηχανίες
- Ενίσχυση των επιχειρήσεων για αύξηση της εξωστρέφειας στις εθνικές και διεθνείς αγορές των Θεσσαλικών Επιχειρήσεων
- Ανάπτυξη και προώθηση προϊόντων και ειδικά των ΠΟΠ & ΠΓΕ
- Προώθηση Πιστοποίησης προϊόντων ΠΟΠ, ΠΓΕ κλπ
- Προώθηση έρευνας και ανάπτυξης των εγχώριων ορυκτών πρώτων υλών

Άξονας 6ος «Εσωτερική λειτουργία»

Ο άξονας προκύπτει από την επιτακτική ανάγκη για βελτίωση της διοικητικής ικανότητας και της οικονομικής κατάστασης της Περιφέρειας για την βελτίωση όλων των λειτουργιών της Περιφέρειας και την καλύτερη εξυπηρέτηση των πολιτών.

- Ενδυνάμωση (αριθμητική και ποιοτική) των υπηρεσιών της Περιφέρειας.
- Ανάπτυξη Δεξιοτήτων Προσωπικού.
- Βελτιστοποίηση Πάγιων λειτουργιών της Περιφέρειας, Καινοτόμοι μέθοδοι Διοίκησης και εξυπηρέτηση των Πολιτών μέσω χρήσης εργαλείων της ΚτΠ.

Η ΠΕΡΙΦΕΡΕΙΑΚΗ ΕΠΙΤΡΟΠΗ

Έχοντας υπόψη τα ανωτέρω και λαμβάνοντας υπόψη τα άρθρα 175Α και 176 του Ν.3852/2010, όπως έχει τροποποιηθεί και ισχύει, «περί αρμοδιοτήτων της Περιφερειακής Επιτροπής», την υπ'αριθμ.2/2024 απόφαση της Ειδικής Συνεδρίασης του Περιφερειακού Συμβουλίου, πρακτικό 1/7-1-2024 «Εκλογή μελών της Περιφερειακής Επιτροπής της Περιφέρειας Θεσσαλίας» (ΑΔΑ:681Π7ΛΡ-ΝΒΘ), και την υπ'αριθμ.370594/29-8-2024 (ΑΔΑ:6ΔΡΛ7ΛΡ-6ΥΠ) Τροποποίηση απόφασης του Περιφερειάρχη Θεσσαλίας περί ορισμού υπαλλήλων για την γραμματειακή υποστήριξη των συνεδριάσεων της Περιφερειακής Επιτροπής και μετά την εισήγηση καθώς και διαλογικής συζήτησης μεταξύ των μελών,

ΑΠΟΦΑΣΙΖΕΙ ΟΜΟΦΩΝΑ

Α. Την έγκριση του Στρατηγικού Σχεδίου (Α μέρος) του Πενταετούς Προγράμματος Θεσσαλίας 2024-28, όπου:

α. αποτυπώνονται τα χαρακτηριστικά της γεωγραφικής ενότητας της Περιφέρειας, τα χαρακτηριστικά της ίδιας της Περιφέρειας και των Νομικών Προσώπων της, ως οργανισμών και αξιολογείται η υφιστάμενη κατάσταση,

β. διατυπώνεται το αναπτυξιακό όραμα της Περιφέρειας και οι κατευθυντήριες αρχές, που πρέπει να διέπουν τον τρόπο λειτουργίας της και τον τρόπο διοίκησης των υποθέσεων περιφερειακού επιπέδου,

γ. προσδιορίζεται η στρατηγική της Περιφέρειας προκειμένου να επιτευχθεί το όραμά της.

Β. Να εισαχθεί προς έγκριση στο Περιφερειακό Συμβούλιο.

Η απόφαση αυτή πήρε α/α 1072

| Ο Πρόεδρος της Επιτροπής | Η Γραμματέας της Επιτροπής | Τα Μέλη της Επιτροπής |
|--------------------------------------|-------------------------------|---|
| Κουρέτας Δημήτριος Περιφερειάρχης | Παππά Αικατερίνη | Γαλλιού Μαρία Τέλιος Κωνσταντίνος Ντιντή Χριστούλα Παπαδημητρίου Άννα Μαρία Τσιάρας Αθανάσιος Δόκου Σουλτάνα Ψαχούλας Ορέστης |

Λάρισα 10/10/2024